Gørding Idræt & Kulturcenter

Af Kristian Holst

Som endnu et led i beskrivelsen af Brammingegnens fritidscentre er det nu blevet Gørdings tur til at beskrive Gørding Idræt & Kulturcenter. Tilblivelsen af dette sted er en fortælling i flere afsnit, idet centret er udviklet trinvis alt efter tidernes behov. Vi skal helt tilbage i 70'erne, hvor det første trin i 1975 var bygning af et klubhus på 180 m², som Bjarne Borg og Jürgen Petersen var primusmotorer for, og som fik god opbakning fra befolkningen.

Næste trin blev ønsket om en hal. Her opstod ideen ved Holger og Nora Olesens rejsegilde på Sdr. Lourupvej den 8. september 1976. Deres døtre skulle køres til håndboldtræning i Bramminghallen, der var indviet i 1973. Det ene ord tog det andet. Gunnar Brorsen tog derefter initiativ til at sammenkalde en flok, der bestod af Holger Olesen, Bjarne Borg, Bent Petersen, Vagn Pedersen, Poul Jæger og Kristian Holst med det formål at undersøge muligheden for en hal i Gørding.

Det første møde fandt sted den 12. oktober kl. 16.00 på Dana Kontorinventar. Det blev begyndelsen til et fantastisk engageret sammenhold i over 2 år med møde hver fredag fra kl. 16.00 til 17.30, hvor Gunnar og Johanne gav husly.

Mange spørgsmål blev bragt på bane. Ejerforhold - økonomi - Bramming kommune - det nye klubhus – GLIF (Gørding, Lourup Idrætsforening) - øvrige foreninger - borgerindstilling - PR. Det blev hurtigt vedtaget, at det skulle være en selvejende hal. Haludvalget kaldt "Initiativudvalget" var enige om, at man ikke

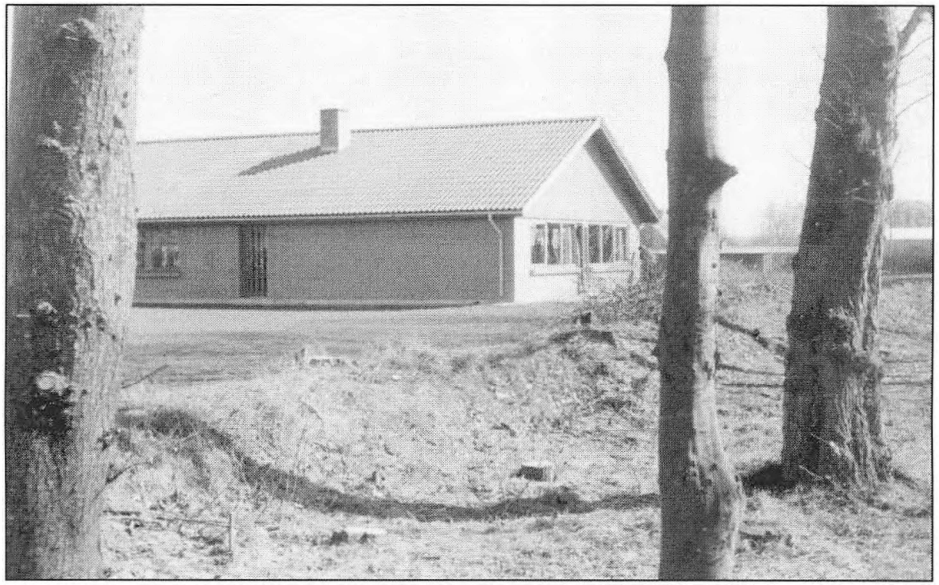

Klubhuset i Gørding, 1978. *Foto i privat eje.*

ville supplere sig med foreningsrepræsentanter, for de havde jo arbejdet med at passe deres foreninger, men samarbejdet med dem var vitalt. Dette samarbejde blev rigtig godt.

Økonomi

Borgerne havde i 1964 etableret et Industrihus på Industrivej. Nu ønskede man selskabet ændret fra A/S til APS. Denne forskel i basiskapitalerne fik man på generalforsamling overdraget til

"Hallen", da det jo også var et fællesprojekt. Dernæst kontaktede man Idrætsforeningen for at spørge, om det nybyggede klubhus kunne indgå i halplanerne og blive overdraget til initiativudvalget. Svaret var ja, – og så havde flokken "penge på kistebunden".

November måned gik med at lægge slagplaner, og opgaverne blev delt mellem udvalgets medlemmer. Opgaverne var fx: Stiftelsesoverenskomst - vedtægter - generalforsamling - forhold til Bramming kommune (jord, parkering, kloak etc.) - moms - tidsplan - økonomi (kommunalt tilskud + lån) - indsamling - lånemuligheder - fondsansøgninger - driftsudgifter osv. Men hvem skulle tegne, bygge mv.? Man blev enige om, at byggeriet skulle udbydes som totalentreprise med ønske om, at de lokale håndværkere skulle tilgodeses. Byggeriet skulle placeres sammen med klubhuset.
Hvordan ville Bramming byråd stille sig til byggeriet? Udvalget inviterede byrådsmedlemmerne Anton Bruun, Chr. Jensen, Ejler Nielsen og P.V. Lund til et møde dels for at orientere om planerne, dels for at "gøde jorden".

Stiftelsesoverenskomsten blev udarbejdet og rundsendt til alle foreninger i sognet. Man inviterede borgmester Fred Boesen og kæmner Nielsen for at få klarlagt, hvad en ansøgning skulle indeholde.

De gjorde imidlertid opmærksom på, at der på landsplan var stop for yderligere kommunal investering, og man kunne sikkert ikke få tilladelse til at overskride lånerammen. Men udvalget bøvlede bare på.

Spørgsmålet var: Skulle Gørdinghallen bygges i 1977 med dispensation eller i 1978, hvor den i givet fald skulle med i budgettet? Ville kommunen låne os penge? Hvordan stillede de sig til projektet generelt? Derfor blev ideen/planerne sendt til kulturudvalget, da det var der første hurdle skulle overvindes.

Samtidig arbejdede Initiativudvalget med skattefradrag vedrørende gaver, reklamer og ansøgning til DDGU. Spændende var det – huskede vi at få det hele med – gjorde vi det rigtige? Men fællesskabet og forskelligheden i udvalget gjorde, at vi nok fik det hele med, samtidig med at udvalget prøvede på at se frem og op. Hvad var det, vi havde gang i? Den første omtale kom i Vestkysten den 9. december 1976. De beskrev vore ønsker om at skabe gode muligheder for ungdommen og at få et samlingssted for ikke kun idrætslige formål.

Første principgodkendelse

Den 16. december kom der svar fra kulturudvalget og økonomiudvalget: Den næste hal skulle bygges i Gørding, men hvordan var det med behovet? Hvabehar?!!!!

Der blev selvfølgelig straks udarbejdet en behovsanalyse, der blev sendt til kulturudvalget. Nu blev der sat turbo på. Meget skulle være parat til orienteringsmødet den 13. januar med foreninger og interessegrupper, der skulle udgøre den kommende hals repræsentantskab.

Lånemuligheder blev undersøgt hos kreditforeningerne, DDGU (senere DGI) og Tipstjenesten. Alle steder fra kom der kun positive tilkendegivelser, så byggeriet kunne hurtigt komme i gang. Vedtægtsforslaget skulle udarbejdes, husstandsindsamlingen drøftedes, og materialerne udarbejdedes. DEKO-reklame, Ribe v/ Lene Brorsen og Jørn Allerslev blev en meget stor støtte med ideer og konkrete planer.

Orienteringsmødet i Klubhuset blev en stor succes. Til stede var: GLIF, Borgerforeningen, Handels- og håndværkerforeningen, Spejderne, Husholdningsforeningen, Støtteforeningen, Indre Mission,

KFUM & K, Landboforeningen og Lærerinteressegruppen. Byggeplanerne (i princip) blev vedtaget af alle med begejstring.

Stiftende generalforsamling

Den 3. februar holdt man stiftende generalforsamling. Stiftelsesoverenskomsten skulle underskrives, vedtægterne godkendes, og der skulle udarbejdes en behovsanalyse. Behovsanalysen viste ønsker om 1830 timer årligt + Gørding Skoles behov.

Alle underskrifter og godkendelser blev foretaget. Endvidere vedtog man at lade initiativudvalget fortsætte som en foreløbig bestyrelse, indtil Hallen var færdigbygget. Afslutningsvis vedtog man at godkende Sct. Jørgen til hest som halsymbol. Rytteren var det gamle Gørding-Malt Herreds symbol. Mange har senere taget denne rytter til sig som værende et symbol for Gørding.

Husstandsindsamlingen

Den 1. marts udsendte man så principskitsen til de interesserede foreninger. Hovedformålet var, at den skulle være orienterende for borgerne under husstandsindsamlingen, der skulle finde sted fra den 28. marts til den 2. april 1977. Hovedbudskabet var: Gørding sogn må selv være med til at skabe den nødvendige kapital.

I Byrådet var der stadig medlemmer, der var skeptiske vedrørende budget, behov og egenkapital. Nu skulle det så være. Alle måtte hjælpe til. Ikke en eneste gang fik udvalget et nej, men selvfølgelig var der mange spørgsmål i luften – ja, endda mange, som udvalget ikke kunne svare på, men som så skulle bearbejdes.

Postbud Frands Peter Bertelsen (mr. fodbold) planlagde indsamlingsruterne. Bogtrykkerne Westprint (i den gamle brugs), Chr. Sørensen (Gørding Ugeavis) og Østergårds Trykkeri leverede materialerne og DEKO- reklame fra Ribe lavede tegningerne. Alt ganske gratis.

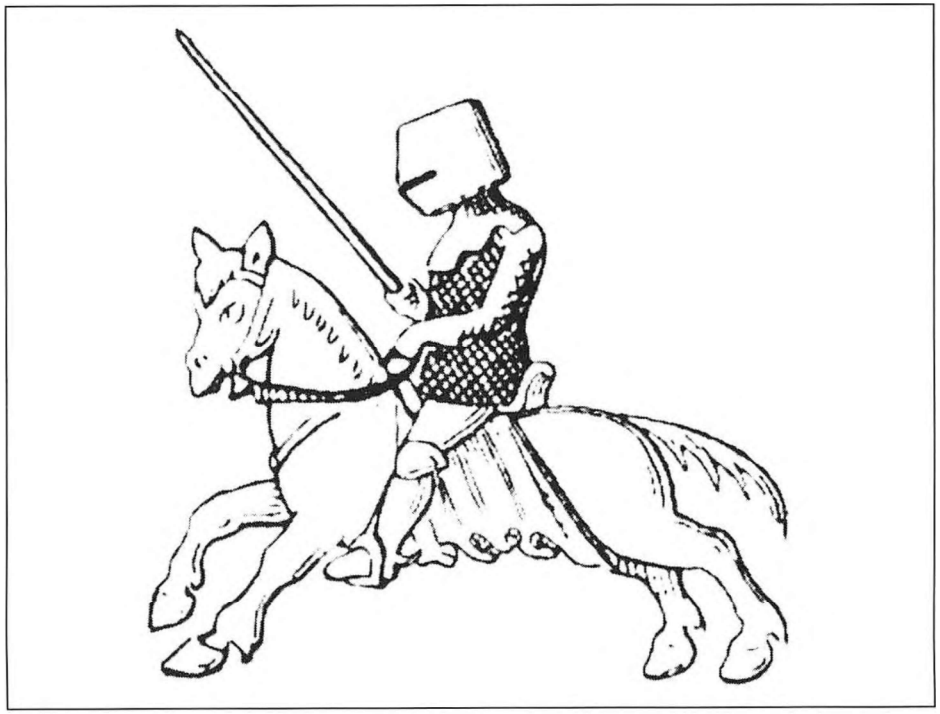

Gørding-Malt Herreds symbol: Sct. Jørgen til hest, som blev valgt til symbol for den kommende hal.

Mange skrev læserbreve i Vestkysten og Vestjyske Ugeblad. Gaveregulativet var godkendt og indsamlerne klar. Spændingen var stor.

Resultater

Der blev indsamlet 423.000 kr. (Hvad er det i 2013 kr. Skal vi gange med 3 eller 4?) Dertil kom overskuddet fra Byfesten, samt en mængde gode ideer. Forretninger gav. En skænkede sin gamle bil

til en auktion ved Gørding Lokalforening/Gørding Andelsmejeris jubilæumsfest. Fra DDGU kom der lånetilsagn på 25.000 kr. Tipstjenesten bevilgede 60.000 kr. På kistebunden var der nu 892.000 kr. "Fedt".

Sammenholdet var i top. Nu kunne man henvende sig til håndværkerne og ønske et svar inden 1. maj. Skitseforslaget blev imidlertid ændret, så der kom 1 fag mere til (svarende til 1 badmintonbane/scene).

Hindringer gør stærk

På byrådsmødet den 22. september 1977 vedtog et flertal i Byrådet at udskyde Gørding-Hallen til efter 1978. Dybt suk.

På selve aftenen var udvalget inviteret til ålefest hos Bent og Lilian Petersen efter byrådsmødet. Men trods afslaget blev der ikke tale om gravøl. Nu skulle der for alvor arbejdes videre med planerne. Der blev lavet planer for hvem, der skulle kontakte hvem osv. Resultaterne var gode. Behovsanalysen blev accepteret, nye priser blev udregnet, og **den 20. januar 1978** kom der en enstemmig indstilling fra kultur og økonomiudvalget.

Gørding-Hallen indstilles bygget af S. Sørensen Varde. Derudover ydede kommunen et tilskud på 500.000 kr., og resten af byggesummen i form af et lån. Endvidere stillede kommunen det nødvendige areal til rådighed.

Så kom vi i gang.

Kontrakten blev underskrevet den 23. marts 1978 med byggestart den 15. april. Samtidig blev hallen tilmeldt Jyske Håndboldforbund samt RAGU's turneringsudvalg med henblik på vinterens udlejning til kampe.

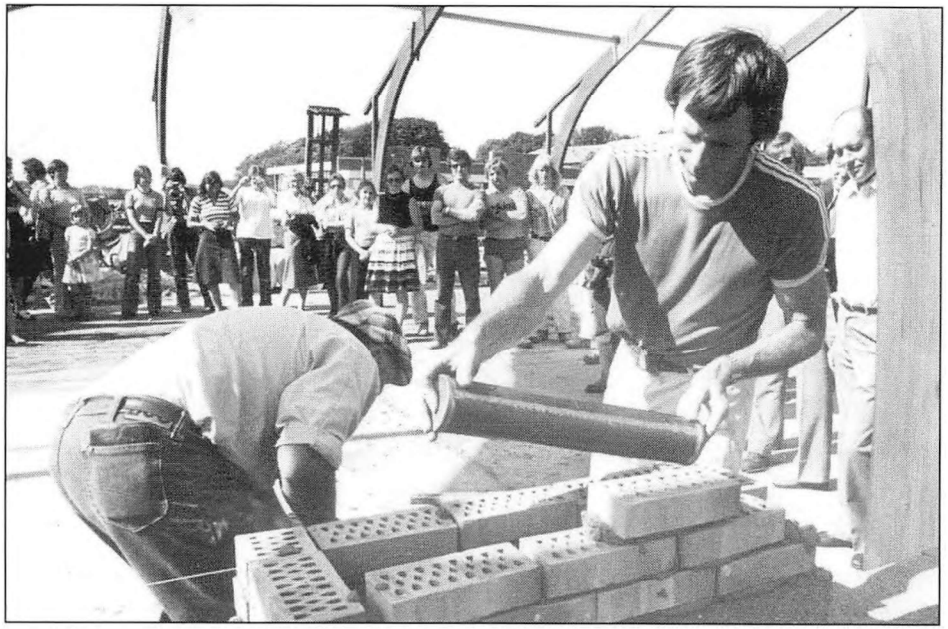

Murermestrene Walther Mortensen og Egon Sørensen, begge Bramming, indmurer blyrør i Gørding Hallen fredag, den 26. maj kl. 15.20 1978.

Foto: Poul Anker Nielsen

Der blev inviteret til et møde med GLIF, Vejrup Idrætsforening og DIF's konsulent Bent Agerskov over emnet: Hvordan bruger vi en idrætshal, når vi skeler til Brammingordningen, som er et sæt regler for kommunalt tilskud til idrætsforeningerne? Nu blev Jens Chr. Olesen, Rødovre, valgt som halinspektør.

Gørding vandværk fritog Gørding-hallen for tilslutningsafgift. Der var stadig meget at rive i: Udenomsarealerne, halur, gulvbemaling, inventar i hal og cafeteria, reklamer i hallen og brandvedtægter. Indvielsesfesten blev fastlagt til den 7. oktober 1978.

Som et kuriosum blev der fremstillet et blyrør, der skulle indmu-

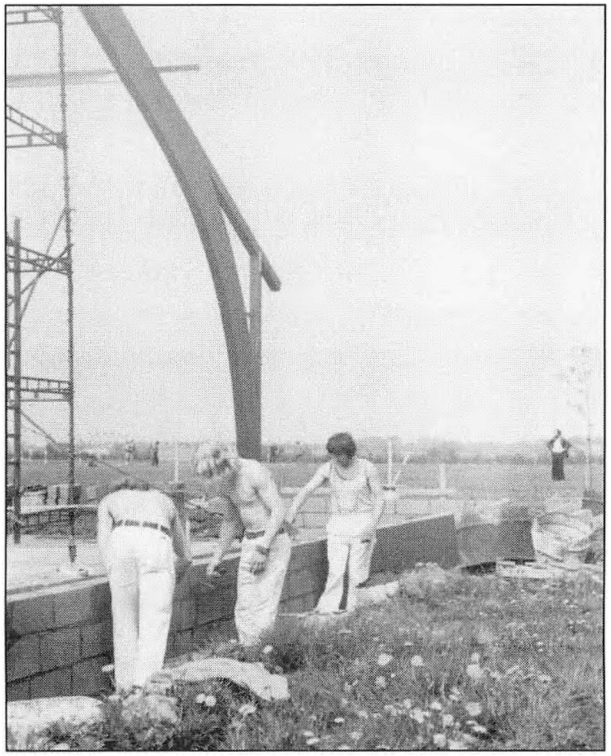

Det første spær er rejst af medarbejdere fra murerfirmaet Egon Sørensen.
Foto i privateje.

res ved grundstensnedlæggelsen. Røret, der blev sponsoreret at Varde Bank, Sparekassen og Vejen Bank, indeholdt tegninger af hallen, matrikelkort over Gørding med navne på nuværende ejere, en navnefortegnelse over alle beboere i Gørding, navne på alle bestyrelsesmedlemmer i de tilknyttede foreninger samt kopi af alle pengesedler udkommet i 1978 og et eksemplar af Vestkysten og Ugeavisen.

Rejsegilde og grundstensnedlæggelse.

Fredag den 26. maj blev grundstenen lagt. Borgmester Egon Lorentzen, viceborgmester Anton Bruun og initiativudvalgets formand Gunnar Brorsen murede bistået af Egon Sørensen og Walter Mortensen. Alt i strålende solskin.

Den 18. september 1978 var byggeriet færdigt. Nu glædede vi os til ibrugtagningen, men ikke mindst til selve indvielsesfesten. Bent Johansen, Kirstine Frøsig og Åge Jespersen, og en stor, stor flok af velvillige unge såvel som ældre gik nu i gang med at forberede festen. I fællesskab blev der udarbejdet en drejebog. Udvalget fik rigtig stor hjælp af kommunegartner Egon Westergård, der sørgede for udsmykning af hallen.

Indvielsen den 7. oktober 1978

Om eftermiddagen var der åbent hus. Der var optræden af alle de aktiviteter, der var i gang i hallen, men festligst var faneborgen med 12 faner, der under ledelse af Åge Fredslund marcherede ind til spil af Chr. Nørby, hvorefter fanerne blev placeret ved siden af scenen.

Kl. 17.00 sluttede eftermiddagsarrangementet, og man gjorde klar til aftenfesten. Ja, der blev godt nok knoklet, for kl. 19.00 begyndte aftenfesten. Prisen for deltagelse var 60 kr. inkl. platte. Der var 615 spisende gæster, samt 60 opvartere. Steen Bertelsen og Gert Daugård varmede op, hvorefter der var indvielsestaler ved borgmester Egon Lorentzen, Poul E. Christensen fra DDGU, Gunnar Brorsen, købmand Otto Sørensen og mange flere. Ole Nissen, formand for GLIF, overrakte et æresmedlemsbevis til alle Initiativudvalgets medlemmer som tak for deres indsats. Underholdningen på scenen var af høj karat, styret af Bent og Åge. Cowboydans - folkedans-revyindslag og parodisten Svend Bjerre. Derefter var der dans til Moontime.

Sluteffekten med lysende fakler langs hallens sider satte sammen med faneudmarchen et festligt punktum for en dejlig dag.



Rejsegilde til første udvidelse i 1982. John Bakke holder tale. På billedet ses fra venstre: Gunner Brorsen, Bent Johansen, Leo Knudsen, John Bakke, Erik Jørgensen og Inga Sørensen. Foto i privateje.

Udvidelserne

Inden hallens 5 års fødselsdag i 1982 havde man indsamlet 310.000 kr. Så på fødselsdagen kunne formanden John Bakke indvi det nye projekt på 220 m2 til en pris af 555.000 kr. med et nyt cafeteria. Igen ydedes der en rigtig stor frivillig arbejdsindsats.

Den anden udvidelse kom i 1988, hvor man tilbyggede rum til billard og til bordtennis ved østgavlen. I 1994/95 arbejdede et udvalg med Bent Johansen, Knud Andresen og Kristian Holst ud fra Lokale & Anlægsfondens præmisser. Hvilke tiltag skulle vi ha' i hallen, og hvad var der mulighed for at få tilskud til? Knud Andresen udfærdigede gode ansøgninger på stribe.

I oktober 1995 kom arkitekt Thorup Rasmussen, Tarm, med de første skitser til en ca. pris på 2,3 mio. kr. Forretningsudvalget fik forhandlet 2 gange 0,5 mio. hjem dels fra kommunen dels fra L.A. (Lokale- og anlægsfonden).

Igen indsamling. Gørdinghallens Venner og Støtteforeningen gik igen ind og støttede på fineste vis. Alt iberegnet havde man nu 1,5 mio. på hånden. Projektet løb op i ca. 4 mio. Den 30. august 1997 kunne **Gørding Idræt & Kulturcenter** indvies. Nu fik man en gymnastiksal med springgrav, lydisoleret rum til musik, træningscenter i det gamle klubhus, Det kreative værksted SPLINTEN, ekstra mødelokale, samt depoter og nye omklædningsfaciliteter. Festtaler blev holdt af Leif Mikkelsen, formand for DGI, borgmester Egon Lorentzen, Jørn Schultz og mange flere.

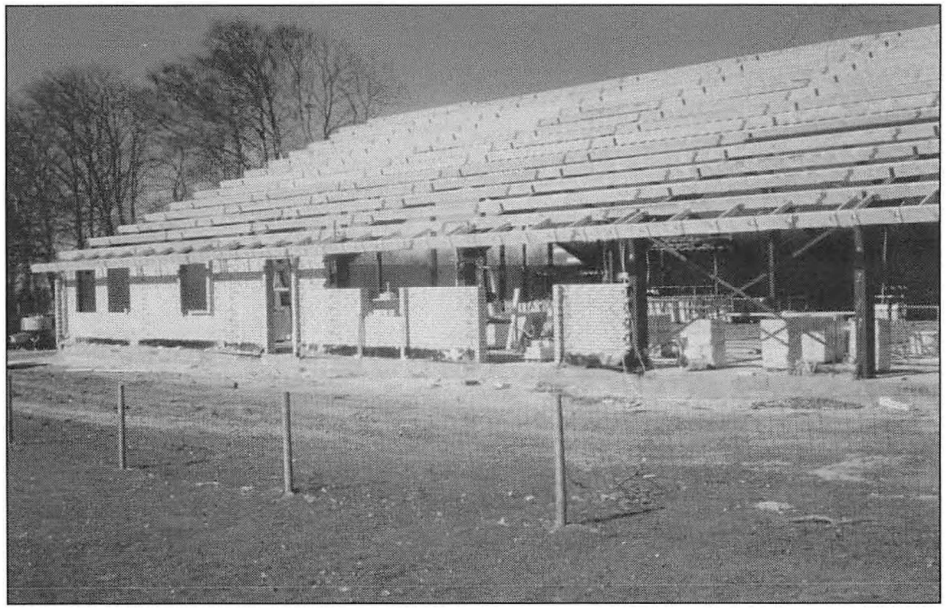

Den tredje udvidelse af hallen begynder at tage form. Juni 1997. Foto i privateje.



Gørding Hallen fejrer 25 års jubilæum og Gørding-Lourup Idrætsforening bliver 100 år i 2003. Jørn Schultz holder lykønskningstale. Foto i privateje.

Så blev "Gørding-Hallen" 25 år og GLIF blev 100 år

Man gik i gang med en grundig renovering af den store hal (nye lofter, ny maling af buer, afslibning af gulv osv.) til en samlet sum på 1.mio. kr. Samtidig fik udenomsarealerne et pift med stor hjælp fra Bramming Kommune. Men størst ved eftermiddagsarrangementet afsløredes Støtteforeningens gave til Hallen og GLIF, nemlig et vandarrangement: Oasen.

Centret blev brugt. Træningscentret sprængte efterhånden alle rammer, så den næste udvidelse var på vej. I 2004 lå de første skitser klar. Ønsket om at få byggeriet klaret inden kommunesammenlægningen spillede en stor rolle. Bramming kommune var velvillig, og man fik bygget det nuværende center med mere plads til træningscentret, ny kultursal samt egne rum til Sognebladet og GLIF. Der blev bygget endnu flere toiletfaciliteter og i sidste øjeblik et nyt køkken. Selv med en stor frivillig indsats løb byggeriet op i 6,5 mio. kr.

Pludselig kom der mulighed for at få en af "flygtningepavillonerne" fra Bramming hertil. Dette skabte muligheder for indkvartering i kursusøjemed, for at mindre firmaer kunne leje sig ind samt for udlejning til private. I 2007 indrettede man pavillonen, igen med stor frivillig indsats. Al udlejning sker stadig gennem centret.

I 2012 havde man så det sidste byggeri med en ændring af indgangspartiet. I dag står centret og ta'r imod rigtig mange, der kommer for at nyde vores "alle sammens" center."



Sidsel Michelsen, Signe Juhl Jensen og Inger Juhl Jensen underholder ved indvielsen af tilbygningen i 2006. Foto i privateje.

Rigtig mange tak til Vagn Pedersen, Bjarne Borg, Bent Petersen, Poul Jæger, Holger Olesen, Jørn Schultz, Nora Olesen samt til alle andre "ildsjæle", der har ydet en indsat for Gørding Idræt & Kulturcenter.

Formænd:
Gunnar Brorsen 1978 – 1981. John Bakke 1982 – 1984. Poul Jæger 1985 – 86. Bent Degn 1987 – 1988. Bent Johansen 1989 – 1993. Jørn Schultz 1993 – 2011. Jørn Olesen 2011 – 2012 og Per Johansen 2012 -.

Halinspektører:
Jens Chr. Olesen 1978 – 1987. Kurt Hartmann 1987 - 1993. Kjeld Svane 1994 – 2007. Søren Rundstrøm 2007 - 2011 og Teddy Jepsen 2011 -.

Om forfatteren:
Kristian Holst er født i Føvling i 1937. Blev lærer i 1960 og har været lærer i Gørding til 1999.