Kirkevej

Kirkevej 1 **2be 2bf** **1909**



1909 A/S Gørding Sogns Forsamlingshus, bestyrelsen:
P Kr. Petersen, Gørdinglund, Laurids Johansen, Hessellund, Laurits Jørgensen.
P.A. Poulsen, sadelmager, Gørding St. M.H. Tranberg, smedemaster,
Søren Peder Hansen, Sdr. Gørding.
1917 Søren Lassen Jensen, Risagergård, Hans Th. Pedersen, gdr. Varho
1917 Hans S. Hansen, privateje
1923 Hansine Jensen
Hans Jensen, tidligere vært på Afholdshotellet
1927 Chr. Poulsen, musiker – Abeline Poulsen, værtinde, (f. Hansen)
1981 Abeline H. Poulsen
1992 Gørding borgerforening (2009)

Fredning fra 1987 omfattede beboelseshuset og salbygningen fra 1909 samt sene og toiletbygningen fra 1932. Fredningen blev ophævet 1992. (Ejler Nielsen)

Kirkevej 2 **4k** **1894 - 1939**





1894 Hans Jensen Hansen, (skomager)
1903 Kristian Lauridsen Simonsen, væveri (død 1935)
1932 Knud Due Jensen, snedker
1944 Laurids Th. Jensen, vejmand
Herman Knop (1981)
Haakon Laustrup, teglværksarbejder (2009)

Kr. L. Simonsen overtog først sign forældres ejendom i Sdr. Bøel, men flyttede så til Sdr. Gørding (nuv. Kirkevej 2), hvor han oprettede et væveri, som han drev i mange år. Desuden trådte han orglet under gudstjeneste i Gørding kirke. En svigersøn, K. Due Jensen, der havde overtaget ejendommen, rev de gamle bygninger ned og opførte det nuv. parcelhus (Ejler Nielsen)

Kirkevej 3 **2bh** **1909**



Villa Carmen

1909 Herman Schlosser, skrædder
1922 Hans Jespersen, tidl. Bager
H.P. Hansen
Villy Pedersen (1981)
Hans Valdemar Birk (2009)

Gdr. Simon Lund, Østergård, solgte grunden til muremester Anders Frandsen, der solgte den videre til Herman Schlosser, som lod huset opfører. Chr. Christensen drev lidt hønseri på nabogrunden, der senere blev solgt og bebygget med parcelhus. (nuv. Kirkevej 5) (Ejler Nielsen)

Kirkevej 4 **4al** **1956**



1956 Niels Peter Nielsen, cementstøber
1977 Amalie Nielsen, enke
1981 Jan Volff
1992 Hans E. Bruun
Hans Elgaard Bruun (2009)

Cementstøber Niels Peter Nielsen opførte huset, efter at have solgt cementstøberiet. (Kirkevej 17).
(Ejler Nielsen 1995)

Kirkevej 5 **2cx** **1950**



1948	Frode Severinsen, kirkesanger og graver	
1981	Frode A. Severinsen	
	Elly Severinsen, enke	(Ejler Nielsen)
	Jan Korsgaard (2009)	

Kirkevej 6 **41** **1897**



1897	Laura Kirstine Thullesen	
1908	Nicoline Thullesen	
1930	Karoline Kirstine Bruun, fraskilt	
1926	Kristen Nielsen	
	Laust Mathiasen	
1936	Hansine Mathiasen	
1966	Søren Nielsen	
	Søren Peter Nielsen (2009)	(Ejler Nielsen)

Kirkevej 7 **2cæ** **1931**



1931	Johannes Reinholdt, fhv. husmand. (Hessellund)	
	Kathrine Sørensen, enke (Hessellund)	
1965	Johannes Sørensen, fhv. gdr. (Nørre Bøel)	
1981	Karl Johs. Sørensen	
1986	Olaf Jensen, fhv. husmand. (Øster Bjerndrup)	(Ejler Nielsen)
	Hanne Rasmussen Jensen (2009)	

Kirkevej 8 **40 - 4t** **1908**



1908	Marius Jensen, tømremester	
1923	Mads Jensen	
1926	Peter Holdt, (1933)	
1944	Karl Jensen, (1945)	
1949	Markus Thygesen, (1950)	
	J. Kr. Jensen, læge	
	Karen Schmidt, enke	
1956	Dagmar Schmidt	(Ejler Nielsen)
1981	Dagmar Schmidt	
	Bo Stefan Lund (2009)	

Kirkevej 9 **2cx** **1931**



1931 Chr. Larsen Christensen, landpost
1964 Richardt Christensen, reservepost
1981 Richardt Kr. Kristensen
1994 Svend Christensen
Chr. Larsen Christensen boede først i Søndergade 18 (Ejler Nielsen)
Kent Helmut Nielsen (2009)

Kirkevej 10 **4s** **1926**



1926 Marius Jensen, tømremester
1938 Marie Andersen/Peter Andersen
1945 Jesper Vinter, fhv. gdr.
1967 Hans Damkjær (Ejler Nielsen)
1981 Hans Damkjær

Kirkevej 11 **2bz** **1916**



1916 Hans S. Hansen, smedesvend
1917 Asmus Pedersen, Vejrup
1917 Johan Lauridsen Johansen
1926 Niels Chr. Jensen, arbejdsmand
1933 Hans Peter Hansen, arbejdsmand
Dagny Hansen, enke, (1960)
Ebbe Hansen Jacobsen (1981) (Ejler Nielsen)
Jonny Johnsen Jeppesen (2009)
2009 Henriette Dollerup Tarp og Daniel Paabøl Kristensen

Kirkevej 12 **4e m.fl.** **1881**



1881 Hans Nielsen, Mors, Cancelliråd og Branddirektør
1898 Christian Schjøtt, fhv. gdr. Bjerndrup
1923 Hans Severin Schmidt Hansen, fhv. gdr. Bjerndrup
1926 Marie Kirstine Hansen, f. Schjøtt, enke, avlsbruger (1933)
1959 Hakon Hansen, hønseriejer
1970 Bent Hanskov/Ida Winther
1976 Kurt Nielsen
1977 John Sørensen
1981 Tonny M. Kjærgaard Madsen og Lis Madsen
Carsten Gaulshøj, fritidspædagog (2009)

Cancelliråd og Branddirektør Hans Nielsen, Nykøbing Mors, købte denne parcel, der var på ca. 2 tdr. land, beliggende mellem nuv. Kirkevej og Byvænget og gik fra Ajke i syd til og med den nu nedlagte smedje. Siden parcellen blevet udstykket i adskillige byggegrunde, der alle er bebyggede. Hans Nielsen, Nykøbing

Mors, købte parcellen af Enevold Severinsen, Gørdinglund, der havde købt gården matr. nr. 4 i Sdr. Gørding og udstykket den i flere parceller. (Ejler Nielsen 1995)

Kirkevej 13 **2bx** **1914**



1914 Hans S. Hansen, smedesvend
1915 Niels Peter Thomsen
1927 Ida Thomsen, enke (tidligere Hessellund)
1957 Rasmus Gormsen, fhv. husmand (Nørre Gørding) Johanne Gormsen
1981 Lars Falther Andersen
1983 Lars Falther, teglværksarbejder (2009) (Ejler Nielsen)

Kirkevej 15 **2aø m.fl.** **1908**



1908 J.K. Hansen, karetmager
L.M. Lauridsen, rentier, (1933)
1943 Martinus Bro, fhv. gdr. (Ilsted)
1945 Kornelius Lorentzen
1958 E. Frederiksen/ J. Mouritzen
Anders Jensen, fhv. husmand, (Varho)
1981 Marie Jensen
1983 Marie Jensen, enke
1984 Kristian Brammer

Gdr. Simon Lund solgte grunden til karetmager J.K. Hansen, der opførte huset til beboelse, samt nord for dette et karetmagerværksted. I 1916 købte han 2 mindre parceller (2db og 2dv) syd for huset, som blev lagt til ejendommen og senere blev værkstedet udstykket fra beboelsen og solgt til cementstøber Niels P. Nielsen. (Ejler Nielsen 1995)

Kirkevej 16 **4p** **1900**





Foto: 2009

1900 Nicolaj Schøtt, husejer (Kirkevej 12, matr. nr. 4e)
1900 Mogens Hansen Tranberg, smedemester
1914 Søren Hansen Sørensen
1918 Martin Peter Ebbesen Kjær
1918 Thorvald Madsen, arbejdsmand
1918 Martin Peter Ebbesen Kjær
1920 H.P. Hansen
1920 Chr. Iversen Skov
1924 Kathrine Mortensen, enke (1933)
1943 Laurids Mortensen, vognmand, (1945)
1947 Erik Lauersen, mekaniker
1981 Erik Lauersen
1994 Knud Bøgh Jensen, vognmand (bygger nyt hus)
Tage Skov (2009)

Denne Bygning blev opført af Nicolaj Schøtt på en stor grund (4m). Samme år solgte han hus og grund til smeden. Mogens H. Tranberg der i 1914 delte grunden i 2 parceller, beholdt matr. nr. 4m, hvorpå han oprettede en smedeforretning og solgte beboelsen matr. nr. 4p til vognmand Søren Hansen Sørensen.
(Ejler Nielsen 1955

Kirkevej 17 **2cg** **1908**

1908 J.K. Hansen, karetmager
1936 Niels P. Nielsen, cementstøber
1956 Kristian Burkal, hønseri
1966 Chr. Christensen, smedemester
1974 Ove Jessen, smedemester, maskinhandel
1981 Ove Riis Jessen
1982 Lauritz Schmidt, smedemester, maskinhandel

Denne bygning eksisterer ikke mere. Bygningen blev opført i 1908 som karetmagerværksted samme med nuv. Kirkevej 15 (matr.) Nr. 2aø), men i 1936 blev værkstedet solgt til Niels Peter Nielsen, der oprettede cementstøberi og indrettede en del af bygningen til beboelse. Senere var der hønseri (opfedning af kyllinger) indtil 1966, da smeden Chr. Christensen købte ejendommen og lagde den til smedeforretningen.
Bygningerne blev fjernet i 1974 (Ejler Nielsen 1995)

Kirkevej 18 **4m** **1900**



Foto: 1989

1900 Mogens H. Tranberg, smedemester
1927 Anders Chr. Petersen, smedemester
1928 Jens Chr. Petersen, smedemester
1942 Emil Hansen, smedemester
1944 Chr. Christensen, smedemester
1974 Ove Riis Jessen, smedemester og maskinhandel
1981 Ove Riis Jessen
1982 Lauritz Schmidt, smedemester og maskinhandel
Esbjerg kommune (2009)

Mogens Tranberg købte denne parcel med påstående bygninger) nuv. Kirkevej 16), og opførte et værksted og startede en smedeforretning ved siden af beboelsen. I 1912 blev forretningen udvidet med vognfabrikation og der opførtes en ny og større værkstedsbygning. Der fabrikeredes arbejdsfjedervogne og stadsvogne. I 1905 byggede M. Tranberg en beboelsesejendom på den anden side af vejen, nuv. Kirkevej 19 (matr. nr. 2ba m.fl.) og solgte i 1914 den gamle beboelse nuv. Kirkevej 16 matr. nr. 4p. (Ejler Nielsen 1995)
Huset er nedrevet og grunden grønt område.

Kirkevej 19 **2ba m.fl.** **1905**



1905 Mogens Hansen Tranberg, smedemester
1927 Anders Chr. Pedersen, smedemester
1928 Jens Chr. Petersen, smedemester
1942 Emil Hansen, smedemester
1944 Chr. Christensen, smedemester og maskinhandler
1974 Ove Jessen, smedemester og maskinhandler
1981 Ove Riis Jessen
1982 Lauritz Schmidt, maskinhandler
Morten Tanderup Jakobsen (2009)

Efter at Mogens Tranberg havde boet privat i nuv. Kirkevej 16, som dengang hørte til forretningen, byggede han denne beboelsesejendom, der siden har tjent som bolig for de forskellige indehavere af forretningen, der er i tidens løb købt et par parceller ind til ejendommen, som blev benyttet til opførelse af maskinhaller og udstilling af maskiner. (Ejler Nielsen 1955)

Kirkevej 21 **2ak** **1905**

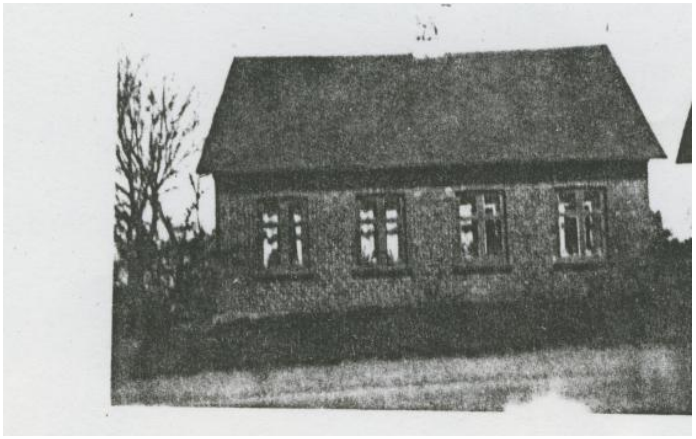

1905 Ane Kathrine Mikkelsen f. Lassen, enke
Peter Eriksen Feldskov
1922 Karen Marie Mikkelsen hestehave Feldskov, enke
Aksel Bach, fhv. husmand (Ajke) (1981)
Lauritz Schmidt, maskinhandler

Simon Lund, Østergård, solgte denne grund (559 kvadratmeter) til H.P. Mikkelsens enke, Ane Kathrine Mikkelsen f. Lassen, købesum 300 kr. Ifølge købekontrakt skal køberen i al fremtid selv holde hegnet ved lige med pæl og tråd og tjørnehæk.
Ved købesummens betaling meddeles køberen frit og ubehæftet skøde, dog frafaldes anmærkning om deklaration tinglæst 19. juni 1874 om anbringelse af et stemmeværk nede ved åen og andre hæftelser vedkommende åen og fiskeri, som aldeles ikke betyder det mindste for den solgte parcel, der ligger på en banke højt hævet over å og stemmeværk, hvor der aldrig kommer vand eller fisk fra åen. Omkring 1990 overtog maskinhandler Lauritz Schmidt ejendommen, fjernede bygningen og lagde grunden til Kirkevej 19, der således har fået tillagt både Kirkevej 17 og 21. (Ejler Nielsen 1995)

Kirkevej 24 **5g**



1981 Viggo Gjerlevsen
Nuv. ejer Viggo Gjerlevsen

Denne ejendom har tidligere tilhørt ejerne af Bykroen og har været benyttet til forskellige formål bl.a. aftægtsbolig og en tid som forvalterbolig for Wilhelm Severinsen, der stod for driften af Bykroens landbrug. Bygningerne er det eneste der er tilbage af Bykroen i Nørre Gørding. (Ejler Nielsen 1995)
Bygningerne er nu fjernet og der parkeringsplads til kirken

Kirkevej 25 **(Aalykke)** **1h** **1904**



1904 Clemmen Sørensen, fabrikant
1913 Ingeborg Sørensen, enke
1918 N.P. Madsen, inspektør
1920 Johannes Petersen, stabssergent
1924 Niels Chr. Christensen, kirkebetjent
1966 Alfred. L. Christensen, kommuneassistent, Købmandshandel
1974 Gyda og Helge Thomsen, kirkebetjent
1976 Edith Johansen
1981 Edith Elise Johansen
1997 Ole Møller (2009)

Sognepræst Jacob Zinn solgte grunden til fabrikant, Clemmen Sørensen, der byggede huset. Inspektør N.P. Madsen udstykkede en byggegrund fra ejendommen, som ah solgte til præstegårdsforpagter Niels Chr. Christensen og da denne i 1924 blev kirkebetjent, købte han også huset, men beholdt samtidig den frastykkede byggegrund matr. nr. 10. Denne grund blev i 1966 solgt til murermester Søren Nielsen, der opførte et parcelhus på grunden, nuv. Kirkevej 27. (Ejler Nielsen)

Kirkevej 27 **10** **1966**



1966 Søren Nielsen, murermester
Hans K. H. Juulsen, elektriker (Ejler Nielsen)

1981 Hans Kr. H. Juulsen
Lars Petersen Julius (2009)

Kirkevej 29 **1m** **Forpagterbolig**

Her lå et hus, der i mange år fungerede som forpagterbolig for Præstegårdens landbrug. Derefter blev det solgt til privateje, ved sidste ejerskifte overtog menighedsrådet det, og huset blev i 1995 revet ned, medens grunden blev tillagt Præstegården. (Ejler Nielsen)

Kirkevej 31 **1a m.fl.** **Præstegården**

Præster



1721 Johan Arndt Rose
1734 Jokum Friederich Neumann
1779 Ditlev Johan Arndt Fabricius
1789 Lorentz Hansen Matzen
1790 Hermann Treskou Borch
1807 Andres Rosenwold
1840 Carl Wilhelm Hansen
1860 Peter Høgh
1877 Jacob Aagaard
1897 Jacob Christian Zinn
1906 Eduard Frederik Peter Melby
1914 Søren Christian Christensen Søbye
1921 Hans Nielsen Jensen
1933 Svend Bjørn Juul Gaarn Larsen
1946 Aksel Emil Petersen
1964 Poul-Erik Bjerno
1970 Erik Hansen
1992 Rikke Aagaard Nielsen (Ejler Nielsen 1995)

Nørre Gørding.

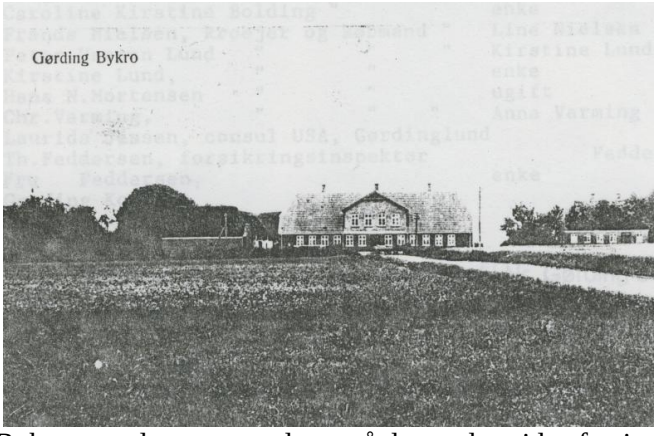

Til højre for kirken ligger Bykroen og længere mod øst, på den anden side af vejen ligger præstegården, syd for kirken ligger den gamle stråtækte skole og foran denne en landbrugsejendom opført af fhv. kirkesanger og skolelærer Jeppe Pedersen. Billedet er fra omkring 1860, sendt til Gørding Sognearkiv 1992 af Jannie Weller, USA, hvis oldeforældre, der var født i henholdsvis i Nørre Bøel og Tange, rejste til USA omkring 1870. (Ejler Nielsen)

Bygningerne er nu fjernet og der er parkeringsplads til kirken