Gørding Station



Foto: 1988

1974 DSB

Jernbanegade 1 **3dp** **1915**

Gørding Sparekasse/Bikuben



Jernbanegade 1

1887 Nørregade 12 som lejer
1895 Søndergade 50, do
1911 Nørregade 56, do
1915 Jernbanegade 1, do
1939 Jernbanegade 1,
1981 Gørding Sparekasse
Holdingselskabet Hansen og Kruse (2009)

En Gruppe borgere i Gørding sogn havde en tid drøftet oprettelse af en sparekasse. Det førte til, at der d. 12. feb. 1887 indkaldtes til stiftende generalforsamling, hvor de første vedtægter blev vedtaget. Til den første bestyrelse valgtes: Enevold Severinsen, Gørdinglund, Anders Holm Adsersen, Holmsgård, Sdr. Lourup, Peter Andersen Bendixen, Bendixminde, Sdr. Lourup, Morten Madsen, Gdr. Bjerndrup og Andreas handler, gdr. Høe. P.A. Bendixen bortforpagtede sin gård og flyttede til Gørding, hvor han fungerede som kasserer. Han havde kontor i sit hjem nuv. Nørregade 12, ned åbningstid hver lørdag fra 14,00 – 16,00. Lærer Marius Nielsen overtog 1893 posten som kasserer og i 1895 blev kontoret flyttet til den nyopførte stationsskole, nuv. Søndergade 50. Da denne skole blev nedlagt, lejede sparekassen et lokale hos fotograf J.J. Axelsen, nuv. Nørregade 56 og gdr. Søren Møllgård, Sdr. Lourup, overtog hvervet som kasserer. Da sparekassen i 1915 lejede et lokale i en nyopført ejendom, som sognerådsformand P.K. Petersen, tidl. Gørdinglund havde opført over for stationen, fik Axelsen 50kr. i opslag, fordi lejetiden ikke var udløbet. Denne ejendom erhvervede sparekassen i 1938. Der var beboelseslejlighed på første etage, mens der var udlejet et banklokale ved siden af sparekassens kontor i stueetagen. Varde Bank sad til leje her, indtil de byggede i Nørregade.
Ifølge lov af 1937 skulle der fra 1. jan. 1938 ansættes en fast direktør og et tilsynsråd samt en fastlønnet kasserer. Gdr. I.M. Lauridsen, Lundbækgård, Ajke, der siden 1920 havde været leder af sparekassen, blev direktør. Af kasserer kan nævnes: fhv. gdr. Martinus Bro, fra 1946 mejerist J.P. Brink og fra 1951 husmand

Henrik Andersen, Sdr. Lourup. I.M. Lauridsen bestred poste til 1962, da Jens Chr. Pedersen blev ansat som direktør. Han fungerede som sådan til 1992, da nuv. Direktør Bo. Th. Christensen tiltrådte. I de senere år er der sket store omvæltninger i Gørding Sparekasse. 1972 fusion med Sparekassen Sydjylland, 1990 overgang til A/S og 1991 fusion med Sparekassen Bikuben. Af formænd i de forløbne godt hundrede år kan nævnes: 1887-1901 Proprietær E. Severinsen, Gørdinglund, 1901-1912 gdr. Jesper Schrøder, Tange, 1912-1913 Fabrikant, Clemen Sørensen, 1913-1928 gdr. P.K. Petersen, Sdr. Lourup, 1928-1938 skomagermester P.I. Hansen, Gørding St. 1938-1957 tømremester N.M. Nielsen, Gørding St. 1956-1990 vurderings inspektør Chr. Jensen, Sdr. Lourupvej, 1990-1992 gdr. Chr. Heick, Nordgård, Nr. Lourup. Gørding Sparekasse fik i 1992 navneforandring til Sparekassen Bikuben. (Ejler Nielsen 1994)

Jernbanegade 2
Her lå tidligere et Vogterhus, nu Gørding Grill

Jernbanegade 5 **3ex m.fl.** **1909**
Maskinhandel


Jernbanegade 5

1909 Jens Nielsen, maskinhandler – Petrea Nielsen f. Nygaard
1937 Laurids Nielsen, do – Marie Nielsen f. Kousgaard
1942 Aksel Holst/Fr. Holst, maskinhandler
1960 Frederik Holst, maskinhandler – Kaja Holst f. Hartlev
1981 Frederik Holst
Hansen og Kruse, Holdingselskab (2009)

Tømmerhandler Laust Nielsens enke, Katrine Nilsen, der i 1904 havde overdraget tømmerhandlen til sin ældste søn Chr. Nielsen, lod i 1909 denne store hjørnebygning opfører og overlod den til en anden søn, Jens Nielsen. Han havde lært maskinfaget i Esbjerg og taget maskinisteksamen i København. Som 26 årig oprettede han maskinforretningen og drev den til sin død i 1937. Jens Nielsen var medlem af Gørding Sogneråd, hvor han en kort tid var formand, men måtte trække sig på grund af svigtende helbred. Laurids Nielsen overtog som ældste søn forretningen efter sin far. 5 år senere solgte han den imidlertid til maskinhandler Aksel Holst, Holsted Station, der overdrog ledelsen til sin søn Fr. Holst. Den store forretning blev endnu større, idet mange landmænd efter krigen skulle have traktor med dertil hørende maskiner. Fr. Holst blev gift med stationsmester Aage Hartlevs datter Kaja, der var ansat i forretningen, som de købte til ejendom i 1960. Der var to lejligheder på første sal, den ene beboede de selv, medens Kora og Aage Hartlev flyttede ind i den anden, da de solgte Nygade nr. 11. Efterhånden kneb det med pladsen og i 1978 flyttede de forretningen ud til nuv. Nygade 25.
Kommunen overtog pladsen bag forretningen, medens Kaja og Fr. Holst, der i 1983 overlod ledelsen af forretningen til deres søn, blev boende i Jernbanegade, indtil de i 1988 solgte bygningerne og flyttede i parcelhus (Nørregade 81).
Fra 1944 til 1957 var der kommunekontor i Jernbanegade 5. Sognerådsformand J.K. Rasmussen og assistent Larsen ordnede den kommunale administration uden at have noget egentlig kontor, men opgaverne voksede

og da assistent Larsen rejste fra byen, blev J.C. Wimmenmann fra jan. 1944 ansat som kæmner. Sognerådet lejede et lokale hos maskinhandler Fr. Holst med indgang fra porten, dette lejemål varede til 1957, hvor der blev foretaget en udvidelse af "De gamles Hjem" Østergade 4 og en af den gamle bygning blev indrettet til kommunekontor. (Ejler Nielsen 1994)

Jernbanegade 3 & 7 **3k – 3l m.fl.** **1877**

Chr. Nielsens Tømmerhandel

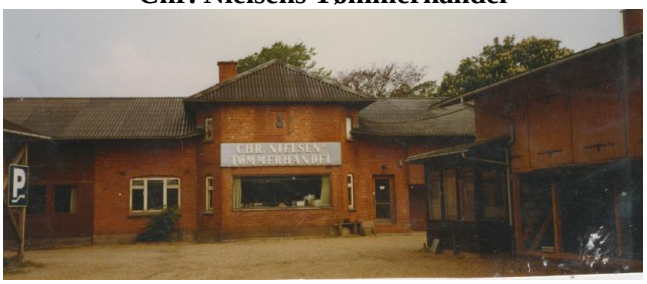

1877	Laurids Nielsen, tømmerhandler	Katrine Nielsen f. Mikkelsen
1892	Katrine Nielsen, tømmerhandler, enke	
1904	Chr. Nielsen, tømmerhandler	Anna Nielsen f. Bjærg, sygeplejerske
1944	Immanuel Nielsen, tømmerhandler	Agnes Nielsen
1981	Immanuel Nielsen	
1985	Agnes Nielsen, Tømmerhandel A/S, enke	
1989	Chr. Nielsens Tømmerhandel A/S – Poul Nielsen – Jens Poulsen – Børge Schmidt Vejen Trælast (2009)	

Tømmerhandlen startede i 1877 i det små, suppleret med lidt landbrug og en besætning på tre køer. Laurids Nielsen byggede en tømmerlade med beboelse på den grund, hvor der senere blev maskinhandel. D. 12. maj 1877 fik han af Statsbanen lov til at anbringe et led i hegnet mellem stationspladsen ved Gørding Station og tømmerpladsen. Samme år købte han af godsejer løjtnant Fabricius af Bramminge, en moseparcel i Fonager mose for 50 kr. I 1881 købte han af Gørding Stationskro to parceller, matr. nr. 3i og 3k, som han forenede mad 3l. Forretningen voksede hurtigt til en stor, moderne virksomhed, der bredte sig ud over det tilstødende areal. Ved magskift afstod tømmerhandleren matr. nr. 3i til kroejer Wentzel Severinsen og fik i stedet et areal vest for forretningen, matr. nr. 4h og 4i. (på 4i blev der i 1887 opført et missionshus). I 1892 døde Laurids Nielsen, men Katrine Nielsen drev forretningen videre ved en bestyrer, Johannes Nielsen. I 1904 overtog sønnen Chr. Nielsen virksomheden. Der opførtes samtidig en ny ejendom, nuv. Jernbanegade 3 og her blev der oprettet en isenkramforretning med beboelse på første etage. Katrine Nielsen solgte i 1909 denne forretning til bestyreren Johs. Nielsen, som i 1919 solgte den videre til J. Pugfod Nielsen. Chr. Nielsen købte imidlertid denne forretning tilbage året efter og udlejede den indtil 1930. På det tidspunkt inddrog tømmerhandlen den til eget brug. I 1909 opførtes hjørnebygningen (nuv. Jernbanegade 5) hvor den første tømmerlade lå, her blev der oprettet en maskinforretning til en anden af Laurids Nielsens sønner, nemlig Jens Nielsen. Chr. Nielsen var kendt over hele lande for sit virke indenfor "Indre Mission". Han var også en dygtig forretningsmand og firmaet bærer endnu han navn "Chr. Nielsen Tømmerhandel". Sønnen Immanuel Nielsen omdannede forretningen til A/S og oprettede byggemarkedet ud mod Vestergade. De gamle ekspeditionslokaler blev nedlagt i 1991 og flyttede til nye lokaler ved byggemarkedet, hvorfra al ekspedition nu udgår. Det blev fejret ved en reception i 1991. Firmaet er nu som nævnt et aktieselskab, og det er fjerde generation af familien Laurids Nielsen, der er med i ledelsen, idet Immanuel Nielsens søn, Poul Nielsen, er medejer af "Chr. Nielsen Tømmerhandel A/S sammen med direktør Jens Poulsen og tømmerhandler Børge Schmidt, Ejstrupholm. (Ejler Nielsen)