GØRDING SOGN

Omgives af Annekset Vejrup, Bramminge, Hunderup og Jærnved Sogne samt Malt Hrd. (Føvling og Holsted S.) Kirken ligger ca. 17 km Nord for Ribe. De noget højtliggende, noget ujævne Jorder (Tingbakke) er overvejende sandmuldede, sten- og lerblandede, med nogle Hedestrækninger mod Øst og Vest samt en Del Tørveskær og Eng langs Aaerne (Holsted Aa og Ilsted Aa, hvilken sidste danner en Del af Sydgrænsen). Gennem Sognet gaar Lunderskov-Esbjerg Banen, Bramminge-Grindsted-Silkeborg Banen og Bramminge-Ribe-Tønder Banen.

Befolkning 1925: 2367, 1801: 493, 1850: 902, 1901: 1683. Gaarde og Huse 1921: 467. Det samlede Hartkorn 1905: 230 Tdr. 58 Gaarde med 171 og 190 Huse med 59 Tdr. H. samt 80 jordløse Huse. Ejdsk. 1924: 7160, deraf Jordv. 3275. Areal 5141 ha, hvoraf (1919) besaaet med Rug 452 ha, Byg 70, Havre 849, Blands. til Modenhed 318, Kartofler 138, Foderroer 413. Brak udgjorde 30 ha, Grønfoder og Græsning 2061. Haver o. l. 58, Tørvemoser 61, Skov 56, Heder og Lyngbakker 409, Vandareal 24, Kreaturhold 1924: 609 Heste, 3589 Stk. Hornkvæg, deraf 1614 Køer, 27 Geder, 252 Faar, 2938 Svin. I Sognet Byerne: Gørding (c. 1330 Gyring), bestaaende af Nørre- og Sønder-Gørding (1664 Synder Giørring) adskilte ved Holsted Aa, med Kirke, Præstegaard, Skole, Missionshus 1887, Forsamlingshus opf. 1909, Kro, Købmandshandel, Farveri og Klædefabrik anl. 1873 samt Vandmølle (ombygget 1876, leverer Elektricitet til Byen og Stationsbyen). Gørding Stationsby 5. 11. 1925: 706 Indb. (1921: 126 Gaarde og Huse. 1911: 630 Indb. med bl. a. følgende Erhverv: Landbrug 41, Haandv. og Indst. 267, Handel 124, Traansport 84) med Skole opf. 1895, udvidet 1911, Apotek opr. 1903, Gørding og Omegns Sparekasse (opr. 1887, 31. 3. 1925 var Indsk. 842,360, Reserver 51,862 Kr.), Filialer af Varde og Vejen Bank, Hotel, Afholdshotel, Købmandshandel, Mølle, Brugsforening, Savskæreri, Maskinfabrik, Madrasfabrik, Andelsmejeri opr. 1893, Vandværk anl. 1913, Jernbane- og Telegrafstation samt Postekespedition. Ajke (1606 Aægh, 1488 Oygh). Hessellund (1300-1440 Hæsælund). Bjerndrup (1385 Beyerndrup) med Forskole. Lovrup (Nørre- og Sønder L. 1606 Lourup) med Skole. Staarup (Starup, 1664 Starup Gaard) med Skole. Tange (1606 Tannge). Bøl (Nørre- og Sønder B., 1606 Bøell, Sønderbøll, 1664 Nør Bølle) med Andelsmejeri opr. 1884. Beboelse opf. 1907 og Mølle. Ilsted (1385 Ygylstet) med Skole opf. 1895. Saml. af Gaarde og Huse. Bjerndrupmark, Husene, Hejrskov, Fonager (1606 Fornn Aager). Nørhø (1300-1440 Høøthen, 1378 Høthe). Tangeris. Hallund. Varho (Vardho). Varho Mark. Gaarde: Gørdinglund (1606 Giørring Lund). Varhogaard (1661 War Hgd, 1664 Warhoed Hgd.). Klostergaard, Risagergaard, Tangegaard. Gørding S., en egen Sognekommune, i gejstlig Henseende forenet med Vejrup S., har Tingsted i Holsted og hører under Retskr. Gørding-Malt Hrdr. Politikr. Ribe Købstad m. m. Ribe Amtsstuedistrikt, Ribe Læge- og Skattekr., Varde Vurderingskr. Amtets 3. Folketingskr., 2. Forligskr., 7. Udskrivningskr. 14 (nordre og vestre) og 15. Lægd (søndre og østre Del). Kirken tilhører Sognebeboerne. Den højtliggende, anselige Kirke bestaar af Kor og Skib, Taarn mod Vest og Vaaben-

SLÆGTSFORSKERNES BIBLIOTEK

hus mod Syd. Kor og Skib med Bjælkelofter, er fra romansk Tid af Granitkvadre (en Del af Skibets Nordside dog af Tuf) paa Dobbeltsokkel. Flere opr. Vinduer er bevarede (tildels tilmur.). Eet har et Bladornament paa Overliggeren. I den senere Middelalder tilføjedes Taarnet (paa det staar: 1759) med Hvælv. og Vaabenhuset af Mursten. Over Vaabenhusdøren en udhugget Granitoverligger med tagformet Afslutning, uden Tvivl fra den opr. Syddør. Ved samme Gavl en romansk Ligsten med et Kors. Altertavle fra Chr. IV.s Tid med Malerier fra 18. Aarh. (vist fra 1732). Romansk Granitfont med ejendommelige Sløjfer udhugne paa Foden. Prædikestol fra 1622 med Fru Margrethe Krags Vaaben og Navnetræk paa Himlen. Unggotisk kronet Krucifiks fra 13. Aarh. (Korset er dog nyt) med Maria og Johannes ved Siderne. Kirkesangerstol og Stolestader i gotisk Stil, andre i Renæssancestil med Frands Poels fædr. og mødr. Vaaben og Aarst. 1597. I Skibets Vestende et Pulpitur fra 1620. I Taarnet Epitafium over Præsten Johs. Pedersen Hygum død 1711. Kisteplade med Indskrift over Margr. Krag død 1648 (begr. under Koret), Ligsten over Herredsfoged Søren Jensen Bramming. Klokken, uden Indskr., er fra 14. Aarh.

Varho (Vardhoved) har været en Hovedgaard, der 1498 og 1528 tilhørte Ove Skram til Hammergaard, som vistnok har oprettet den til Hovedgaard. Derpaa Sønnen Palle S., død 1546, hans Enke Karen Skovgaard, Sønnen Ove Skram død ugift, hans Søstre Jomfruerne Anne og Kirstine Skram (denne død 1593), deres Moster Jomfru Anne Skovgaard død 1605, og derpaa dennes Halvsøster Jomfru Margr. Skovgaard til Sanderumgd. Efter hendes Død 1615 tilfaldt V. hendes Halvsøstres Sønner And. og Jak. Skram til Dejbjærglund og Ove Urup til Ovesholm, hvilke to sidste 1617 solgte deres Parter til Christen Krag til Sønderris, som 1618 solgte den til Jomfru Margr. Krag, der ca. 1627 blev gift med Erik Bille til Vestergaard død 1638, der med hende fik V. (1638, 20 Tdr. H.). Hun døde 1648, og 1650 solgte hendes Brodersøn Erik Krag og hans Søskende Gaarden til Christen Lange til Hesselmed, som 1652 afhændede den til nævnte Er. Krag til Kærgaard død 1672, hans Enke Vibeke Rosenkrantz skødede 1686 for at dække en Gæld paa 300 Rd. med Renter V. (13. Tiende 26 Td. H.) til Vibeke Jensdatter død 1709 (Enke efter Raadm. Laur. Friis i Ribe), som 1687 opsagde Gaardens Frihed. Derpaa ejedes den af hendes Svigersøn, Konrektor Peder Terpager død 1738, og hans Søn, Præsten Lars T. død 1772, hvis Arvinger s. Aar skødede den med Tiender og Gods (9,40 og 3 Td. H.) for 4000 Rd. til Borgmester i Ribe, Justitsraad Peder Fridsch død 1787, hvis Søn, Stiftsfysikus A. F. Fridsch ifølge hans Testamente fik Gaarden og Tiender for 5000 Rd. Derefter deltes V. i 2 Gaarde, af hvilke den ene kom til Wendsel Sørensen død 1814, hvis Søn Severin Wendselsen død 1857 og Sønnesøn Mads Severin derpaa ejede den (til 1898). Senere har den været paa flere Hænder. Fra 1908 ejedes den af Th. Thomsen, i 1927 af M. Laugesen. V. er endnu en Gaard med anselige Udbygninger og et gammelt Stuehus. Ved Gaarden er en lille Lund, der er Levning af en større Skov (i Præsteberetn. fra 1638 nævnes Lunden ved Varho). Tyge Eskildsen (Krumpen) af Gyringh nævnes 1336. Bøl antages at være den Gaard „Bøtteløff", hvortil Adelsmanden Markvard nævnes 1379.

Starupgaard har været en Hovedgaard, som af Erik Lykke til Skovgaard blev solgt til Frands Lykke til Skærsø død 1594, hvis Søn af samme Navn derefter havde den. Erik Lykke havde forpagtet den til Adelsmanden Frands Poel til Forsomho død 1613, der oftere skrives til S., som hans Enke Dorthe Skram endnu 1618 beboede. 1638 tilhørte den (13 Td. H.) Erik Billes Enke Fru Margr. Krag til Varho og 1661 og 1664 (da endnu en Hovedgaard) Erik Krag til Kærgaard. 1688 var den 8 Td. H. Senere laa den under Bramming, delt i flere Gaarde. Gørdinglund (6 Td. H.) tilhørte ca. 1800 Niels Kristensen, 1828-52 Hans Nielsen, hvis Enke 1853 ægtede E. Severinsen, som 1906 solgte den (12 Td. H.) for 90,000 Kr. til P. K. Petersen, som 1914 afhændede den for 118,000 Kr. til Partikulier M. J. Jensen, der 1917 solgte den for 155,000 Kr. til Kommissionær Okholm, som siden solgte den til P. C. Hansen. Bygningerne nyopført efter Brand 1911. Herredstinget holdtes i gamle Dage paa Sønder-Gørding Hede (Tinglund Ris) indtil det, vistnok 1670, flyttedes til Sønder Lovrup, hvor Tinghusets Sted endnu vistes for ca. 50 Aar siden, og hvorfra det 1747 flyttedes til Vejrup Sogn.

Præsten Peder Christensen Gjørding død 1707 havde en Undervisningsanstalt, hvorfra han dimittere til Universitetet. Gjørding er eller rettere har

SLÆGTSFORSKERNES BIBLIOTEK

været det paa Gravhøje rigeste Sogne i Gørding Hrd., idet der er ialt henved 150, adskillige heraf er dog nu udpløjede, andre ødelagte ved Gravninger eller sløjfede. Kun ganske faa er endnu ret velbevarede. Mest er eller har det været mindre Gravhøje. En halv Snes er ca. 3-4 m høje. En stor Del Høje samler sig i et tildels bredt Bælte langs Ilstedaa, i Fortsættelse af en Højstribe i Nabosognet Jærnved, naaende hen til Nørhø. Især ligger Højene langs Aaens Nordside. Andre Høje samler sig i en Stribe Nord for Holsted Aa, paa Strækningen fra N. Gørding forbi Hessellund hen til Skel mod Bramming Sogn (en Høj her i Skellet er fredl.). Fredl. er ogsaa en Høj ved S. Bøl, omsluttende en stor Hellekiste fra yngre Stenalder. I kommunal Henseende var Gørding Sogn forenet med Annekset indtil 1908.

PEDER VILLADSEN AASKOV, *Gdr., Stenhøjsminde, Sdr. Lourup pr. Gørding,*

født i Rødding 11. 7. 1902. Forældre: Niels Villadsen Aaskov, Gdr., Rødding, Hustru Karen, født 9. 10. 1878. Bedsteforældre: FF Villads Villadsen (Aaskov). FM Maren. MF Frederik Hansen, Aaskov. MM Marie. P. Villadsen Aaskov er gift med Kirstine Jessen, født i Grønnebæk, Jels Sogn, 15. 5. 1913. Forældre: Karl Peder Chr. Jessen, født 25. 8. 1886, Hustru Marie 15. 4. 1891. Bedsteforældre: FF Hans Jessen. FM Kirstine. MM Margrethe. MF fra Vejbo, Vestersogn. I P. Villadsen Aaskovs Ægteskab er der 4 Børn: Niels 17. 7. 1934, Carl Christian 13. 5. 1937, John 11. 3. 1940 og Karen Marie 27. 9. 1949. Villadsen købte Gaarden 1946 med 33 Tdr. Land. 26 Kreaturer, 3 Heste.

ADSER (HOLM) ANDERSEN, *Gdr., Hestehandler (Hestehandler Søren Mikkelsens Efterfølger), Gørding,*

født i Sdr. Lourup 23. 4. 1904. Forældre: Anders Holm Andersen, Gdr. og Dannebrogsmand, Sdr. Lourup, 13. 11. 1836, Hustru Abelone Marie 2. 5. 1872. Bedsteforældre: FF Adser Andersen, Gdr. FM Ane. MF Jens Madsen Møller, Gdr., Føvling. FFF Chr. Madsen, Gdr. MM Ane. Adser Holm Andersen er gift med Astrid Christensen, født i Gørding Kro 29. 9. 1906. Forældre: Chr. Christensen, Kroejer, Gørding, 7. 10. 1877, Hustru Abeline 24. 4. 1878. Bedsteforældre: FF Peder Kjær Christensen. FM Kirstine. MF Hans Jacobsen. I A. Holm Andersens Ægteskab er der 3 Børn: Andy 3. 12. 1927, Victor 28. 4. 1929, Asta 14. 7. 1930. Andersen købte Gaarden 1927 med 8 Tdr. Land. Sammen med Landbruget drives Handel med Heste og Kreaturer.

FREDERIK ANDERSEN, *Gdr., Fonager pr. Gørding,*

født i Jarup 28. 11. 1915. Forældre: Otto Andersen, Holsted, født 13. 12. 1892, Hustru Martha 31. 7. 1887. Bedsteforældre: FF Frederik Andersen, Skrædermester. MF Peder Thaisen. MM Marie. Frederik Andersen er gift med Gerda Bokl Pedersen, født i Almind 15. 8. 1917. Forældre: Albert Pedersen, født 31. 12. 1881, Hustru Petra 2. 11. 1889. Bedsteforældre: FF Erik Pedersen. FM Kirstine. MF Jørgen Hansen Bokl. MM Else Marie. I Frederik Andersens Ægteskab er der 2 Børn: Inger 1. 3. 1937 og Lis 9. 2. 1951. Andersen købte Gaarden 1947 med 25 Tdr. Land. 25 Kreaturer, 2 Heste.

HENRIK ANDERSEN, *Husmand, „Fællesvirke" pr. Gørding,*

født paa Ejendommen 5. 6. 1896. Forældre: Laurids Andersen, Gdr., født 24. 1. 1859. Hustru Inger Marie Thomsen, født 15. 8. 1860. Bedsteforældre: FF Anders Andersen, Gdr., Ø. Linnet. FM Kirsten. MF Thomas Sørensen, Gørding. Henrik Andersen er gift med Inger Kirstine Nissen, født i Gørding 7. 12. 1895. Forældre: Nis Nissen, Trælhandler, født 18. 9. 1867. Hustru Ane Katrine Dorthea Pedersen 29. 9. 1867. Bedsteforældre: FF Niels Nissen. FM Inger Kirstine. MF Niels Jensen Pedersen, Lintrup. MM Ane. I Henrik Sørensens Ægteskab er der 5 Børn: Ellinor 22. 12. 1917, Niels Kristian 10. 8. 1920, Erik Verner 20. 4. 1922, Dora Marie Katrine 24. 7. 1924, Ernst Villiam 15. 4. 1926. Andersen overtog Gaarden efter sine Forældre 1915 med 17 Tdr. Land. 14 Kreaturer. 2 Heste.

KARLO T. ANDERSEN, *Gdr., Bjerndrup pr. Gørding,*

født i Aare ved Varde 13. 10. 1907. Forældre: Anders Andersen, Gdr., Aare, Hustru Bodil Kirstine Bøjsen. Bedsteforældre: FF Peder Andersen. MF stammer fra Sdr. Jyll. Karlo T. Andersen er gift med Marie Lauridsen, født i Tjæreborg 8. 11. 1906. Forældre: Søren Jørgen Lauridsen, Gdr., Tjæreborg, født 4. 11. 1885, Hustru Karen Jørgine Pedersen, født 14. 5. 1887. Bedsteforældre: FF Gravers Lauridsen. FM Kirsten. MF Anders Pedersen, født 24. 8. 1851. MM Marie Jørgensen, født 12. 12. 1857. Andersen købte Gaarden 1941 med 41 Tdr. Land. 30 Kreaturer. 3 Heste.

MANFRED ANDERSEN, *Gdr., „Grøntang", Sdr. Lourup pr. Gørding,*

født paa Gaarden 1. 1. 1912. Forældre: Hans Andersen, Gdr., født 29. 1. 1879, Hustru Hedvig Larsen, født 14. 7. 1887. Bedsteforældre: FF Nis Jensen Andersen, Gdr., født 20. 8. 1843. FFF Andreas Andersen. FM Hansine, født 7. 5. 1835. FMF Hans Hansen. MF Peder Mikkel Larsen, født 15. 9. 1866. MM Kirstine Barslund, født 13. 10. Manfred Andersen er gift med Krista Møller, født i Hjermind pr. Bjerringbro 17. 8. 1919. Forældre: Nørregaard Møller, Husmand, Hjermind, Hustru Laurine. I Manfred Andersens Ægteskab er der 4 Børn: Hans 20. 6. 1945, Karen 9. 6. 1946, Peder 14. 11. 1947 og Hedvig 30. 11. 1948. Andersen overtog Gaarden efter sine Forældre 1938 med 56 Tdr. Land. Gaarden været i Slægtens Eje siden 1864.

PEDER BOYSEN, *Boelsmand, Hessellund pr. Gørding,*

født i Jernved 2. 5. 1911. Forældre: Niels H. Boysen, Gdr., Jernved, født 2. 7. 1863, Hustru Kirsten Thomsen, født 31. 5. 1877. Bedsteforældre: FF Hans Nielsen Boysen. MF Klaus Thomsen, Birkelse. MM Marie. Peder Boysen er gift med Valborg Appel, født i Jernved 21. 9. 1918. Forældre: Jens Appel, Gdr., Tange, født 19. 8. 1885. Hustru Bodil Marie 3. 10. 1890. Bedsteforældre: FF Christian Appel. FM Henriette. MF Peder Rahr, Jernvedlund. MM Katrine. I Peder Boysens Ægteskab er der 3 Børn: Jens 13. 5. 1939, Niels 5. 6. 1941 og Henning 5. 5. 1946. Boysen købte Ejendommen 1937 med 23 Tdr. Land. 12 Kreaturer 2 Heste

SLÆGTSFORSKERNES BIBLIOTEK

ANTON KRISTIAN BRUUN, *Gdr., „Østergaard", Ilsted,*

født i Ilsted 7. 5. 1925. Forældre: Frederik Lauridsen Bruun, Gdr., født 19. 8. 1891, Hustru Else Bolette Hansen, født 15. 6. 1900. Bedsteforældre: FF Anton Nielsen Bruun, født 12. 9. 1862. MF Christen Hansen. MM Ingeborg 6. 11. 1860. A. Kristian Bruun er gift med Erna Kirstine Kruse, født i Bøl 13. 2. 1928. Forældre: Alfred Kruse, Gdr., Bøl, født 18. 9. 1891, Hustru Jensine Marie Sørensen, født 4. 6. 1897. Bedsteforældre: FF Peder Kruse, Lærkeholdt, Skovlund. FM Kirstine. MF Søren Sørensen, Hulvig Hodde. MM Maren. Bruun overtog Gaarden efter sine Forældre 1949 med 52 Tdr. Land. Gaarden været i Slægtens Eje i 130 Aar. 31 Kreaturer, 2 Heste.

CHR. CHRISTENSEN, *Gdr., Ll. Varhoe pr. Gørding,*

født i Lourup 25. 5. 1897. Forældre: Hans Nielsen, Gdr., Lourup, født 6. 4. 1864, Hustru Bertha Marie 22. 10. 1868. Bedsteforældre: FF Jens Hansen, Skodborg. FM Marie. MF Hans Kristian Schultz. MM Kirsten Marie Knudsen. Chr. Christensen er gift med Maren Iversen, født i Holsted 1. 1. 1903. Forældre: Christen Iversen, Murer, Landm., 3. 4. 1879, Hustru Anna 14. 5. 1877. Bedsteforældre: FF Hans Iversen. FM Maren. I Chr. Christensens Ægteskab er der 6 Børn: Leif 3. 4. 1928, Lissy 3. 5. 1930, Johannes 14. 11. 1931, Gerda 26. 1. 1935, Birgit 28. 1. 1937, Erna 12. 8. 1941. Christensen købte Gaarden 1926 med 28 Tdr. Land. Gaarden opf. efter Brand 1936.

NIS PEDER DIXEN, *Gdr., „Tangelund" pr. Gørding,*

født i Lintrup 21. 5. 1882. Forældre: Andreas Peder Dixen, Bygmester, Tjæreborg, født 4. 3. 1851, Hustru Katrine Marie Nissen Dahl, født 7. 2. 1853. Bedsteforældre: FF Peder Clausen Dixen, født 11. 2. 1819. FM Kirsten Christensen, født 9. 2. 1820. N. P. Dixen er gift med Dorthea Laursen, født i Korsgaard, Tjæreborg, 19. 3. 1907. Forældre: Laurids Hansen Lauridsen, Gdr., født 11. 6. 1864, Hustru Tomine Christensen, født 26. 12. 1879. Bedsteforældre: FF Hans Chr. Lauridsen. FM Dorthea Madsen. MF Søren Christensen. MM Karen. I Nis P. Dixens Ægteskab er der 4 Børn: Henry 25. 1. 1930, Verner 14. 3. 1931, Victor 9. 5. 1933, Ingrid 24. 4. 1935. Dixen købte Gaarden 1929 med 40 Tdr. Land, 25 Kreaturer, 3 Heste.

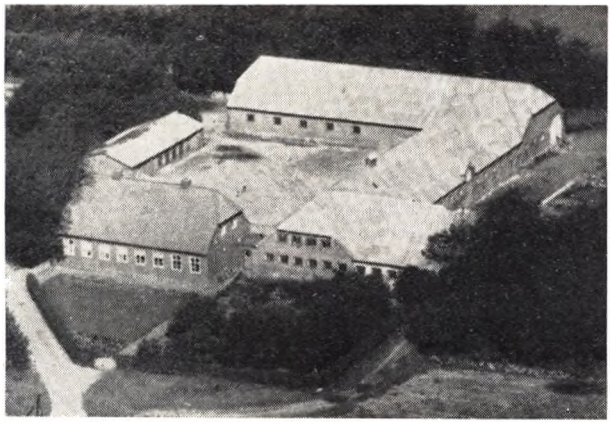

MATHIAS DREJER, *Gdr., Kreditforeningsrepræsentant, „Klostergaarden" pr. Gørding,*

født paa Gaarden 2. 5. 1902. Forældre: Frands Drejer, Gdr., født 5. 11. 1870, Hustru Marie Kirstine Knudsen, født 10. 3. 1873. Bedsteforældre: FF Mathias Drejer. FM Katrine Dorthea. MF Anton Knudsen. MM Dorthea. Mathias Drejer er gift med Helene Madsen, født i Vejerup 8. 3. 1902. Forældre: Niels Madsen, født 19. 2. 1877, Hustru Laura Poulsen, født 4. 9. 1872. Bedsteforældre: FF Johan Madsen. FM Helene. MF Peder Poulsen. MM Ane Marie. I Mathias Drejers Ægteskab er der 4 Børn: Gerda 10. 2. 1929, Frits 14. 6. 1932, Harry 8. 10. 1933, Eva 16. 4. 1944. Drejer overtog Gaarden efter sine Forældre 1926 med 8 Tdr. Land. Gaarden været i Slægtens Eje gennem 3 Generationer og er opført efter Brand 1932.

MATHIAS DREJER, *Gdr., Varhoe Vestergaard,*

født i Sdr. Gørding 30. 9. 1915. Forældre: Hans Drejer, Gdr., født 27. 8. 1881, Hustru Ane Hansen, født 10. 5. 1888. Bedsteforældre: FF Mathias Drejer. FM Katrine. MF Jens Hansen. MM Julie. Mathias Drejer er gift med Sigrid Sørensen, født i Føvling 1. 12. 1913. Forældre: Søren Jensen M. Sørensen, Bygmester, Føvling, Hustru Kirsten. Bedsteforældre: FF Jens Sørensen. FM Karoline. MF Chr. Jepsen. MM Ane. I Mathias Drejers Ægteskab er der 4 Børn: Kirsten 6. 8. 1942, Hans 12. 8. 1945, Henning 7. 3. 1947, Erik 21. 9. 1950. Drejer købte Gaarden 1946 med 53 Tdr. Land.

SVEND EBBESEN, *Gdr., „Fruerlund", Høe,*

født samme Sted 8. 4. 1929. Forældre: Christen Ebbesen, Gdr., født 28. 9. 1887, Hustru Kirstine Christensen, født 13. 2. 1890. Bedsteforældre: FF Nicolaj Nissen, født 10. 11. 1857. FM Bolette Vestergaard. MF Jens Peder Christensen. MM Katrine Marie Schultz. Ebbesen overtog Gaarden efter sin Far 1950 med 35 Tdr. Land, 15 Kreaturer, 2 Heste.

SVEND HOLMBERG ERIKSEN, *Gdr., Varhoe pr. Gørding,*

født i Stenum 27. 2. 1920. Forældre: Erik Eriksen, Husm., 7. 11. 1893, Hustru Dagmar Dybroe, født 26. 7. 1898. Bedsteforældre: FF Kristian Eriksen. FM Marie. MF Chr. Dybro. MM Ida. Sv. Holmberg Eriksen er gift med Gyda Iskov, født i Brem, Rødding, 22. 5. 1921. Forældre: Jacob Iskov, Aalkjær, født 15. 3. 1886, Hustru Ingeborg Bonde, født 18. 12. 1896. Bedsteforældre: FF Jacob Iskov. FM Gyda. MF Thomas Bonde, Rødding. MM Nicoline. I Sv. Holmberg Eriksens Ægteskab er der 2 Børn: Flemming 23. 10. 1945, Mogens 13. 4. 1948. Eriksen købte Gaarden 1947 med 40 Tdr. Land, 20 Kreaturer, 3 Heste.

JØRGEN GAMMELGAARD, *Gdr., Kaltoftsminde, Bjerndrup pr. Gørding,*

født i Frisvad, Varde Landsogn, 18. 8. 1906. Forældre: Hans Jørgen Kaltoft Gammelgaard, Gdr., født 10. 2. 1869, Hustru Mette Marie Laursen, født 23. 11. 1876. Bedsteforældre: FF Jørgen Gammelgaard. FM Grethe. MF Niels Laursen, Gdr., Frisvad. MM Ane Mette. Jørgen Gammelgaard er gift med Olga Katrine Schmidt Jensen, født i Skanderup 19. 8. 1908. Forældre: Jens Chr. Jensen, Portør, Skanderup, født 7. 9. 1876, Hustru Ane Katrine Schmidt, født 21. 2. 1874. Bedsteforældre: FF Peder Chr. Jensen, Gdr., Fladbjerg. FM Karen. I Jørgen Gammelgaards Ægteskab er der 3 Børn: Anna Marie 22. 10. 1933, Hans 25. 7. 1937, Grethe 22. 4. 1939. Gammelgaard overtog Gaarden efter sine Forældre 1931 med 76 Tdr. Land. Været i Slægtens Eje siden 1912. 4 Kreaturer, 2 Heste.

RASMUS D. GORMSEN, *Boelsmand, N. Gørding pr. Gørding,*

født i Bække 20. 7. 1895. Forældre: Johan Gormsen, Landm., Bække, født 6. 8. 1853, Hustru Kirsten Nielsen, født 5. 6. 1855. Bedsteforældre: FF Jens Gormsen, født 1813. FM Ellen Marie, født 1816. MF Niels Mortensen, født 1815. MM Karen Nielsdatter, født 15. 3. 1820. Rasmus Gormsen er gift med Johanne Falther, født i Egtved 13. 12. 1905. Forældre: Niels Peder Falther, Gdr., Nordbæk, født 25. 5. 1861, Hustru Ane Marie Nielsen, født 28. 4. 1864. Bedsteforældre: FF Peder Falther, „Frederikshaab", Randbøl, født 24. 6. 1819. FM Jacobine Lauridsdatter, født 15. 9. 1826. MF Niels Sørensen Nielsen, Nordbæk, Egtved. MM Kirsten Iversen. I Rasm. Gormsens Ægteskab er der 1 Barn: Kirsten Marie 3. 11. 1938. Gormsen købte Ejendommen 1. 4. 1948 med 10 Tdr. Land, 7 Kreaturer, 1 Hest.

SLÆGTSFORSKERNES BIBLIOTEK

ANDERS BLOK HANSEN, *Gdr., „Karshede" pr. Gørding,*

født paa Gaarden 22. 10. 1877. Forældre: Søren Hansen, Gdr., født 9. 7. 1835, Hustru Marie Jessen. Bedsteforældre: MF Jessen, Lærer og Gdr. i Vejen. A. Blok Hansen er gift med Ane Lauridsen, født i Sdr. Vissing Sogn 10. 12. 1871. Forældre: Søren Lauridsen, Hustru Katrine Rasmussen. FM Ella. I A. Blok Hansens Ægteskab er der 3 Børn: Ellen 6. 10. 1905, Marie 13. 12. 1907 og Dagny 25. 10. 1910. Hansen overtog Gaarden efter sine Forældre 1904 med 30 ha. 32 Kreaturer, 3 Heste.

HANS HANSEN, *Gdr., Sdr. Lourup pr. Gørding,*

født i Nr. Hostrup pr. Røde Kro 3. 6. 1924. Forældre: Konrad Hansen, Gdr., Hostrup, født 20. 2. 1898. Hustru Laurice Elisabeth Johansen, født 11. 2. 1892. Bedsteforældre: FF Chr. Hansen. FM Marie. MF Hans Johansen. MM Marie, født 1852. Hans Hansen er gift med Esther Egedal Bennedsen, født i Sdr. Lourup 29. 8. 1924. Forældre: Benneds Bennedsen, Gdr., født forældre: FF Hans Bennedsen. FM Mette Marie Nielsen, født 11. 4. 1861. MF Anders Jørgen Egedal. MM Sofie Jørgensen, 1. 9. 1886, Hustru Kirstine Egedal, født 6. 11. 1892. Bedstefødt 28. 11. 1863. I Hans Hansens Ægteskab er der 1 Barn: Poul 25. 7. 1950. Hansen købte Gaarden 1949 med 8½ Td. Ld. 11 Kreaturer, 1 Hest, stor Svinebesætning.

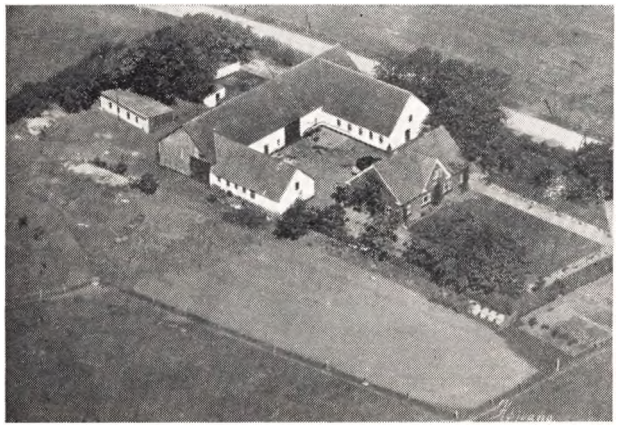

NIELS JOHANNES HANSEN, *Gdr., „Højrang", Sdr. Laurup pr. Gørding,*

født i Fousing Mejeri v. Holstebro 10. 9. 1897. Forældre: Jens Hansen, Mejerist paa Fousing Andelsmejeri, født 5. 1. 1866, Hustru Mette Poulsen, født 19. 10. 1870. Bedsteforældre: FF Niels Chr. Hansen, Købmand, Ølgod. MF Niels Poulsen, Skræderm. MM Johanne. N. Johs. Hansen er gift med Margrethe Straarup, født i Foldingbro 26. 4. 1907. Forældre: Anton Straarup, født 3. 7. 1871, Hustru Marie Ravn 27. 11. 1868. Bedsteforældre: FF Christen Christensen, Stenderup ved Rødding. FM Marie Margrethe. MF Mathias Ravn. MM Eline Kirstine, Genner Strand. I N. Johs. Hansens Ægteskab er der 3 Børn: Birgit 11. 2. 1929, Inger 28. 10. 1931 og Ole 9. 4. 1934. Hansen købte Gaarden 1927 med 38 Tdr. Land. 26 Kreaturer, 2 Heste.

NIELS HENRIKSEN, *Gdr., „Nørgaard", N. Lourup pr. Gørding,*

født i Ørum 22. 8. 1911. Forældre: Marthinus Henriksen, Gdr., Ramten, født 26. 6. 1869. Hustru Line Mikkelsen, født 8. 7. 1876. FF Ole. Niels Henriksen er gift med Monika Rasmussen, født i Overby, Odden Sogn, Sjælland, 27. 3. 1917. Forældre: Christian Rasmussen, Landmand, født 3. 12. 1870, Hustru Anna Marie, født 30. 10. 1881. Bedsteforældre: FF Søren Rasmussen. FM Signe. MM Signe. I Niels Henriksens Ægteskab er der 3 Børn: Karsten 4. 8. 1940, Preben 2. 6. 1943 og Henning 7. 11. 1945. Henriksen købte Gaarden 1947 med 32 Tdr. Land. 13 Kreaturer, 2 Heste.

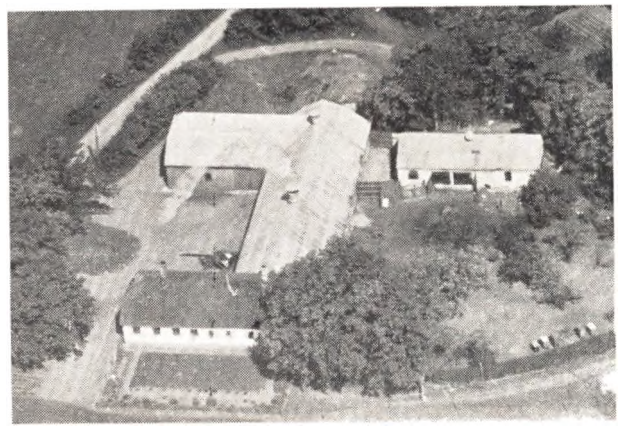

HALVOR PEDERSEN HOLDEN, *Gdr., N. Lourup pr. Gørding,*

født i Vejen 24. 8. 1902. Forældre: Søren Peder Holden, Vejen, født 10. 3. 1864, Hustru Bolette Pedersen, født 23. 3. 1871. Bedsteforældre: FF Holden Pedersen. FM Inger. MF Hans Peder Pedersen, Gdr., Outrup. MM Helene. H. Pedersen Holden er gift med Karen Bertelsen, født i Vejen Østermark 1. 5. 1901. Forældre: Niels Bertelsen, Gdr., Vejen, født 3. 10. 1867, Hustru Bodil Sørensen, født 2. 8. 1870. Bedsteforældre: FF Peder Bertelsen, Gdr., Stubdrup. FM Gertrud. MF Peder Pedersen, Gdr., Vrannerup. MM Karen Marie. I H. Pedersen Holdens Ægteskab er der 6 Børn: Bodil 7. 6. 1929, Hans 18. 12. 1930, Peder 18. 7. 1932, Niels 1. 10. 1933, Esther 7. 9. 1936, Søren 1. 4. 1941. Holden købte Gaarden 1927 med 32 Tdr. Land, siden tilkøbt 22 Tdr. Land. Gaarden været i Slægtens Eje gennem 3 Generationer. 25 Kreaturer, 3 Heste.

OTTO HOLDENSEN, *Gdr., Bjerndrup pr. Gørding,*

født i Lourup 24. 1. 1917. Forældre: Chr. Peder Holdensen, Gdr., Lourup, Gredsted, født 11. 1. Hustru Ane Marie Jacobsen, født 25. 5. 1881. Otto Holdensen er gift med Anna Lise Madsen, født i Aastrup Sogn 26. 7. 1922. Forældre: Lars Kr. Madsen, Gdr., Aastrup, født 17. 10. 1880. Hustru Ane Johansen, født 30. 6. 1883. Bedsteforældre: FF Chr. Madsen. FM Grethe. MF Hans Johansen. MM Mette. I Otto Holdensens Ægteskab er der 3 Børn: Vagn 23. 5. 1940, Henny 30. 1. 1944 og Tage 26. 9. 1950. Holdensen købte Gaarden 1940 med 37 Tdr. Land, siden tilkøbt 4 Tdr. Ld. Ca. 26 Kreaturer, 1 Hest (Traktor).

HAGBART HOLLÆNDER, *Gdr., Nr. Lourup pr. Gørding,*

født i Lundtofte 26. 2. 1913. Forældre: Poul Hollænder, Gdr., Lundtofte, født 10. 3. 1885, Hustru Ane Andersen, født 17. 7. 1871. Bedsteforældre: FF Peder Hollænder, Gdr., Tobøl. FM Karen. MF Jeppe Andersen. MM Mette. H. Hollænder er gift med Klara Kaul, født i Stenderup 4. 3. 1920. Forældre: Vilhelm Kaul, Smedemester, født 23. 1. 1884. Hustru Marie Schmidt, født 21. 5. 1890. Bedsteforældre: FM Ane Kaul. MF Peder Schmidt. MM Karen. I Hagbart Hollænders Ægteskab er der 4 Børn: Viggo 4. 7. 1940, Henry 1. 6. 1941, Herdis 20. 12. 1945, Vagn 9. 4. 1948. Hollænder købte Gaarden 1937 med 20 Tdr. Land. 13 Kreaturer, 2 Heste.

PEDER HOLST, *Gdr., Sdr. Gørding pr. Gørding,*

født i Brørup 29. 9. 1909. Forældre: Karl Johs. Holst, født 21. 1. 1870. Hustru Maren Holm, født 23. 1. 1883. Bedsteforældre: FF Peder Holst. FM Bodil. MF Kristian Holm. Peder

SLÆGTSFORSKERNES BIBLIOTEK

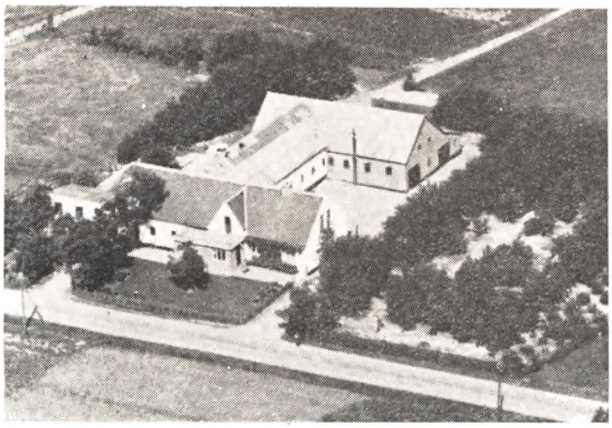

Holst er gift med Emma Enevoldsen, født i Gørklint 27. 2. 1914. Forældre: Enevold Chr. Enevoldsen, Gdr., Gørklint, født 9. 1. 1876, Hustru Anna Olivia Johansen, født 2. 11. 1876. Bedsteforældre: FF Hans Enevoldsen. FM Mette. MM Emma. I Peder Holsts Ægteskab er der 2 Børn: Edith 5. 7. 1937, Carl 31. 3. 1943. Holst købte Gaarden 1936 med 23½ Td. Land. 17 Kreaturer, 2 Heste.

HANS PEDER HØHER, *Landmand, Sdr. Lourup pr. Gørding,*

født i Tirslund 5. 6. 1897. Forældre: Jacob Peder Høher, Gdr., Tirslund, født 27. 10. 1861, Hustru Kirstine Larsen, født 30. 6. 1863. Bedsteforældre: FF August Høher. FM Ane. H. P. Høher er gift med Martha Katrine Johansen, født i Skanderup 24. 4. 1900. Forældre: Henry Johansen, Gdr., Skanderup, født 27. 9. 1862, Hustru Katrine Sofie, født 10. 4. 1867. I Hans P. Høhers Ægteskab er der 6 Børn: Kirstine 3. 5. 1925, Elly 26. 2. 1928, Ingrid 14. 6. 1931, Ketty 25. 3. 1934, Grethe 20. 9. 1936, Annelise 23. 8. 1939. Høher købte Ejendommen 1950 med 16 Tdr. Land. Høher har før boet i Tirslund i Brørup.

ANDREAS JENSEN, *Gdr., „Engvang", N. Lourup pr. Gørding.*

født i Jernved 26. 11. 1900. Forældre: Hans Henrik Jensen, født 1875, Hustru Maren Kirstine Sørensen, født 20. 11. 1870. Bedsteforældre: FF Andreas Jensen. FM Frederikke. MF Henrik Sørensen. MM Gunne Hansen. Andr. Jensen er gift med Karen Marie Jensen, født i N. Bølling 27. 6. 1902. Forældre: Jens Madsen Jensen, født 19. 7. 1862, Hustru Ane Marie Juel, født 25. 2. 1875. Bedsteforældre: FF Mads Peder Jensen. FM Karen. MF Frederik Juel. I Andreas Jensens Ægteskab er der 4 Børn: Jenny Kirstine 5. 4. 1925, Hans Henrik 20. 1. 1927, Arne 17. 11. 1931, Margot 22. 10. 1938. Jensen købte Gaarden 1923 med 27½ Td. Land. 23 Kreaturer, 3 Heste. Siden er tilkøbt 18 Tdr. Land.

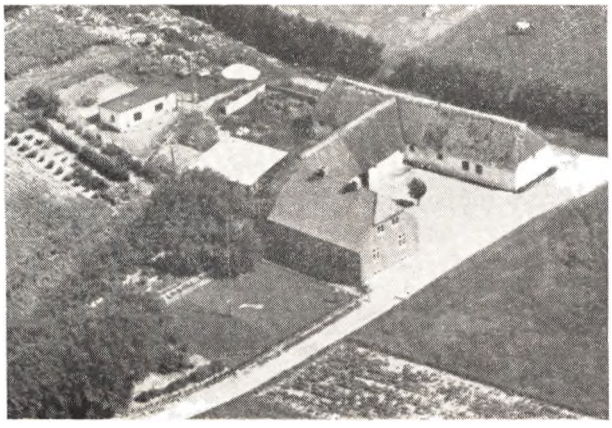

JACOB JENSEN, *Gdr., Varhoe pr. Gørding,*

født i Outrup Sogn 10. 6. 1920. Forældre: Jens Jensen, Husmand, født 7. 12. 1883. Hustru Marie Mathilde Christensen, født 22. 12. 1883. Bedsteforældre: MF Mads Christensen (Birk), født 4. 11. 1847. FFF Mathias Christensen, Hustru Karen Madsen. MM Martha Christine Mortensen, født 2. 6. 1847. MMF Morten Madsen, Hustru Bertha Karine Kristiansdatter. Jacob Jensen er gift med Bodil Hansine Kallesen, født i Vejrup 8. 7. 1920. Forældre: Jørgen Kallesen, Husmand, Vejrup, født 17. 5. 1885, Hustru Sigrid Rasmussen, født 30. 5. 1896. Bedsteforældre: FF Bo Hansen Kallesen, Husmand, Vejrup, stammer fra Sdr. Jylland. FM Ingeborg. MF Laust Lindholm Rasmussen, boede i Aare ved Varde. MM Karen. I Jacob Jensens Ægteskab er der 2 Børn: Hans Kristian 18. 9. 1943 og Holger 25. 8. 1947. Jensen købte Gaarden 1945 med 21 Tdr. Land, 9 Kreaturer. Idag: 10 Kreaturer, 2 Heste.

JENS JENSEN, *Gdr., „Tangegaard" pr. Gørding,*

født i Lourup, Gørding, 14. 4. 1884. Forældre: Chr. Jensen, Gdr., N. Lourup, født 13. 1. 1866, Hustru Karen, født 1862. Bedsteforældre: FF Jens Jensen. FM Kirstine. MF Søren Hansen. MM Katrine. Jens Jensen er gift med Thyra Bech, født i Obbekjær 11. 12. 1885. Forældre: Anton Bech, født 29. 4. 1841, Hustru Bodil Marie, født 29. 2. 1840. Bedsteforældre: FF Jens Bech. FM Emma. MF Erik Ritnagel. MM Ane Marie. I Jens Jensens Ægteskab er der 6 Børn: Vilfred 19. 9. 1911, Svend Tange 31. 3. 1915, Kristian 12. 7. 1917, Ellen 27. 10. 1920, Karen 14. 12. 1924, Marie 9. 6. 1929. Jensen købte Gaarden 1918 med 105 Tdr. Land, siden fraskilt 2 Parceller til Statsejendomme paa 20 og 13 Tdr. Land. 46 Kreaturer, 4 Heste.

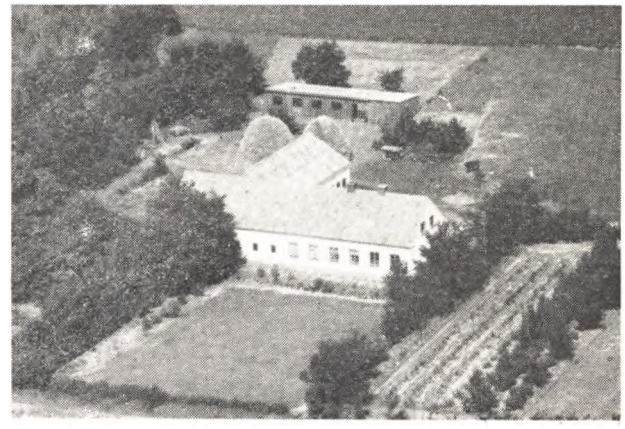

KRISTIAN JENSEN, *Boelsmand, Ajke pr. Gørding,*

født i Tange 12. 7. 1917. Forældre: Jens Jensen, Gdr., Tange, født 14. 4. 1884. Hustru Thyra Bech, født 11. 12. 1885. Bedsteforældre: FF Kristen Jensen, født 13. 1. 1866. FM Karen, født 1862. MF Anton Bech, født 29. 4. 1841. FFF Jens Bech, Hustru Emma. MM Bodil Marie, født 29. 2. MMF Erik Ritnagel, Hustru Ane Marie. Kr. Jensen er gift med Edith Margrethe Nicolajsen, født i Hejnsvig 18. 7. 1920. Forældre: Hans J. Nicolajsen, Gdr., Skodborg, født 28. 4. 1891, Hustru Ane Marie Jensen, født 14. 6. 1892. Bedsteforældre: FF Gotfred P. Nicolajsen. FM Bodil Kirstine. MF Jens Tue Jensen. MM Marie. I Kristian Jensens Ægteskab er der 3 Børn: Tova Elisabeth 26. 11. 1945, Mogens 5. 8. 1948 og Thora 7. 11. 1950. Jensen købte Ejendommen 1947 med 48 Tdr. Land. 18 Kreaturer, 2 Heste.

NIELS CHR. JENSEN, *Boelsmand, Tange pr. Gørding,*

født i Folding 16. 9. 1886. Forældre: Hans Lund Jensen, Landmand, født 6. 10. Hustru Anna Eskesen. Bedsteforældre: FF Jens Peder Damgaard. MF Chr. Jensen Eskesen. MM Ane.

SLÆGTSFORSKERNES BIBLIOTEK

N. Chr. Jensen er gift med Ellen Thygesen, født i Ribe 6. 10. 1886. Forældre: Thyge Thygesen, Hustru Andrea. I Niels Chr. Jensens Ægteskab er der 6 Børn: Andrea 1. 12. 1909, Anna 20. 8. 1912, Thyra 7. 10. 1915, Hans Lund 13. 9. 1918, Bror 22. 4. 1924, Aage. Jensen købte Ejendommen 1908 med 4 Tdr. Land. 2 Køer.

OLAF JENSEN, *Gdr., Ø. Bjerndrup pr. Gørding,*

født i Nr, Felding 9. 4. 1913. Forældre: Jens Jensen, Præstegaardsforpagter, født 6. 5. Hustru Maren Hagegaard, født 23. 9. Olaf Jensen er gift med Grethe Jepsen, født i Aare 11. 9. 1917. Forældre: Mathias Jepsen, født 6. 3. 1892, Hustru Katrine Rasmussen, født 18. 6. 1889. Bedsteforældre: FF Anders Jepsen. FM Ane Margrethe. MF Laust Rasmussen, Boelsmand, Aare. MM Karen. I Olaf Jensens Ægteskab er der 2 Børn: Jens Mathias 24. 11. 1943 og Inger Marie 23. 9. 1946. Jensen købte Gaarden 1940 med 23 Tdr. Land. 6 Kreaturer, 2 Heste. Idag: 14 Kreaturer, 2 Heste plus et Føl.

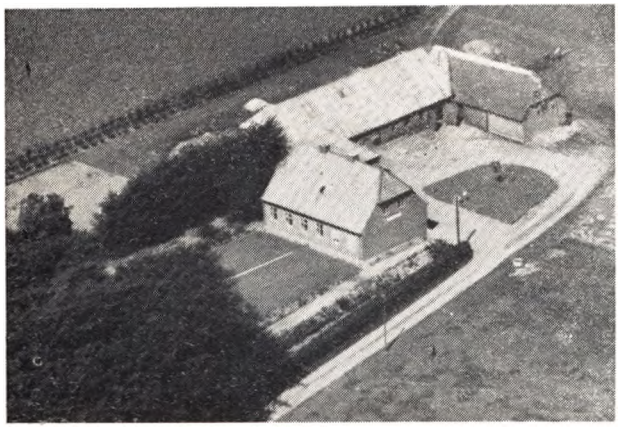

OTTO JEPSEN, *Gdr., „Bøgelundgaard", Varhoe pr. Gørding,*

født i V. Nykirke 3. 11. 1908. Forældre: Søren Chr. Jepsen, født 10. 4. 1872, Hustru Nielsine Petrea Nielsen, født 3. 2. 1872. Bedsteforældre: FF Jens Peder Jepsen, Novrup i Jerne Sogn. FM Johanne. MF Thomas Peder Nielsen. MM Karen. Otto Jepsen er gift med Marie Magdalene Højberg, født i Grimstrup 3. 1. 1916. Forældre: Chr. Højberg, Gdr., Grimstrup, født 8. 2. 1883, Hustru Ane Else Berthelsen, født 2. 1. 1892. Bedsteforældre: FF Karl Bertelsen. MM Karen Marie. I Otto Jepsens Ægteskab er der 2 Børn: Kristen 23. 2. 1942 og Søren Christian 4. 5. 1946. Jepsen købte en Gaard i N. Lourup 1939, solgte den 1947 og købte sin nuværende Gaard med 31 Tdr. Land. 25 Kreaturer, 2 Heste.

SØREN JEPSEN, *Gdr., „Varhoe Østergaard" pr. Gørding.*

født i Staarup 21. 7. 1884. Forældre: Chr. Jepsen, Landmand, Staarup, født 20. 5. 1854, Hustru Else Katrine Sørensen, født 15. 1. 1846. Bedsteforældre: FF Jens Jepsen, Sejstrup. Slægten stammer fra Sdr. Jyll. FM Margrethe Madsen. MF Søren Sørensen, Gdr., Gamst. MM Margrethe. Søren Jepsen er gift med Jensine Hansen, født i Rørbæk 19. 9. 1891. Forældre: Hans Peder Hansen, Husmand, Rørbæk, Hustru Ane Kirstine, født 24. 12. Bedsteforældre: FF Jens Hansen (Darum). FM Jensine. MF Lars Jørgen Jensen. MM Karen Marie. Jepsen overtog Gaarden 1920 med 37 Tdr. Land. 21 Kreaturer, 2 Heste.

JOHANNES JESSEN, *Gdr., „Toftegaard", Staarup pr. Gørding,*

født i Skads 22. 1. 1922. Forældre: Nicolaj Jessen, Gdr., Skads, født 9. 3. 1892, Hustru Johanne Sørensen, født 29. 9. 1894. Bedsteforældre: FF Jacob Møller Jessen. FM Johanne. MF Niels Chr. Sørensen. MM Kirstine. Johs. Jessen er gift med Erna Kristiane Nielsen, født i Skads 23. 5. 1931. Forældre: Niels Chr. Nielsen, Landmand, født 3. 9. 1903, Hustru Ella Allerslev, født 4. 5. 1903. Bedsteforældre: FF Niels Jensen, Bramminge. FM Kristiane. MF Fr. Allerslev, bosiddende i Oksbøl. MM Anna. Jensen købte Gaarden 1950 med 23 Tdr. Land uden Besætning.

OTTO LINDBERG JESSEN, *Gdr., „Sejrsgaard", Gørding St.,*

født paa Gaarden 12. 10. 1913. Forældre: Søren Otto Jessen, Gdr., født 20. 10. 1873, Hustru Else Lindberg, født 1885. Bedsteforældre: FF Jes Peder Jessen. FM Marie Otte. MF Peder Lindberg. O. Lindberg Jessen er gift med Edith Korsholm, født i Lydum 7. 8. 1919. Forældre: Jens Chr. Korsholm, født 26. 2. 1891, Hustru Anna Christensen, født 26. 7. 1898. Bedsteforældre: FF Jens Laurids Korsholm. FM Marie. MF Peder Christensen. MM Ane. I O. Lindberg Jessens Ægteskab er der 4 Børn: Kaja 26. 4. 1944, Harald 14. 4. 1946, Anna Birgit 31. 5. 1949, Elsebeth 6. 12. 1950. Jessen overtog Gaarden efter sine Forældre 1950 med 40 Tdr. Land. 40 Kreaturer, 2 Heste. Gaarden været i Slægtens Eje siden 1870.

JOHANNES JUNCHER, *Gdr., N. Lourup pr. Gørding,*

født i Vejrup 5. 1. 1915. Forældre: Karl Juncher, N. Lourup, født 11. 6. 1882, Hustru Frida Gleditsch, født 1. 1. 1893. Bedsteforældre: FF Henrik Juncher, Banearbejder og Ledvogter, Gørding. FM Margrethe Brandt. MF Karl Gleditsch, født 1862. MFF: Peder Frederik Gleditsch, født 1825. MM Olivia Olrik-Juncher overtog Gaarden efter sine Forældre 1944 med 45 Tdr. Land. 16 Kreaturer, 3 Heste. Gaarden været i Slægtens Eje siden 1917.

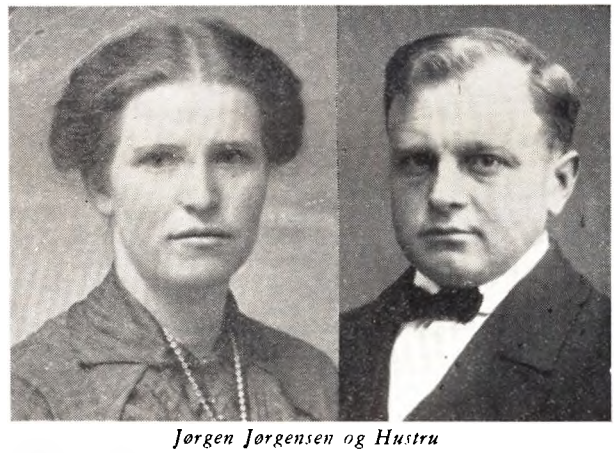

Jørgen Jørgensen og Hustru

JØRGEN JØRGENSEN, *Gdr., Fonager pr. Gørding.*

født i Bække 14. 9. 1888. Forældre: Niels Jørgensen, Gdr., Bække, født 11. 12. 1866, Hustru Nicoline Frederiksen, født 25. 4. 1862. Bedsteforældre: FF Jørgen Christensen. FM Sidsel Marie. MF Frederik Frederiksen. MM Kirsten. Jørgen Jørgensen er gift med Karen Marie Hansen, født i Tange 4. 9. 1894. Forældre: Hans Berthelsen Hansen, Gdr., Tange, født 15. 4. 1868, Hustru Inga Katrine Pedersen, født 18. 8. 1856. Bedsteforældre: FF Peder Hansen. FFF Hans Berthelsen, Hustru Bodil Katrine. FM Karen Marie. MF Peder Jørgensen. MM Ane Marie. I Jørgen Jørgensens Ægteskab er der 4 Børn: Hans 9. 1. 1918, Agnethe 20. 4. 1919, Alfred 11. 8. 1923 og Inger 5. 7. 1927. Jørgensen købte Gaarden 1922 med 19½ Td. Land. Idag 10 Kreaturer, 2 Heste.

LAURIDS LINDHOLT KALLESEN, *Gdr., Bjerndrup pr. Gørding,*

født i Vejrup 16. 11. 1918. Forældre: Chr. Jørgen Kallesen,

SLÆGTSFORSKERNES BIBLIOTEK

Gdr., Vejrum, født 17. 5. 1885, Hustru Sigrid Rasmussen, født 30. 5. 1895. FF Kallesen. FM Ingeborg. MF Laust Rasmussen. MM Karen. L. Lindholt Kallesen er gift med Marie Kirstine Pedersen f. i V. Nykirke 17. 8. 1915. Forældre: Hans Simon Pedersen, Boelsm., V. Nykirke, f. 21. 4. 1884, Hustru Maren Hansen, født 12. 9. 1885. Bedsteforældre: FF Carl Pedersen, V. Nykirke. FM Marie. MF Mads Otto Hansen, V. Nykirke. MM Karen. I L. Lindholt Kallesens Ægteskab er der 3 Børn: Mogens 27. 7. 1943, Lis 30. 4. 1945 og Ruth 15. 1. 1948. Kallesen købte Gaarden 1942 med 29½ Td. Land. Idag: 22 Kreaturer, 2 Heste, ca. 400 Høns.

JØRGEN LARSEN KELLER, *Boelsmand, Nr. Lourup pr. Gørding,*

født i Outrup 1. 3. 1895. Forældre: Konrad Madsen Keller, Gdr., Outrup, født 6. 10. 1860, Hustru Kirsten Christensen, født 20. 5. 1874. Bedsteforældre: FF Jørgen Larsen Keller, Gdr., Outrup. FM Madsine. MF Thøger Christensen. MM Martha. J. Larsen Keller er gift med Johanne Skaarup, født i Føvling 1. 1. 1900. Forældre: Frands Skaarup, Gdr., Føvling, født 8. 1. 1874, Hustru Marie Fristed, født 21. 6. 1872. Bedsteforældre: FF Peder Skaarup. FM Johanne. MF Gotfred Fristed. MM Marie. I Jørgen Larsen Kellers Ægteskab er der 1 Barn: Kristian 19. 8. 1926. Keller købte Ejendommen 1923 med 16 Tdr. Land. 6 Kreaturer, 1 Hest.

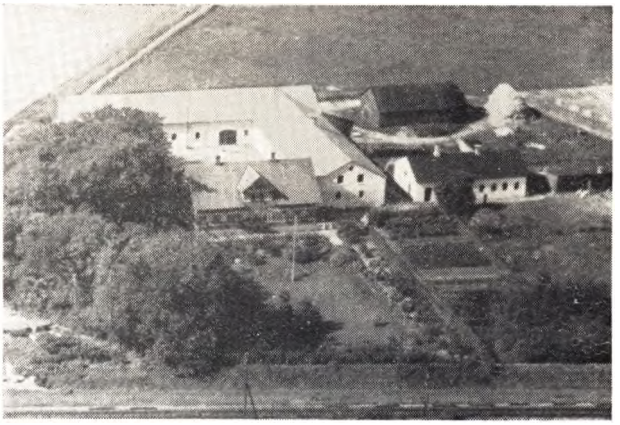

Marie Olesen, født 28. 8. 1819. MMF Ole Olesen, Hustru Dorthe. K. E. Knudsen er gift med Kirstine Schrøder, født i Tange 11. 4. 1890. Forældre: Jesper Schrøder, Gdr. i Sdr. Jylland, Hustru Magdalene Lund. Bedsteforældre: FF Chr. N. Jespersen Schmidt, født 30. 4. 1804. FM Mette Marie, født 24. 5. 1818. MF Jørgen Mikkelsen Lund. MM Johanne Iversen. I Knud E. Knudsens Ægteskab er der 1 Barn: Anton 6. 6. 1919. Knudsen overtog Gaarden efter sine Forældre 1912 med 40 ha. 55 Kreaturer, 4 Heste, Traktor.

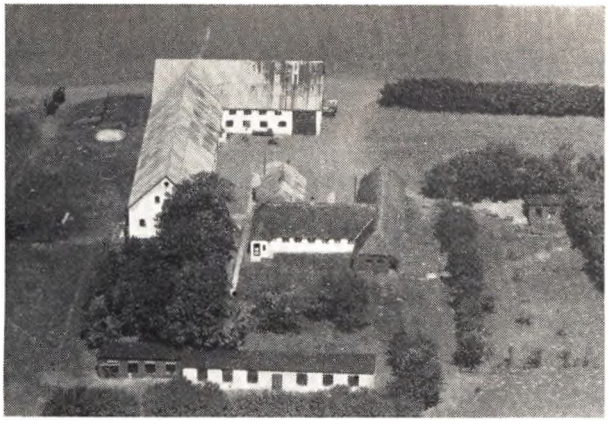

JOHANNES KJÆR, *Gdr., „Boelbjerggaard". Tange pr. Gørding,*

født paa Gaarden 28. 2. 1890. Forældre: Mads Christensen Kjær, Gdr., født 1848, Hustru Kristiane Smidt, født 1856. Bedsteforældre: FF Kresten Johansen Kjær. FF Johannes Kjær. MF Søren Smidt. Johs. Kjær er gift med Marie Hansen, født i Lønborg 30. 8. 1906. Forældre: Kristoffer Fr. Larsen Hansen, Gdr. og Smedemester, Lønborg, født 18. 8. 1868, Hustru Johanne Margrethe Madsen, født 20. 6. 1868. Bedsteforældre: FF Peder Hansen. FM Johanne Pedersen, født i Hjortlund. MF Mads Peder Pedersen. MM Maren Nielsen. I Johs. Kjærs Ægteskab er der 2 Børn: Ove Sam 4. 6. 1939 og Lilly Solvejg 31. 12. 1943. Kjær overtog Gaarden 1920 med 40 Tdr. Land efter sine Svigerforældre. Gaarden været i Slægtens Eje gennem 3 Generationer.

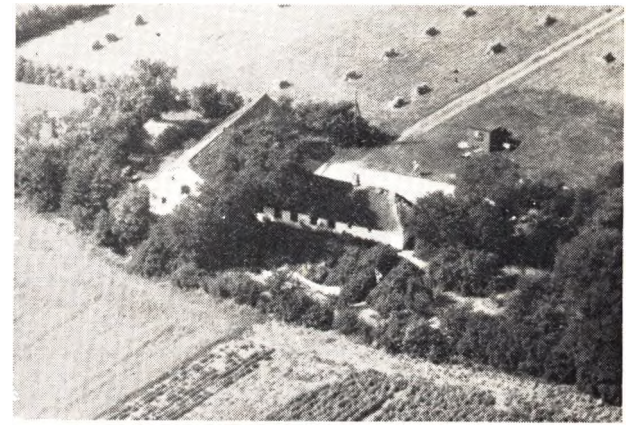

VALDEMAR KRAGH, *Boelsmand, Tange pr. Gørding,*

født i Dalbyover 17. 6. 1894. Forældre: Niels Kragh, Gdr., Dalbyover, født 14. 8. 1864, Hustru Ane Christensen. FF Svend Svendsen. Vald. Kragh er gift med Ane Marie Mathiasen, født i Egtved 20. 10. 1891. Forældre: Rasmus Mathiasen, Gdr., Randbøll, født 2. 1. 1864, Hustru Kirsten Jensen, født 28. 9. 1863. Bedsteforældre: FF Henrik Mathiasen, Fjeldsted. FM Marie Jensen. MF Jens Poulsen. MM Maren Knudsdatter. I Vald. Kraghs Ægteskab er der 3 Børn: Anna Kirstine 14. 11. 1920, Rasmus Kristian 17. 4. 1923 og Kirsten Marie 16. 1. 1929. — Kragh købte Ejendommen 1927 med 13 Tdr. Land, siden tilkøbt 3 Tdr. Land. 6 Kreaturer, 2 Heste.

KNUD EMIL KNUDSEN, *Gdr., „Fonagergaard" pr. Gørding.*

født 28. 9. 1878. Forældre: Anton Kr. Knudsen, Ejer af Annasminde, Vejrum, født 28. 6. 1839, Hustru Dorthea Sørensen, født 15. 7. 1849. Bedsteforældre: FF Knud Kristensen, Gdr. FM Mette Kirsten. MF Søren Christensen. MM Ane

IVER LARSEN, *Gdr., Sdr. Bøel pr. Gørding,*

født i Sdr. Bøel 26. 2. 1901. Forældre: Niels Larsen, Gdr., Sdr. Bøel, født 17. 9. 1864, Hustru Marie Jensen, født 27. 5. 1866. Bedsteforældre: FF Chr. Larsen. FM Ane Katrine. MF Jens Jensen, Kjærgaardsmark. MM Marie Kirstine Jensen. Lar-

SLÆGTSFORSKERNES BIBLIOTEK



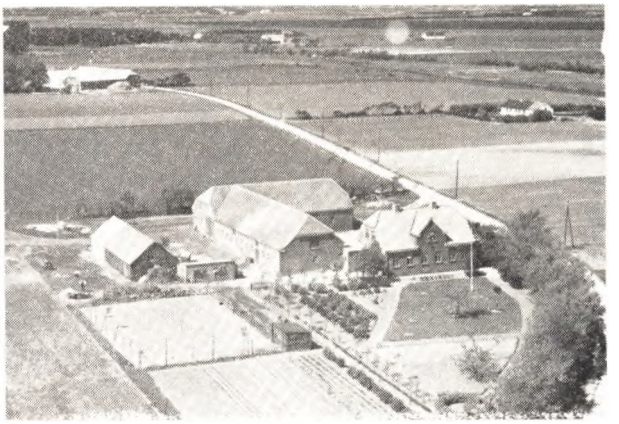

sen overtog Gaarden efter sin Far 1934 med 29½ Td. Land. Været i Slægtens Eje ca. 60 Aar. Larsen har moderniseret Ejendommen betydeligt.

JENS LARSEN, *Gdr., „Thingstedgaard", S. Lourup pr. Gørding,*

født i Skodborg 29. 12. 1897. Forældre: Andreas Larsen, Gdr., Skodborg, født 15. 4. 1864, Hustru Karen Hartvigsen, født 9. 11. 1862. Bedsteforældre: FM Kirstine. MF Hans Chr. Hartvigsen. MM Inger Tryg. Jens Larsen er gift med Ane Katrine Lauridsen, født i Plougstrup 27. 3. 1909. Forældre: Laurids Peder Lauridsen, Guldager, bosiddende Plougstrup, født 26. 4. 1879, Hustru Nicoline Jensen, født 11. 11. 1877. Bedsteforældre: FF Peder Lauridsen. FM Ane Katrine. MF Hans Jensen. MM Marie Kirstine. I Jens Larsens Ægteskab er der 2 Børn: Karen 25. 10. 1929, Tova 3. 3. 1942. Larsen købte Gaarden 1930 med 47 Tdr. Land. 26 Kreaturer, 2 Heste.

NIELS JUEL LARSEN, *Boelsmand, „Fredenslund" Ajke pr. Gørding,*

født i Kærup, Jannerup Sogn, 25. 12. 1909. Forældre: Hans Chr. Larsen, Smedemester, Kjærup, født 1. 4. 1881, Hustru Mariane Pedersen. Bedsteforældre: FF Poul Larsen. FM Ane. N. Juel Larsen er gift med Katrine Laursen, født i N. Lourup 27. 7. 1915. Forældre: Laurids Andreas Lauridsen, Gdr., N. Lourup, født 3. 12. 1884. Hustru Jensine Christensen, født 2. 2. 1877. Bedsteforældre: FF Laurids Chr. Lauridsen. FM Katrine. I N. Juel Larsens Ægteskab er der 1 Barn: Signe Nørregaard Larsen 15. 9. 1945. Larsen købte Ejendommen 1939 med 20 Tdr. Land, siden tilkøbt 7. 13 Kreaturer, 2 Heste.

EJNER LAUGESEN, *Boelsmand, S. Lourup pr. Gørding.*

født i Kalvslund 4. 8. 1913. Forældre: Jens Laugesen, Landmand, født 16. 3. 1880, Hustru Ise Botille Jørgensen, født 13. 1. 1881. Bedsteforældre: FF Mads Laugesen. FM Kirstine. MF Jørgen Jørgensen. MM Kirstine. Ejner Laugesen er gift med Sigrid Simonsen, født i Vejrup 5. 10. 1918. Forældre: Simon Markus Simonsen, Landmand, født 27. 5. 1880. Hustru Nielsine Scack, født 18. 12. 1884. Bedsteforældre: FF Rasmus Simonsen. FM Ane Marie. I Ejner Laugesens Ægteskab er der 3 Børn: Egon 25. 3. 1942, Ida Nielsine 3. 4. 1944, Emma Bothilde 14. 12. 1946. Laugesen købte Ejendommen 1940 med 12 Tdr. Land. 8 Kreaturer, 2 Heste.

LAURIDS LAURIDSEN, *Gdr., Bøel pr. Gørding,*

født 11. 2. 1890. Forældre: Søren Lauridsen, Gdr., Faaborg, født 12. 1. Hustru Kirsten Marie Hansen, født 5. 12. Bedsteforældre: FF Laue Hansen. MF Hans Kloster Hansen. MM Maren Clausdatter. L. Lauridsen er gift med Kirsten Marie Nielsen, født i Gørding 12. 8. 1891. Forældre: Peder Nielsen, Gdr., Bøel, født 22. 2. 1854, Hustru Kirstine Pallesen, født 18. 10. 1859. Bedsteforældre: FF Niels Pallesen. FM Else Johansen. MF Anders Pallesen. MM Kirsten. I L. Lauridsens Ægteskab er der 2 Børn: Anna Andersen 19. 10. 1928 og Henry Ravn Andersen 16. 10. 1929. Lauridsen købte en Jordparcel paa 56 Tdr. Land i 1924, opførte Bygninger samme Aar. 30 Kreaturer, 3 Heste.

LAURITS LAURITSEN, *Gdr., Tange pr. Gørding,*

født i Sejstrup 23. 3. 1899. Forældre: Hans Lauritsen, Gdr., Sejstrup, født 7. 5. 1864, Hustru Maren Bertelsen, født 11. 10. Bedsteforældre: FF Laurits. FM Elene. MF Jep Bertelsen. L. Lauritsen er gift med Johanne Hansen, født i Tange 18. 7. 1902. Forældre: Hans Bertelsen Hansen, Gdr., Tange, født 15. 4. 1864, Hustru Inger Katrine Pedersen, født 18. 8. 1856. Bedsteforældre: FF Peder Hansen. FM Karen. MF Peder Jørgensen. I Laurits Lauritsens Ægteskab er der 1 Barn: Ingrid 29. 5. 1931. Lauritsen overtog Gaarden efter sine Svigerforældre 1925 med 48 Tdr. Land. Været i Slægtens Eje siden 1891, da den blev bygget af Hans Bertelsen Hansen. 30 Kreaturer. 2 Heste. Traktor.

LAURIDS MØBERG, *Gdr., „Holmsgaard" pr. Holsted,*

født i Hejnsvig 28. 12. 1899. Forældre: Anders Møberg, Landmand, Hejnsvig, født 2. 1. 1861, Hustru Marie Lauridsen, født 6. 4. 1862. Bedsteforældre: FF Hans Møberg. FM Marie. MF Laurids Lauridsen. MM Karen. L. Møberg er gift med Maren Adsersen, født paa Gaarden 1. 9. 1900. Forældre: Andres Holm Adsersen, Ejer af Holmsgaard, født 13. 11. 1839, Hustru Abelone Marie Møller, født 2. 5. 1872. Bedsteforældre: FF Adser. FM Ane. MF Jens Madsen Møller. MM Ane Hermansen. I Laurids Møbergs Ægteskab er der 7 Børn: Anders 5. 7. 1925, Leo 6. 10. 1927, Harriet 5. 7. 1929, Jens 25. 11. 1931, Egon 4. 12. 1933, Gerhardt 1. 4. 1936, Gunhild 3. 6. 1938. Møberg overtog Gaarden efter sin Svoger 1932 med 90 Tdr. Ld. Været i Slægtens Eje i 100 Aar, muligvis meget længere. 70 Kreaturer, 5 Heste.

NIELS MØLLGAARD, *Gdr. Sdr. Lourup pr. Gørding,*

født paa Gaarden 6. 7. 1924. Forældre: Hans Chr. Møllgaard, Gdr., født 6. 10. 1887. Hustru Laurine Christensen, født 17. 5. 1890. Bedsteforældre: FF Søren Møllgaard. FM Marie. MF Niels Christensen. Niels Møllgaard er gift med Dagny Jørgine Thorup, født i Jernved 16. 5. 1923. Forældre: Andreas Thorup, Gdr., Jernved, født 27. 7. 1894, Hustru Marie Warming, født 10. 12. 1898. Bedsteforældre: FF Niels Andersen Thorup. FM

SLÆGTSFORSKERNES BIBLIOTEK

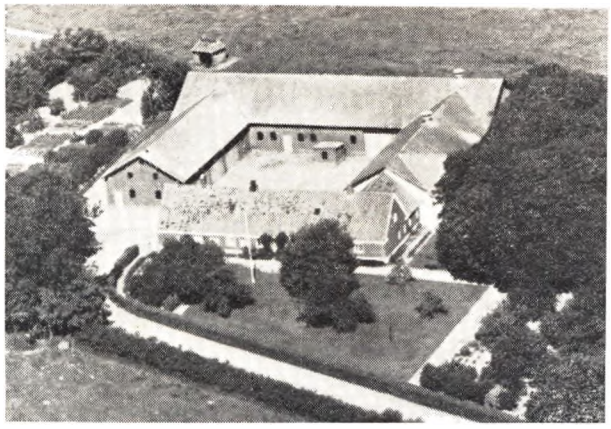

Mette. MF Niels Warming. MM Metha. I Niels Møllgaards Ægteskab er der 1 Barn: Karsten 5. 9. 1949. Møllgaard overtog Gaarden efter sine Forældre.

EJLER NIELSEN, *Boelsmand, Tange pr. Gørding,*

født i Bobøl, Føvling Sogn, 19. 11. 1916. Forældre: Niels Sørensen Nielsen, Gdr., Føvling, født 24. 8. Hustru Ellen Kirstine Simonsen, født 9. 6. 1879. Bedsteforældre: FF Søren Nielsen. FM Kirsten. MF Simon Nielsen. Ejler Nielsen er gift med Elly Kristiane Pedersen, født i Søndermark, Holsted Sogn, 23. 6. 1915. Forældre: Peder Madsen Pedersen, Husmand, født 26. 1. 1873, Hustru Ane Katrine Jensen Smidt, født 29. 5. 1875. — Bedsteforældre: FF Rasmus Chr. Pedersen. FM Dorthea Marie. MF Jens Jensen Smidt (Friss). MM Dorthea Marie Friss. I Ejler Nielsens Ægteskab er der 3 Børn: Gunhild 6. 4. 1940, Conni 15. 3. 1943, Niels Sørensen 24. 8. 1947. Nielsen købte Ejendommen 1939 med 20 Tdr. Land. 12 Kreaturer, 2 Heste.

NIELS CHRISTENSEN NIELSEN, *Gdr., S. Bøel pr. Gørding.*

født i S. Bøel 4. 4. 1895. Forældre: Christen Jepsen Nielsen, Gdr., S. Bøel, født 26. 5. 1855, Hustru Ellen Christensen, født 30. 6. 1865. Bedsteforældre: FF Niels Jepsen. FM Karoline. MF Anders Christensen. N. Christensen Nielsen er gift med Maren Sørensen, født i Jernved Sogn 30. 6. 1897. Forældre: Hans Jørgen Sørensen, Gdr., N. Bøel, født 1. 3. 1870. Hustru Margrethe Holdensen, født 14. 2. 1875. Bedsteforældre: FF Ole Sørensen. FM Maren. MF Holden Jensen Pedersen. MM Lauridsine. I N. Christensen Nielsens Ægteskab er der 3 Børn: Kristian 13. 4. 1922, Hans Jørgen 15. 1. 1924 og Grethe 15. 8. 1928. Nielsen overtog Gaarden efter sine Forældre 1922 med 28 Tdr. Land. Været i Slægtens Eje over 100 Aar, muligvis længere. Ca. 16 Kreaturer, 2 Heste.

PEDER VODDER NIELSEN, *Boelsmand, S. Lourup pr. Gørding,*

født i Gørding 29. 11. 1917. Forældre: Niels Vodder Nielsen, født 7. 8. 1889, Hustru Petrea Holm, født 19. 1. 1891. Bedsteforældre: FF Lauge Peder Vodder Nielsen. FM Ane Marie. MF Mads Holm. MM Kirsten. P. Vodder Nielsen er gift med Olga Kirstine Madsen, født i Ansager 14. 5. 1917. Forældre: Johs. Madsen, Gdr., Ansager, født 9. 1. 1879, Hustru Bodil Marie Vinding, født 22. 9. 1882. Bedsteforældre: FF Mads Peder Madsen. MM Maren Vinding. Nielsen købte Ejendommen 1944 med 9 Tdr. Land. 9 Kreaturer. 1 Hest.

SVEND AAGE NIELSEN, *Boelsmand, Tange pr. Gørding,*

født i Bobøl 17. 5. 1918. Forældre: Niels Sørensen Nielsen, Gdr., Føvling, født 24. 8. 1878, Hustru Ellen Kristine Simonsen, født 9. 6. 1879. Bedsteforældre: FF Søren Nielsen. FM Kirsten. MF Simon Nielsen. Sv. Aa. Nielsen er gift med Gudrun Nielsen, født i Tobøl 27. 6. 1924. Forældre: Marius Nielsen, Gdr., Tobøl, født 12. 4. 1898, Hustru Metha Cecilie Andrea



Christensen, født 30. 9. 1897. Bedsteforældre: FF Martin Nielsen. FM Andrea. MF Jens Chr. Christensen. MM Margrethe. I Sv. Aa. Nielsens Ægteskab er der 1 Barn: Inge 4. 6. 1947. — Nielsen købte Ejendommen 1947 med 16 Tdr. Land. 4 Kreaturer. 2 Heste.

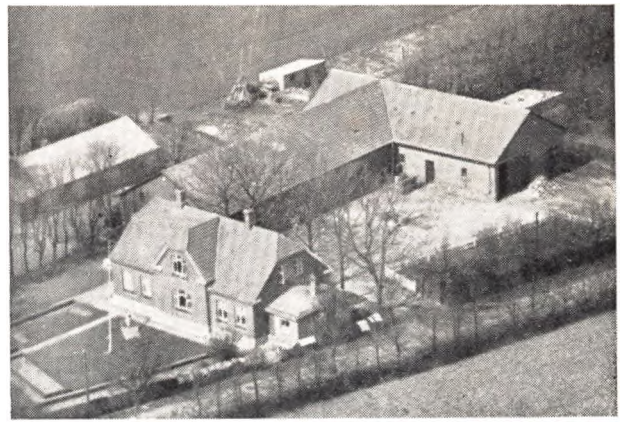

OVE OLESEN, *Gdr., S. Lourup pr. Gørding,*

født paa Gaarden 2. 11. 1919. Forældre: Niels Brorsen Olesen, S. Lourup, født 5. 8. 1877. Hustru Margrethe Rasmussen, født 10. 10. 1884. Bedsteforældre: FF Jørgen Peder Olesen, født paa samme Gaard 5. 6. 1849. FFF Ole Jørgensen. FM Kirstine Nielsen, født 31. 3. 1835. FMF Niels Brorsen. MF Kristoffer Rasmussen, født 3. 3. 1838. MM Johanne Kirstine. født 19. 11. 1849. Ove Olesen er gift med Elna Marie Hansen, født i Gørding 27. 8. 1923. Forældre: Marthinus Hansen, Arbejdsmand, født 2. 11. 1899. Hustru Anna Hansen, født 24. 7. Bedsteforældre: FF Jokum Hansen. FM Hilda. MM Kirstine Hansen. I Ove Olesens Ægteskab er der 3 Børn: Inge 21. 8. 1945, Kirsten 6. 3. 1948, Knud 17. 6. 1950. Olesen overtog Gaarden efter sine Forældre 1946 med 40 Tdr. Land. Været i Slægtens Eje gennem 3 Generationer ca. 100 Aar. 30 Kreaturer. 3 Heste.

AKSEL PEDERSEN, *Gdr., „Lindegaard", Varhoe pr. Gørding,*

født paa Gaarden 12. 2. 1907. Forældre: Mads Pedersen, Gdr., født 30. 9. 1859. Hustru Augusta Katrine Egersen, født 21. 6. 1865. Bedsteforældre: FF Peder Madsen. FM Karen Marie, født 15. 10. 1829. MF Chr. Egersen. Aksel Pedersen er gift med Dagmar Victoria Madsen, født i Føvling 22. 2. 1908. Forældre: Hans Peder Madsen, Landmand, Føvling, født 27. 11. 1864. Hustru Marie Dorthea Nielsen, født 21. 9. 1869. Bedsteforældre: FF Jeppe Frederik Madsen. FM Ane. MF Niels Nielsen. MM Ane Marie. I Aksel Pedersens Ægteskab er der 1 Barn:

SLÆGTSFORSKERNES BIBLIOTEK

Mads Peder 26. 10. 1945. Pedersen overtog Gaarden efter sine Forældre 1935 med 25 Tdr. Land. Været i Slægtens Eje ca. 90 Aar. 18 Kreaturer. 2 Heste.

KJÆRHARD BALSLEV PEDERSEN, *Boelsmand, Nr. Lourup pr. Gørding,*

født i Ho Sogn 28. 6. 1908. Forældre: Andreas Balslev Pedersen, Landm., født 21. 12. 1868, Hustru Iverline Laursen, født 1. 6. 1867. Bedsteforældre: FF Peder Søren Andreasen, Landm., Fisker, Blaavand. FM Ane Petrea. MF Laurids Laursen. MM Sofie. K. Balslev Pedersen er gift med Anne Marie Sørensen, født i Faurskov, Holsted Sogn, 3. 7. 1907. Forældre: Anders Sørensen, født 16. 9. 1872, Hustru Marie Magdalene Pedersen, født 22. 5. 1874. Bedsteforældre: FF Søren Olesen, Faurskov Holdt. FM Maren Nielsen. MF Niels Jensen Pedersen, født 5. 6. MM Anne Knudsen, født 25. 7. I K. Balslev Pedersens Ægteskab er der 1 Barn: Ejler 13. 9. 1942. Pedersen købte Ejendommen 1936 med 12 Tdr. Land, 9 Kreaturer, 2 Heste.

KRISTEN PEDERSEN, *Gdr., „Hejrskovgaard" pr. Gørding,*

født paa Gaarden 29. 3. 1903. Forældre: Frederik Abel Pedersen, Gdr., født 7. 7. 1871, Hustru Anne Marie Sørensen. Bedsteforældre: FF Kristen Pedersen. FM Johanne. MF Mads Sørensen. Kr. Pedersen er gift med Anna Katrine Marie Christensen, født i Starup 8. 3. 1905. Forældre: Marius Peder Christensen, Gdr., Starup, født 1. 4. 1878, Hustru Abeline Knudsen, født 31. 3. 1878. Bedsteforældre: FF Jens Nørgaard Christensen. FM Ane Katrine. MF Morten Knudsen. MM Karen Marie. I Kr. Pedersens Ægteskab er der 4 Børn: Arne 27. 3. 1932 Elly 1. 10. 1936, Ingrid 24. 7. 1939, Erling 19. 3. 1941. Pedersen overtog efter sine Forældre Gaarden 1940 med 34 Tdr. Land. Været i Slægtens Eje gennem 3 Generationer.



KRISTIAN PEDERSEN, *Gdr., N. Bøel pr. Gørding,*

født i Lourup 29. 5. 1888. Forældre: Niels Lauridsen Pedersen, Gdr., Bøel, født 12. 2. 1855, Hustru Ingeborg Marie Møllgaard, født 23. 10. 1854. Bedsteforældre: FF Jeppe Pedersen. FM Susanne Katrine Ferslev. MF Hans Chr. Eskesen, Lourup. Kr. Pedersen er gift med Maren Petrea Pedersen, født i N. Hoe 5. 5. 1890. Forældre: Søren Vejrup Pedersen, Husm., Hoe, født 27. 10. 1859, Hustru Aneken Nielsen, født 27. 9. 1852. Bedsteforældre: FF Peder. FM Maren. MF Niels Anton Nielsen. MM Ane Katrine. I Kr. Pedersens Ægteskab er der 2 Børn: Anna 22. 3. 1929, Ingeborg Marie 24. 5. 1932. Pedersen overtog 1916 en Jordparcel paa 50 Tdr. Land, opf. Bygn. samme Aar. Gaarden er 3-længet. 25 Kreaturer, 3 Heste.

JOHAN PEETZ, *Gdr., Staarup pr. Gørding,*

født i Staarup 30. 8. 1894. Forældre: Vilhelm Peetz, Gdr., født 25. 7. 1864, Hustru Agathe Rohde, født 9. 7. 1863. Bedsteforældre: FF Johan Peetz. MM Mette Katrine. Johan Peetz er gift med Helene Felskov, født i Gørding 12. 9. 1907. Forældre: Peder Felskov, Arbejdsmand, født 20. 4. 1863, Hustru Ane Mikkelsen Hesselhave, født 13. 5. 1878. Bedsteforældre: FF Peder Mikkelsen. MM Ane Katrine. I Johan Peetz Ægteskab er der 5 Børn: Vilhelm 15. 11. 1930, Svend Møller 7. 10. 1933, Ellinor 24. 8. 1937, John 19. 12. 1938, Hans 4. 7. 1942. Peetz overtog Gaarden efter sine Forældre 1930 med 22 Tdr. Land. Været i Slægtens Eje gennem 3 Genrationer. 14 Kreaturer, 2 Heste.

AKSEL POULSEN, *Gdr., Sdr. Lourup pr. Gørding,*

født i Lustrup 4. 4. 1910. Forældre: Poul Iversen Poulsen, Hustru Mathea Poulsen. Bedsteforældre: FF Iver Poulsen. MF Mikael Poulsen. MM Maren. Aksel Poulsen er gift med Mette Katrine Sørensen, født i Brønsted 10. 3. 1915. Forældre: Kristian Sørensen, Husmand, født 30. 1. 1889, Hustru Ane Marie Hansen, født 30. 7. 1891. Bedsteforældre: FF Laurits Sørensen. FM Mette Katrine. MF Peder Hansen. MM Ane Else. I Aksel Poulsens Ægteskab er der 3 Børn: Poul Kristian 12. 2. 1943, Knud Erik 28. 10. 1944, Ernst Ove 16. 12. 1949. Poulsen købte Gaarden 1938 med 30 Tdr. Land. 25 Kreaturer, 2 Heste.

ALFRED POULSEN, *Gdr., „Elmely", Bjerndrup pr. Gørding,*

født i Føvling 25. 4. 1894. Forældre: Laurids Poulsen, Gdr (fra Vestermarie, Bornholm), født 10. 9. 1862, Hustru Maren Fredsted, født 14. 4. 1868. Bedsteforældre: FF Poul Andersen. FM Kristine. MF Gotfred Fredsted, født 18. 5. MFF Hans Fredsted, født 12. 2. 1816. MM Marie født 9. 8. 1843. Alfred Poulsen er gift med Maria Pedersen, født i N. Lourup 2. 4. 1897. Forældre: Peder Chr. Pedersen, Gdr., N. Lourup, født 25. 2 1867, Hustru Ane Hansen, født 23. 1. 1863. Bedsteforældre: FF Chr. Pedersen, Gdr., N. Lourup. FFF Peder Pedersen. FFFF Peder Pedersen. FM Johanne. MF Søren Hansen. MM Maria. I Alfred Poulsens Ægteskab er der 9 Børn: Hans 22. 7. 1919, Viggo 26. 7. 1920, Svend 16. 10. 1921, Vagn 11. 10. 1922, Olav 7. 10. 1925, Gudmund 20. 4. 1927, Astrid 4. 1. 1931, Erna 31. 3. 1934, Kristen Hansen 17. 6. 1939. Poulsen overtog Gaarden efter sine Forældre 1918 med 70 Tdr. Land, 59 Kreaturer, 4 Heste.

EJNER POULSEN, *Gdr., „Terneholm" pr. Gørding.*

født den 4. 12. 1913. Forældre: Poul Iversen Poulsen, Gdr., født 27. 9. 1866, Hustru Marthea, født 16. 4. 1877. Bedsteforældre: FF Iver Poulsen. Poulsen overtog Gaarden efter sin Mor 1951. Der er frasolgt 2 Parceller til Statsejendomme, 25 Tdr. Land og 35 Tdr. Land. Rest 45 Tdr. Land, 45 Kreaturer, 3 Heste.

MARIUS CALLESEN POULSEN, *Boelsmand, Hessellund pr. Gørding.*

født i Jernvedlund 2. 10. 1899. Forældre: Peder Andersen Poulsen, Gdr., Jernvedlund, født 27. 8. 1862, Hustru Marie Christine, født 2. 4. 1861. Bedsteforældre: FF Otto Peder Andersen Poulsen, Gdr. FM Ane Kirstine Runge. MF Peder Callesen. M Callesen Poulsen er gift med Johanne Louise Charlotte Olsson, født i København 6. 9. 1897. Forældre: Jens Chr. Olsson, Hustru Ane Marie Wehage. Bedsteforældre stammer fra Sverige. I Marius C. Poulsens Ægteskab er der 3 Børn: Peder 2. 3. 1930, Christine 5. 5. 1934, Alfred 24. 11. 1936. Poulsen købte Ejendommen 1. 5. 1927 med 18 Tdr. Land.

CHR. RAVN, *Gdr., „Gunnarsminde", N. Lourup pr. Gørding.*

født i Stenderup 2. 4. 1894. Forældre: Knud Ravn, Mølleejer, Stenderup, født 24. 12. 1860, Hustru Karen Marie Madsen, født 1. 9. Bedsteforældre: FF Hans Knudsen Ravn. FM Karen. MF Mads Herman Madsen. MM Kirstine. Chr. Ravn er gift med Thora Grubbe, født i Hjortlund 10. 9. 1899. Forældre: Niels Larsen Grubbe, Lærer i Hjortlund, født 16. 8. 1872, Hustru Ane Marie Vejrup, født 24. 3. 1871. Bedsteforældre: MM Marquard Larsen. FM Johanne Lange. MF Niels

SLÆGTSFORSKERNES BIBLIOTEK

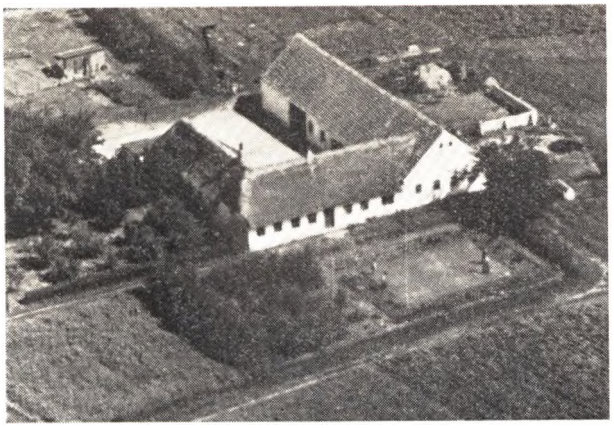

Vejrup, „Hedegaard", Hjortlund. MM Mette. I Chr. Ravns Ægteskab er der 7 Børn: Knud 10. 7. 1923, Anna 30. 12. 1924, Niels 6. 5. 1926, Karl 16. 7. 1929, Gerda 4. 8. 1931, Folmer 25. 9. 1933, Otto 1. 11. 1935. Ravn købte Gaarden 1922 med 48 Tdr. Land, siden er frasolgt 22 Tdr. Land. 16 Kreaturer, 2 Heste.

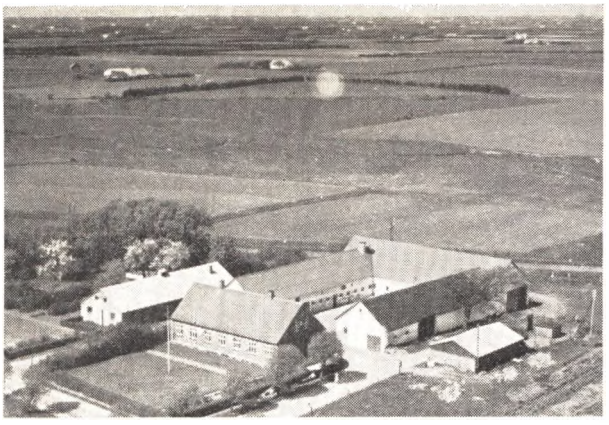

ANDREAS NYGAARD RIIS, *Gdr., Juelsgaard pr. Brammings.*

født i Hasle 27. 10. 1910. Forældre: Marius Andreasen Riis, Gartner, Hasle, født i Aare 26. 2., Hustru Mette Jørgine Nygaard, født i „Nyholm", Adstrup. Bedsteforældre: FF Andreas Riis. MF Christen Nygaard. MM Maren. A. Nygaard Riis er gift med Marie Andrea Sørensen, født i „Rolighed", Faaborg, 6. 7. 1907. Forældre: Mathias Sørensen, Gdr., „Roligned", Hustru Mathea Pedersen. Bedsteforældre: FF Hans Chr. Sørensen. FM Marie. MF Jørgen Pedersen. MM Kirsten Marie. I A. Nygaard Riis Ægteskab er der 2 Børn: Henning 2. 4. 1942, Erik 8. 9. 1946. Riis overtog Gaarden 1940 med 120 Tdr. Land. 50 Kreaturer, 5 Heste.

JENS HANSEN SKOV, *Boelsmand, N. Gørding pr. Gørding,*

født i Føvling 30. 8. 1919. Forældre: Anders Pedersen Skov, Landmand, Føvling, født 16. 11. 1883, Hustru Marie Jensen, født 10. 1. 1893. Bedsteforældre: FF Hans Skov. MF Jens Hansen Jensen. MM Hansigne. J. Hansen Skov er gift med Inger Margrethe Sørensen, født i Møltrup 9. 10. 1922. Forældre: Holger Emil Sørensen, Gdr., Eskelund pr. Brørup, født 14. 7. 1892, Hustru Helga Refslund, født 15. 4. 1893. Bedsteforældre: MF Henrik Refslund. MM Anna Riis. I J. Hansen Skovs Ægteskab er der 1 Barn: Helga Marie 29. 5. 1949. Skov købte Ejendommen 1949 med 14 Tdr. Land. 10 Kreaturer, 1 Hest.

HANS JØRGEN SØRENSEN, *Forpagter, Fonager pr. Gørding.*

født i Folding 6. 2. 1922. Forældre: Søren Peder Sørensen, Gdr. i Dover, født 2. 5. 1886, Hustru Marie Jørgensen, født 5. 10. 1880. Bedsteforældre: FF Søren Sørensen. FM Meret. H. Jørgen Sørensen er gift med Gerda Nielsen, født i Tjæreborg 12. 1. 1921. Forældre: Hans Jørgen Nielsen, født i Vesterbæk, Sig ved Varde, 9. 4. 1889, Hustru Else. Sørensen overtog Forpagtning af Gaarden 1951 med 27 Tdr. Land.

LAUE SØRENSEN, *Gdr., S. Bøel pr. Gørding,*

født i Gørding 4. 3. 1910. Forældre: Søren Peder Sørensen, Gdr., Bøel, født 29. 12. 1878, Hustru Mette Hansen, født 29. 11. 1881. Bedsteforældre: FF Laue Sørensen. FM Valborg. MF Niels Chr. Hansen. MM Louise Pedersen. Laue Sørensen er gift med Ingrid Gammelgaard, født i Frisvad, Varde Landsogn, 29. 9. 1909. Forældre: Hans Jørgen Gammelgaard, Gdr., Bjerndrup, født 10. 2. 1871, Hustru Marie Laursen, født 23. 11. 1876. Bedsteforældre: FF Hans Jørgen Gammelgaard. FM Gertrud Margrethe Stenbæk. MF Hans Laursen. MM Mette Christensen. I Laue Sørensens Ægteskab er der 5 Børn: Søren Peder 31. 12. 1933, Hans Jørgen 31. 8. 1937, Mette 3. 2. 1942, Marie 16. 11. 1944, Else 23. 2. 1946. Sørensen købte Gaarden 1932 med 47 Tdr. Land. 40 Kreaturer, 3 Heste.

CHR. CARL THOMSEN, *Gdr., Ø. Bjerndrup,*

født i Gørding 24. 4. 1889. Forældre: Andreas Thomsen, Landpost, Gørding, født 10. 3. Hustru Andrea Sørensen, født 22. 7. Bedsteforældre: FF fra Sønderjylland. MF Simon Thomsen. MM Kirstine. Chr. Carl Thomsen er gift med Hedvig Kristine Hansen, født i Hjortvad i Sønderjylland 13. 1. 1889. Forældre: Anders Hansen, Varhoe, født 13. 10. 1859, Hustru Marie Bredstrup, født 17. 4. 1857. Bedsteforældre: FF Poul Hansen. FM Bodil Marie Andersen. MF Chr. Bredstrup. MM Hedvig Jensen. I Chr. Carl Thomsens Ægteskab er der 11 Børn: Helga Marie 1. 10. 1913, Alfred Kristian 6. 6. 1915, Anders 31. 12. 1917, Hilda Andrea 20. 3. 1918, Elisabeth 20. 11. 1919, Sigrid 22. 5. 1921, Harald 22. 2. 1923, Olga 3. 1. 1925, Henry 2. 10. 1927, Helge 2. 3. 1929, Julie 6. 7. 1930, Anker 5. 2. 1932, Anne 18. 12. 1935. Thomsen købte Gaarden 1913 med 53 Tdr. Land, deraf 15 tilkøbt.

HANS MARIUS THOMSEN, *Boelsmand.*
Sdr. Gørding pr. Gørding,

født i Gørding 26. 12. 1905. Forældre: Laurids Thomsen, Gdr., født 11. 9. 1854, Hustru Else Katrine Sørensen, født 24. 12. 1886. Bedsteforældre: FF Thomas Pedersen, N. Vejrum. FM Else. MF Hans Peder Sørensen. MM Mette Marie. H. M. Thomsen er gift med Karoline Kirstine Christensen, født i Kokspang 5. 7. 1918. Forældre: Peder Hansen Christensen, Gdr., født 18. 11. 1860, Hustru Kirstine Margrethe Jensen, født 25. 11. 1872. Bedsteforældre: FF Mikkel Christensen. FM Sidsel Kirstine. MF Anders Jensen. MM Karen. I Hans M. Thomsens Ægteskab er der 4 Børn: Else Margrethe 10. 5. 1937, Gerda Marie 11. 8. 1939, Laurids Peder 17. 8. 1945, Ove Hansen 16. 4. 1947. Thomsen overtog Ejendommen efter sine Forældre 1935 med 16 Tdr. Land. 11 Kreaturer, 2 Heste.

ANTON TOBIASEN, *Gdr., Staarup pr. Gørding,*

født den 7. 7. 1871. Forældre: Jørgen Tobiasen, Vang, Hustru Gertrud Mine Nielsen. A. Tobiasen er gift med Metha Skov, født 5. 10. 1878. Forældre: Peder Nissen Skov, Gdr., Staarup, Hustru Marie. I Anton Tobiasens Ægteskab er der 7 Børn: Mine 5. 2. 1901, Peder 15. 3. 1903, Marie 19. 8. 1905,

SLÆGTSFORSKERNES BIBLIOTEK



Jørgen 19. 2. 1908, Johanne 9. 2. 1911, Hans 19. 6. 1914, Jenny 6. 1. 1917. Tobiasen købte Gaarden 1900 med 13 ha med 5 Køer og 2 Kalve. I Dag er der 25 Kreaturer, 2 Heste.

POUL KRISTIAN JENSEN (Vind), *Gdr.,*
N. Bøel pr. Gørding.

født i N. Bøel 22. 5. 1904. Forældre: Jens Jensen (Vind), Hustru Anne Petrea Andersen. Bedsteforældre: FF Vilhelm Jensen (Vind), født 17. 1. MF Poul Andersen. P. Kr. Jensen (Vind) er gift med Helga Andrea Hauborg, født i Ajke 15. 12. 1922. Forældre: Andreas Hauborg, Gdr., Ajke, født 14. 8. 1881, Hustru Dorthea Katrine Jørgensen, født 15. 3. 1890. Bedsteforældre: FF Jens Hauborg. MF Hans Jespersen. I Poul Kr. Jensen (Vinds) Ægteskab er der 2 Børn: Hartvig 19. 9. 1946, Leo 7. 12. 1950. Jensen (Vind) overtog Gaarden efter sine Forældre 1949 med 24 Tdr. Land. 14 Kreaturer, 2 Heste.

VICTOR WINTHER, *Gdr., „Toftegaard",*
N. Bøel pr. Gørding.

født i Holsted 28. 10. 1917. Forældre: Jesper Winther, Gdr., Holsted, født 10. 10. 1880, Hustru Anna Dorthea Beier, født 1. 9. 1878. Bedsteforældre: FF Hans Winther, „Særmark", Holsted. FM Marie. MF Beier, Gdr., Jernvedlund. MM Kirstine. Victor Winther er gift med Mette Pedersen, født i Bredsten v. Vejle 31. 10. 1921. Forældre: Niels Peder Pedersen, Gdr., Stensgaard, Bredsten, født 17. 2. 1880, Hustru Ane Johnsen, født 25. 7. 1890. Bedsteforældre: FF Iver Madsen. FM Mette. MF Ole Johnsen. MM Dorthea. I Victor Winthers Ægteskab er der 1 Barn: Annalise 10. 8. 1950. Winther købte Gaarden 1950 med 63 Tdr. Land, 36 Kreaturer, 2 Heste, Traktor.

SLÆGTSFORSKERNES BIBLIOTEK