Varho

Varhogård
1493 - 1984

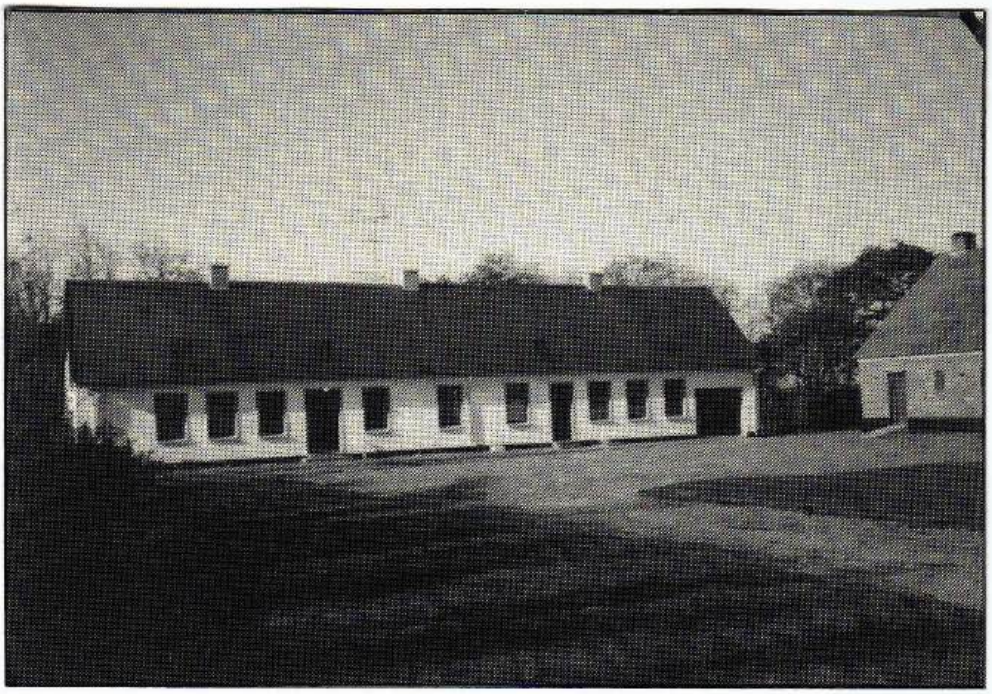

VARHOGÅRD

Varhogård i Gørding sogn, var i ældre tid en hovedgård oprettet af Ove Skram. Han var en søn af Peder Skram, som ejede Hammergård ved Horsens. Der boede først bønder på Varho i 1493, her nævnes Jes Nielsen Varho i indledningen til en retstræte om Bjerndrup, men i 1498 var det, at Ove Skram oprettede Varhogård til en hovedgård.

Den 13. september afsluttede han mageskifte i biskob Iver Munks nærværelse med sognepræsten i Gørding, Hr. Severin Thomsen. Ove Skram skulle have 18 agre på Varho Mark, 9 agre vest for diget som løber i syd og nord, 6 agre syd for det nordlige dige og 3 agre mellem Ove Skrams egen jord, som løber i øst og vest, samt et stykke eng mellem disse og hans toft. Præsten fik herfor 2 agre som løb i øst og vest, nord for præstegårdens kålgård, 4 agre nord for Hans Smed, en halv ager af hvilken præsten selv havde halvdelen og 3 stykker jord nord for kirken. Desuden fik præsten al den jord, som Ove Skram havde i det indelukke, som nu blev indelukket til præstegården i Gørding. Endvidere skulle Ove Skram og hans arvinger herefter ikke opkræve sandemænd (nævninge) mellem Nørre Gørding og Sdr. Gørding, men de skulle på begge sider have fri fælled og fædrift i hede, kær og mose. Han søgte således at afrunde sine marker, og endnu i 1528 fik han et boel i Varho af kongen for et boel i Tømmerby. I øvrigt ejede Ove Skram og hans slægtninge kaldsretten til kapellet "Betlehem" i Ribe Domkirke og kaldte i 1529 en præst hertil.

Ove Skram var gift med Mette Juel, datter fra Ulstrup. Med hende havde han ni børn, Kresten døde udenlands, Enevold døde ugift, Jørgen til Hammergård, Hartvig til Dejbjerglund og Palle til Varho, Niels blev dræbt af adelsmanden Erik Rud og datteren Magdalene kom i Mariager kloster, samt Anna og Kirstine.

Da sønnen Palle Skram overtog Varho, var han gift med Karen Skovgård. Han døde imidlertid ung 1546 fra tre børn, Ove, Kirsten og Anna Skram. Hustruen Karen Skovgård styrede så gården på sine børns vegne, som hendes fader var formynder for. Helt problemfrit forløb driften ikke. Hun havde således stridigheder med Vibeke Lange, Hesselmed ved Oksbøl, om noget gods i Bjerndrup. Hun fik kongeligt brev på at oppebære kongetiende af Holsted og Gørding for en afgift på 20 rigsdaler til Riberhus. En anden sag førte hun mod Niels Lange til Kjærgård. Her vandt hun og fik i 1554 dom på 2 enge i Sejstrup og Hunderup Mark, som hun beviste, at Ove Skram 1498 havde taget lavhævd på.

Da sønnen Ove Skram overtog Varhogård, var han ugift. Det vides at han den 6. juni 1566 slettede den overenskomst med sine bønder i Gørding, at hvis nogen af dem drev særhjord, skulle de bø-

de ham en daler. Denne bestemmelse har sigtet hen til, at kvæget skulle vogtes af en fælles byhyrde, hvad der i fællesskabets tid var en nødvendig betingelse for markernes fredning. Samme år lod han toften til en gård i Hessellund indstene, så den fik 80 skar i hver kant med en sten i hvert hjørne.

Ove Skram døde ung ligesom sin fader, men hans moder, Karen Skovgård, overlevede ham. Hun levede endnu i 1578. Efter hendes død overtog datteren, jomfru Kirsten Skram gården sammen med søsteren jomfru Anna Skram. Hendes fætter Jakob Skram til Fruergård, sluttede på hendes vegne forlig med en bonde i Tange, at alle de enge, som hendes bønder i Gørding og Ilsted fra Arrilds tid havde haft i Tange, skulle de uhindret have, og de skulle hegnes som tilbørligt var. Kirsten Skram døde 1593, og gården tilfaldt hendes moster jomfru Anna Skovgård. Anna Skovgård døde 1605 og hendes halvsøster, Margrethe Skovgård til Sanderumgård overtog derpå Varhogård, som hun ejede til sin død den 7. august 1615. Et års tid efter holdtes der skifte efter hende på Sanderumgård. Hendes søstersøn, Ove Urup til Ovesholm, fik del i Varho Hovedgård og to boel på gårdens mark, 2 gårde og 1 boel i Gørding, 2 boel i Bøel, 2 gårde og et gadehus i Ilsted. En anden søstersøn, Jakob Skram til Fruerlund fik en lignende del i hovedgården og møllen, 1 gård og 1 boel i Gørding samt en gård i Bøel. En tredje søstersøn, Anders Skram til Dejbjerglund, fik en lignende part i hovedgården og møllen, en gård og 4 boel i Gørding, 1 gård i Fonager, 1 gård i Lifstrup, 1 gård i Guldager, 1 gård i Rousthøje, 1 lod i Roust mølle og 1 gård i Årre. De to første solgte deres del i 1617 til Anders Skrams svoger, Kresten Krag til Sønderris. Han solgte det i 1618 videre til sin broderdatter, jomfru Margrethe Krag, der kort før havde købt Anders Skrams part.

Margrethe Krag var datter af Erik Krag og Kirsten Kruse til Lydumgård. Hun giftede sig i 1627 med Erik Bille, landsdommer på Langeland. Erik Bille døde 1638 og Margrethe Krag døde 10 år senere den 25. november 1648, 51 år gammel. Hun ligger begravet under koret i Gørding kirke, på vægen i koret hænger en messingplade med følgende indskription "HER HVILER UDI HERREN ÆRLIG OG VELBYRDIGE FRUE-SALIG FRU MARGRETHE KRAG SOM DØDE AAR 1648 DEN 25. NOVEMBER UDI HENDES ALDER 51 AAR GUD GIVE HENDE MED ALLE TRO CHRISTNE EN GLÆDELIG OPSTANDELSE PAA DEN YDERSTE DAG"

I Erik Billes tid var gården forpagtet ud til Johan Stork. Efter Margrethe Krags død solgte hendes brodersøn Erik Krag og hans søskende i 1650 gården til Cresten Lange på Hesselmed, som solgte den igen til ovennævnte Erik Krag der også ejede Riber Kjærgård. Erik Krag solgte Lydumgård til ovennævnte Christian Lange, så det er sandsynligt, at der er kommet et mageskifte istand, hvorved han fik Varhogård. Han købte den 3. juli 1653 af Peder Mogensen på Foldbjerg, der var gift med Margrethe Krags

broderdatter, al dennes og hans svoger Ove Krags arv efter hende.

Som ejer af Varhogård optræder Erik Krag første gang den 2. marts 1654, da han forpagtede gården på livstid til Hans Nielsen Mulvad og dennes hustru Margrethe Jakobsdatter. De skulle årlig til Mortensdag give 30 rigsdaler og ingen anden afgift eller ægt (kørselsforpligtelse). Efter deres død skulle en af deres arvinger have gården for 50 rigsdaler i indfæstning og siden give 30 rigsdaler årlig. Desuden solgte han alle bygninger og alt boskab, som fandtes på gården. Fæsteren skulle ikke udrede tiende, men give 1/2 tønde rug og 1/2 tønde byg årlig til kirken, han skulle have fri maling i Gørding mølle og have den stolestade som tilhørte gården, desuden fik han nogle boel i sognet, hvis indfæstning dog tilfaldt Erik Krag. I stedet for arbejde kunne de give 6 rigsdaler om året. Mulvads enke afstod gården til svigersønnen Jens Nielsen, som i 1663 afstod gården for 500 sletdaler til Hans Hansen, som var forpagter på Endrupholm. Denne fik fæste af Erik Krag den 30. januar 1665 på samme vilkår som Mulvad, dog med det tillæg, at han hver offerdag skulle ofre til præsten.

Erik Krag døde 1672, og det begyndte at gå ned ad bakke med den gamle herregård. I 1683 omtales den som et gammelt herresæde, der tilhører Vibeke Rosenkrantz, forpagtet af Hans Hansen. Af markerne nævnes Kirkelykke, Rygemåde, Hedeagre og fædrift i heden øst for gården, en lille skov af små krogede egekrat øst for gården, ved gården en frugthave af gamle pjuskede æble, pære og blommetræer, gærdsel har de såvidt det behøves i føromtalte egeskov, dog bruges ej videre gærdsel end omkring gården og haven. Desuden var der fiskeri i åen efter gedder og skaller, men der fandtes ingen fiskeredskaber, da de var dyrere end de fisk der blev fanget.

På Varho lå tidligere Nørrehede, der havde været en gård, og Sønderhede der havde været en boel. Begge havde været øde siden krigen 1659. Den 18. juni 1686 måtte Vibeke Rosenkrantz ved sit opbud (konkurs), for en gæld på 3000 rigsdaler med renter afstå Varhogård. Den var da på 13 tdr. hartkorn, kongetiende af Gørding sogn, fiskeri i åen og en springkiste ved Gørding møllesluse, til Vibeke Jensdatter, enke efter rådmand Laurids Friis i Ribe. Da denne ikke kunne stå sig ved at eje en hovedgård uden gods, opsagde hun på tinge den 3. november 1687 gårdens frihed (skattefrihed). Varhogård blev herefter ikke regnet for nogen sædegård, men en bondegård.

Efter førnævnte forpagter Hans Hansens død i 1696, blev Knud Vindfeldt fæster. Han købte bygningerne den 6. februar 1697 for 300 sletdaler. Han levede ikke ret længe, for allerede 7 år senere holdtes der skifte efter ham. Da bestod gården af følgende bygninger, det store salshus (stuehus) med 13 fag, deraf var de

tre søndre fag velforfærdigede, den ny lade østen i gården på 20 fag, oksehuset sønden i gården, i det nordre hus var der heste og kostald, 5 fag var bageovn, kølle og skorsten, sønden i gården var der 8 fag plankeværk, besætningen bestod af 31 stude, 8 køer, 8 kalve, 18 får, 9 lam, 3 grise, 3 gæs, 1 gase og 1 gæsling.

Vindfeldt eferlod uden tvivl restance til ejerinden, thi hun fik udlæg i bygningerne, og fæstede hele gården til Terman Mortensen, Risbøl, der gav Vindfeldts enke 80 daler i afståelse og ophold i gården i et lille skolehus. Han havde kun gården et år thi 14. august 1705 fik Thyge Jessen og hans søn Jes Thygesen fæste på gården og købte bygningerne af Vibeke Jensdatter for 383 sletdaler. De skulle årligt give 36 rigsdaler i fæste og fik foruden gårdens egentlige marker 3 af Holsted kirkeenge og Mølholm eng ved Gørding Mølle. Den 12. marts 1706 overlod Thyge Jessen gården til sin søn Jes Thygesen og Anders Jepsen, Råhede, Hvidding sogn, der senere udstedte sine forpligtelser til kun at holde det halve af kontrakten med husbonden. I 1712 blev fæsteren Jes Thygesen indstævnet for en del penge, som han endnu skyldte for sin halvpart af bygningerne på Varho, samt resterende landgilde. Herefter synes Jes Thygesen at glide ud af billedet, og Anders Jepsen at have overtaget hans part af Varho. Vibeke Jensdatter døde 1709, hun havde i 1693 købt af Niels Nielsen Endrupholm, 1 boel i Sønderhede og den 5. november 1708 1 boel og 2 øde boliger samme sted, der i 1702 var solgt ved auktion over kongeligt strøgods.

Efter Vibeke Jensdatters død tilfaldt Varhogård hendes svigersøn, den kendte magister Peder Terpager. Han købte i 1721 genindløsningsretten til Gørding kongetiende, som i sin tid blev solgt til Joakim Gersdorf, Riber Kjærgård, som i 1652 afstod det til Erik Krag. Efter Peder Terpagers død 1738 fik hans søn Lars Terpager, som var præst i Mern, Varhogård, og efter hans død i 1772 hans svoger borgmester Frisch i Ribe. Efter borgmesteren, hans søn Anders Frausing Frisch, stiftfysikus i Ribe, der efter testementarisk bestemmelse skulle have den og kongetiende af Gørding, Holsted, Åstrup og Starup for 5.000 rigsdaler efter sin faders død. I 1805 solgte han den til Thøger Teilmann, Endrupholm, der delte den i 2 gårde og samme år solgte den til Ventzel Sørensen, hvis efterkommere ejede den til 1898.

Da Vibeke Jensdatter i 1687 opsagde gårdens frihed, betød det, at hun ikke tænkte på at sammenkøbe de 200 tdr. hartkorn bøndergods indenfor 2 miles afstand fra gården, som var en forudsætning for, at Varho kunne opretholdes som skattefri hovedgård, og det blev derfor en almindelig bondegård.

Den næste fæster på Varhogård, Søren Andersen, var født i Tjæreborg sogn 1686. Han var gift 2 gange, først med Christine

Nielsdatter, der døde barnløs 33 år gammel. Med sin anden hustru, Maren Andersdatter, havde han mange børn, 2 døtre og 11 sønner. Søren Andersen døde i 1773, og hustruen døde i 1781. Gravskriften på deres ligsten på Gørding kirkegård lød således: "Menneske, see her en værdig olding og hans hustrus grav, og stands et øjeblik ved tanken om din egen. Under denne sten er nedlagt støvet af Søren Andersen, født på Tjæreborg 1686, død i Varho 1773, samt hans hustru, Maren Andersdatter, født 1708, død i Varho 1781. De levede et kjærligt ægteskab i 50 år og avlede tilsammen 13 børn, 11 sønner og 2 døtre". En efterkommer, Nikoline Varthoe, Hjørring, oplyser i et brev 1962, at dette gravskrift er afskrevet den 24. december 1847 på Gørding kirkegård af toldassistent Peter Johan Varthoe, København, (1815-1874). Endvidere mener hun, at gravskriftet måske står skrevet på undersiden af den gravsten der ligger på Varhogårds familiegravsted langs sydmuren ved Gørding kirke. (Det er ikke undersøgt, der har ligget flere sten på denne gravplads, så den omtalte ligsten kan være fjernet).

Efter Søren Andersens død fik hans yngste søn Ventzel Sørensen (f. 1747) Varho i fæste. Han købte den som ovenfor nævnt til selveje i 1805, da den blev delt i 2 afdelinger, som dog var bygget sammen og blev drevet af samme slægt i fællesskab til 1838, hvor den ene part blev flyttet ud i marken mod nord, det nuværende matrikkelnummer 1A Varho Gårde. (Den gamle gård fik matrikkelnummer 2A).

En broder til Ventzel Sørensen tog navn efter Varho, og kom til at hedde Hans Sørensen Varthoe (1731-1800). Han boede i Roust Mølle og var fra 1774 herredsfoged. Han var gift med Bodil Elisabeth Heinrichsdatter, datter af den forrige herredsfoged (Bjerrum). Hendes familie ligger begravet i Vester Nykirke. Ventzel Sørensen på Varho var gift med Maren Hansdatter (1763 -1822). De havde 4 børn: Maren Ventzelsdatter (f. 1782) gift med Georg Adolf Møller, de overtog Gørding Mølle. Da Georg Adolf Møller døde 1817, giftede hun sig igen med Hans Lorentzen fra Vejen Mølle. Severin Ventzelsen overtog Varhogård efter sin faders død i 1814. Hans Ventzelsen bosatte sig først i Nykirke, men flyttede omkring 1830 til Varho Mark. Den yngste, Dorthea Christine, blev gift med Købmand Hans Christensen Grøn, Ribe.

Severin Ventzelsen, der foruden at være ejer af Varhogård også var sognefoged, var først gift med Kirsten Andersdatter, og efter hendes død med Ingeborg Madsdatter, der kom fra Plougstrup, Jernvedlund sogn (hendes familie stammer vist nok fra Nielsbygård i Føvling sogn). De havde 10 børn, hvoraf de 4 bosatte sig i Gørding sogn. Den ældste, Ventzel Severinsen (f. 1817) blev gift med Ane Mortensen, de havde i mange år en gård i Nørre Bøel og købte derpå i 1881 Hotel Gørding. De havde 3 døtre, Abeline Kirstine, Severine Mathilde og Adolfine Marie, der alle blev gift med kendte mænd i Gørding. Nr. 2 Mads Hermansen Severinsen (f. 1819) overtog Varhogård efter faderen der døde 1857, moderen Ingeborg Madsdatter døde 1871. Nr. 3 Enevold



Stuehuset på Varhogård, opført 1875 af Mads Hermansen Severinsen, set fra vest. (havesiden)

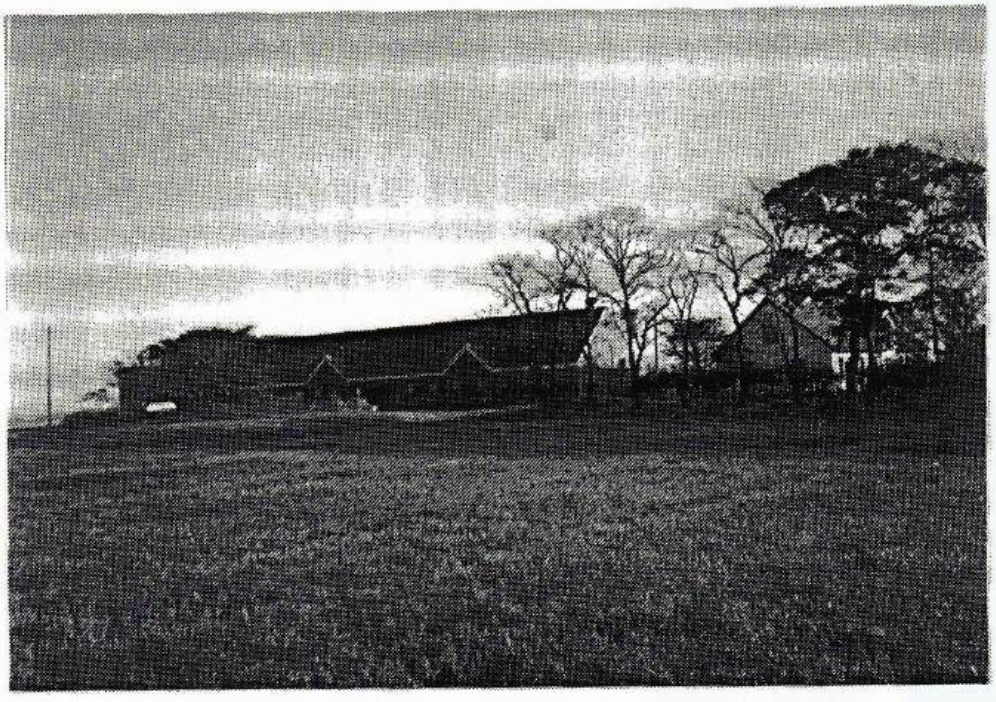

Varhogård set fra nord. (Lourupvej)

Severinsen (f. 1827) blev gift med Ane Hansen, Gørdinglund og overtog samtidig denne gård. En fjerde søn Søren Varthoe Severinsen (f. 1831) var husmand og blev gift med Karen Lassen, Varho.

Mads Hermansen Severinsen, der havde overtaget den gamle slægtsgård den 12.1.1849, blev gift med Mette Kirstine Gram, de fik 4 børn. Den ældste søn Vilhelm Severinsen (f. 1858) huskes endnu af mange her på egnen, idet han i mange år var ansat på Gørding Bykro i Nørre Gørding. Her forvaltede han landbruget, der hørte til kroen. Hans sidste år tilbragte han på De gamles Hjem i Gørding, hvor han døde i 1946.

I 1875 blev der bygget nyt stuehus på Varhogård, et stort solidt stuehus der står den dag i dag. Initialer og årstal i jern M S - K S - 1875 er forankret i muren ud mod haven.

Året 1898, da Mads Hermansen Severinsen næsten var 80 år, blev Varhogård solgt til fremmede og gled dermed den slægt af hænde, som havde levet på gården i næsten 200 år. Hustruen Mette Kirstine Severinsen døde den 7. februar 1910, og i juni 1911 døde Mads Hermansen Severinsen, han blev begravet den 11. juni 1911 af pastor Melbye. Slægtens gravsted ligger som nævnt langs sydmuren ved Gørding Kirke.

Fra 1898 til 1908 skiftede Varhogård ejer flere gange. I 1908 købtes den af landbrugskandidat Jespersen der videresolgte den til Thomas Thomsen. Ved en brand i 1916 brændte udbygningerne til gården, og Thomas Thomsen lod samme år de avlsbygninger der står i dag opføre.

I 1922 købte Mads Laugesen Varhogård, som han drev indtil 1929, da han solgte den til Ole Jensen for 125.000 kr. inclusiv besætning og redskaber. Ole Jensen solgte den igen 1947 til Kristen Henriksen, der kom fra Kibæk ved Herning. Kristen Henriksen havde haft flere gårde forskellige steder, før han kom til Varho. Han var født den 12. april 1888 i Nyby ved Brørup, faderen havde lært smedehåndværket, men blev alligevel landmand, idet han kom hjem og fik sit fødehjem, en gård til 2 heste og 10 køer.

Kristen Henriksen havde 7 søskende og måtte derfor tidligt ud at tjene. Da han var 10 år kom han til Hjortvad i Sønderjylland, hvor han skulle passe heste og kreaturer, om vinteren var han hjemme for at gå i skole og om sommeren ude at tjene. Efter konfirmationen kom han til Kragelund på en gård, hvor han var glad for at være, tjente derefter 3 år i Holsted, og så i forskellige pladser, indtil han måtte ind som soldat. Efter udstået soldatertjeneste købte han gården i Kragelund, hvor han havde tjent. Der fulgte senere flere gårdhandler, men i 1946 købte han en gård i Kibæk på 90 tdr. land, samt avl og besætning for 115.000 kr. Sommeren 1947 blev så tør, at alt slog fejl. Der var lagt 18

tdr. land med kartofler, og de stod så godt, at landbrugskonsulenten sagde, de ville give 175 tdr. pr. tdr. land, men da godt 14 dage var gået lå kartoffeltoppene hen ad jorden og var både tørre og sammenskrumpede.

Besætningen på gården var på 7 heste og 50 kreaturer, men hele avlen blev ikke større, end der kunne fodres 2 heste og 5 køer. Det var så sørgeligt et syn, at Kristen Henriksen for alt i verden ville derfra, og så solgte han gården med et tab på 7.000 kr. Samme år købte han så Varhogård af Ole Jensen for 180.000 kr., der medfulgte en besætning på 7 heste og 40 kreaturer og der var 100 tdr. land lerjord til gården foruden 7-8 tdr. land gammel egeskov.

Kristen Henriksen blev i 1917 gift med Tonny Nielsen fra Sekjær ved Holsted. Hun var uddannet som lærerinde og virkede som sådan i Snejbjerg ved Herning indtil giftemålet. De fik en søn, (den eneste) Svend Åge Henriksen (f. 20.3.1922), som efter konfirmationen blev landbrugsuddannet. Han giftede sig i 1946 med Sonja Nelson fra Fasterholdt ved Brande, og de blev derefter faste medhjælpere hos Tonny og Kristen Henriksen. Det blev således 2 generationer der rykkede ind på Varhogård i oktober 1947, og det blev til 3 generationer, da de unge fik 2 sønner, Kristen (f. 1952) og Jens Otto (f. 1961). Der var ansat 4 tjenestefolk, en ung pige i huset foruden 3 karle, så Kristen Henriksen, der nu var blevet 60 år, kunne rigtig nyde når arbejdet skred frem på gården med en fast fodermester og tre spand heste i marken. Da han døde i 1959, var kreatur- og svinebestanden øget betydeligt, medens de 7 heste og 2 medarbejdere var erstattet af maskiner.

Tonny Henriksen blev i 1955 ramt af en hjerneblødning, hun var syg i 11 år, men fik kærlig pleje på gården af svigerdatteren Sonja Henriksen. Det var jo efterhånden gået af mode at holde ung pige i huset på landet, så hun måtte alene klare både pleje af sin syge svigermor og husholdningen på gården. Svend Åge Henriksen overtog gården efter sin fader i 1959, men efter ca. 10 år begyndte hans helbred at svigte, og han måtte afskaffe både fodermester og besætning og gik over til planteavl. I 1970 solgtes 10 tdr. land fra gården til A/S Villemoes Teglværk, der her byggede Nordeuropa's største og mest moderne teglværk. Der har tidligere ligget et teglværk på gårdens jord, idet der er fundet rester af både skorsten og maskiner ved siden af en stor lergrav, der findes i marken.

Svend Åge Henriksen døde i 1981, og hans hustru Sonja Henriksen sidder nu alene med den store gård, som hun driver videre ved hjælp af den yngste søn Jens Otto (23 år). Den ældste søn, Kristen, er ansat som lærer ved Højmarksskolen i Holsted, gift med Hilda Olesen, Sdr. Lourup, som er uddannet sygeplejerske. De

arbejder begge for tiden på orlov som ulandsfrivillige i Afrika (Zambia).

Der er en egen atmosfære i det gamle herskabshus. Man føler et strejf af fortid, når man træder over tærskelen ind i det store køkken, hvor der for ikke så mange år siden sad 10-12 mennesker dagligt omkring bordet ved hvert måltid, og de store stuer, der er møbleret med velbevarede møbler i ældre stil med fine udskæringer. Der bliver værnet om gamle minder, alt er velholdt såvel ude som inde. Man må håbe, at forholdene udvikler sig sådan, at der også i fremtiden viser sig eksistensmuligheder for den gamle gård.

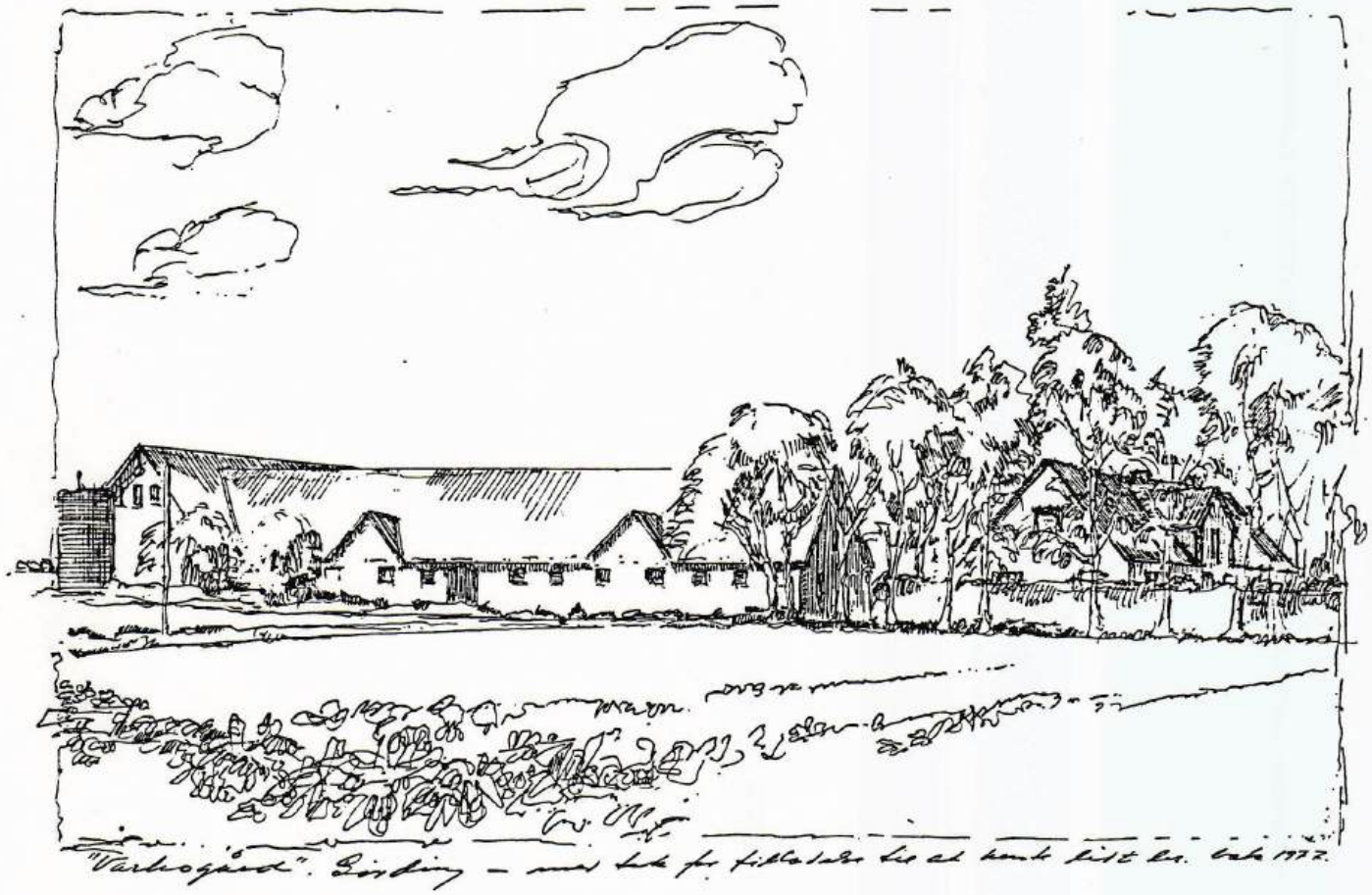

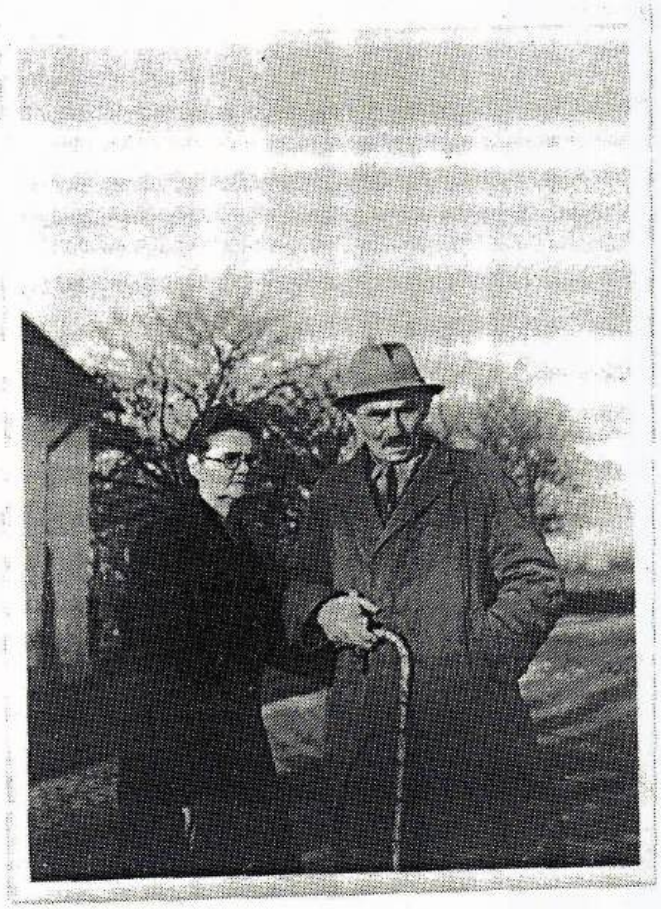

Tonny og Kristen Henriksen der overtog Varhogård i oktober 1947.



Sønnen, Jens Otto Henriksen, giver marken den sidste afpudsning med harven før hveden såes.

Søren Andersen 1686-1773 gift med Maren Andersdatter 1708-1781

Anders Sørensen	1725-1808	Andreas Sørensen	1726-1798
Hans Sørensen	1728-1728	Hans Sørensen	1731-1800
Søren Varthoe Sørensen	1733-	Johan Arndt Sørensen	1735-1781
Niels Sørensen	1737-	Christen Sørensen	1740-1742
Christen Sørensen	1743-	Kirsten Sørensdatter	1746- ?
Søn død som spæd	?	Dorthea Sørensdatter	1750- ?
Ventzel Sørensen	1747-1814 gift med	Maren Hansdatter	1763-1822

Maren Ventzelsdatter. 1782
gift 1 Georg Adolf Geising, Gørding Mølle
2 Hans Lorentzen Jakobsen

Hans, Ventzel, Jes, Jens Jakob, Hans Chr.
1808 1810 1812 1814 1816

Severin Ventzelsen 1784
1 Kirsten Andersdatter
2 Ingeborg Madsdatter

Ventzel Severinsen 1817
gift med Ane Mortensen

Abeline Kirstine Ventzelsen
Severine Mathilde "
Severin "
Adolfine Marie "

Hans Ventzelsen 1786
1 Hansine Birgitte Pedersdatter
2 Ane Kirstine Pedersdatter

8 børn

Mads Hermansen Severinsen 1819
gift med Mette Kirstine Gram

Abeline Kirstine Severinsen
Vilhelm Severinsen
Bothilde Severinsen
Niels Gram Severinsen

Dorthea Christine Ventzelsen 1795
Hans Christensen Grøn, Ribe

Enevold Severinsen 1827
gift 1 Ane Hansen, Gørdinglund
2 Thøgeline
3 Christine

Alfred Severinsen
Hans Severinsen
Teodor Severinsen
Christian Severinsen
Thøgeline Severinsen
Marie Severinsen

Søren Varthoe Severinsen 1831
gift med Karen Lassen

Lauritz Severinsen
Julius Hegermann

Sandemænd var udpegede nævninge, som især tog afgørelse, i markskelssager og strafferetssager.

Lavhævd = lovlig besiddelse af ejendom som har bestået en tid. Krævedes enten at der blev aflagt ed på, at ejendommen gennem mere end 20 år havde været i den pågældendes besiddelse, eller at den pågældende indkaldte alle og enhver som måtte have indsigelser, og fik lavhævdsdom, når der ingen indsigelser var.
Sletdaler = daler af eller i slette penge, d.v.s. af kun fire marks værdi mod en rigsdaler = 6 mark.

Gærdsel = betegnelse for såvel gærde som det materiale (stave eller andet) som bruges til at lave gærder af.

Kølle = køkken eller især det rum, hvor maltet tørres, eller ovn hvorpå tørring af humle eller malt kan finde sted.

Trykte kilder

Trap Danmark
Jydske byer og deres mænd, bd. 16.

Utrykte kilder

Notater af Nikoline Varthoe, Hjørring. (Disse notater blev i 1962 sendt til Severinsen-slægten i Gørding og afleveret til nuværende ejer af Varhogård.

Alle oplysninger om familien Henriksen er givet af nuværende ejer af Varhogård, Fru Sonja Henriksen.

Desuden er der fundet oplysninger i folketællingslister og kirkebøger samt landsarkivet i Viborg.

Aen 11/1-1984
Ejler Nielsen

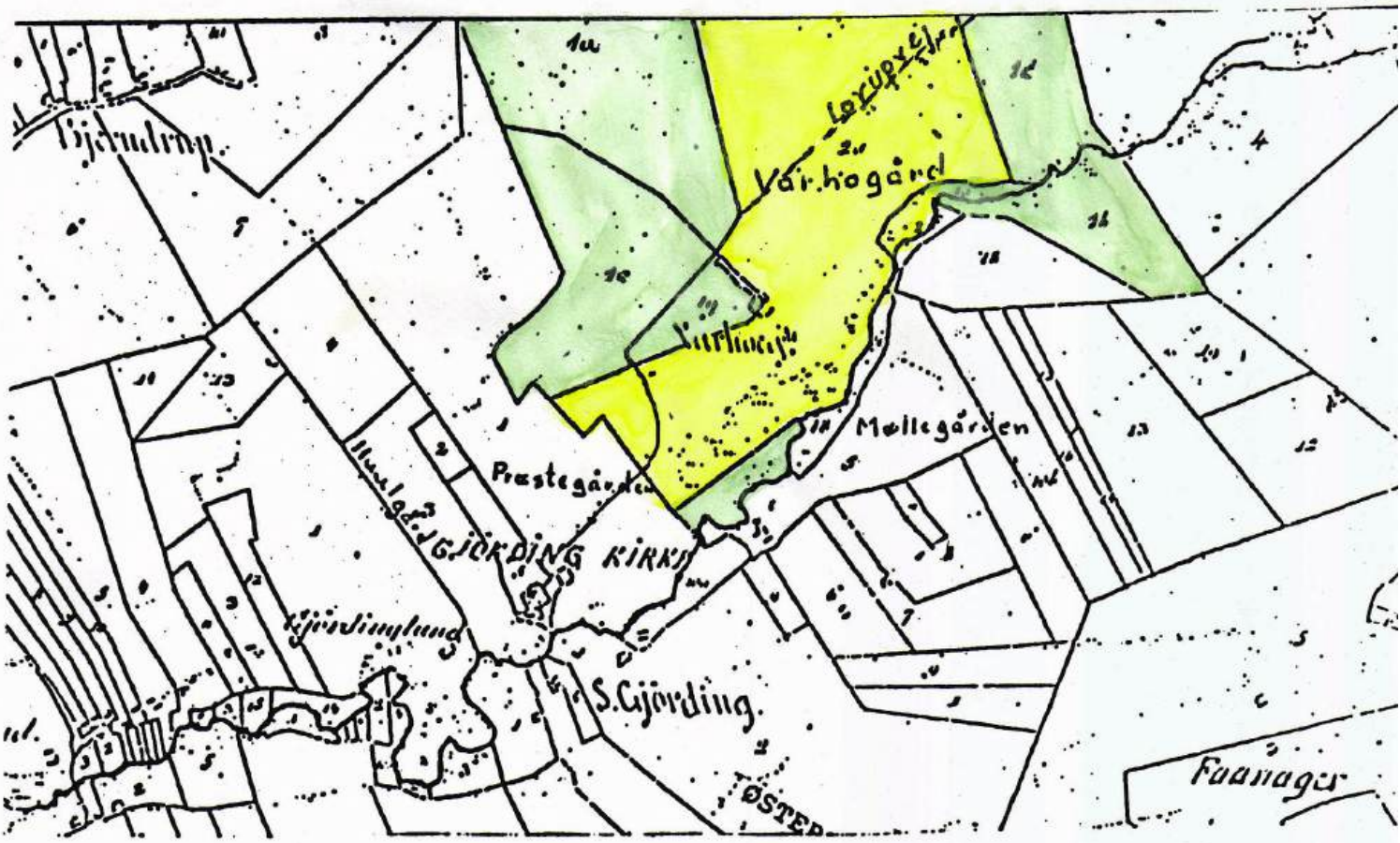

VARHOGÅRDS DELING

Varhogård var tidligere en hovedgård, der ejede al jorden i Varho (ca. 520 tdr. land), men i 1686 var dens storhedstid forbi. Vibeke Rosenkrantzz, der ejede Riber Kjærgård i Hunderup, ejede også Varhogård, men måtte for en gæld på 3.000 rigsdaler afstå denne til Vibeke Jensdatter, enke efter rådmand Laurids Friis, Ribe. Vibeke Jensdatter opsagde den frihed Varhogård hidtil havde hævdet under sine adelige ejere. Opsigelsen betød at Vibeke Jensdatter ikke tænkte på at sammemkøbe de 200 tdr. hartkorn indenfor 2 miles afstand fra gården, som var en forudsætning for at gården kunne opretholdes som en skattefri hovedgård, og Varhogård blev derfor fra 1687 en almindelig bondegård.

Der var nu til tider 2 fæstere på Varhogård, og da Thøger Teilmann, Endrupholm i 1805 købte den, delte han den i 2 gårde. Grænsen mellem de 2 gårde kom til at gå midt gennem gårdens bygninger (se kort ovenfor), hvilket vil sige at de 2 gårde fik hver halvdelen af bygningerne.

Året efter (1806) solgte han den ene halvdel af Varhogård til fæsteren Wentzel Sørensen, og den anden halvdel 1808 til fæsteren Mads Hansen. Begge gårde blev stadig drevet fra den gamle gårds bygninger. Denne tilstand varede til 1838, da daværende ejer af gården, matr.nr. 1a, (Søren Christiansen) flyttede ud i marken og byggede en ny gård.

Matr. nr. 1a Varho Gårde "Bøgelundgård"

Matr. nr. 2a Varho Gårde "Varhogård"

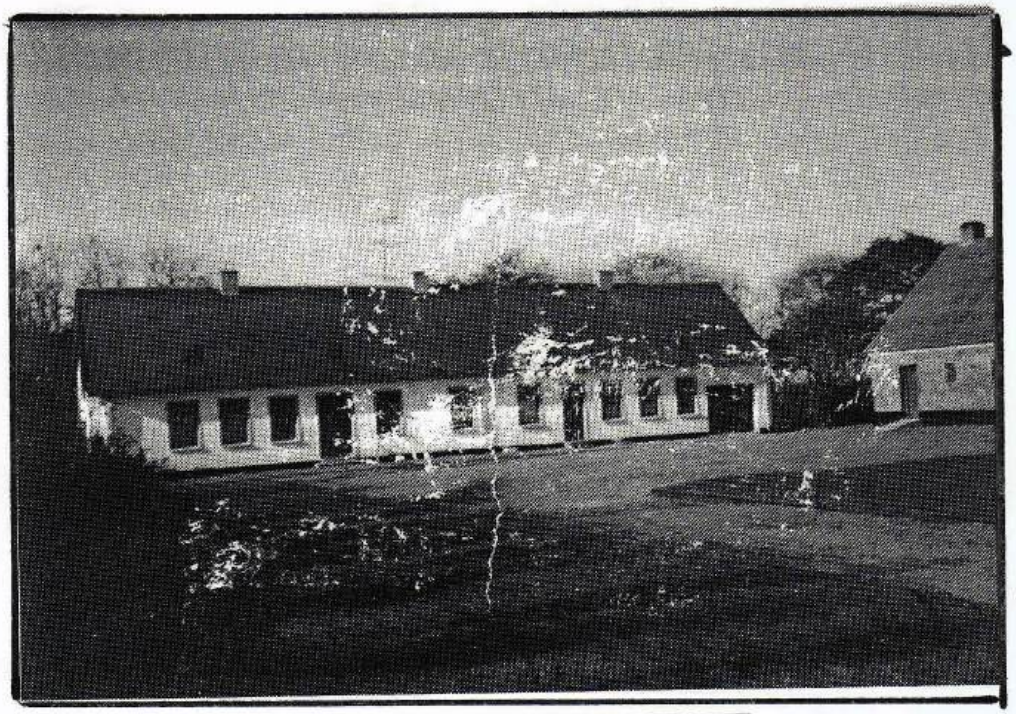

Stuehuset på Varhogård 1984



Avlsbygninge på Varhogård 1984

Varhovej 4 - matr.nr. 2a Varho "Varhogård"

1806	Wentzel Sørensen, gårdejer	hustru	Maren Hansdatter
1814	Maren Hansdatter, "		enke
1817	Severin Wentzelsen "	"	Kirstine Andersdatter 1
	..	"	Ingeborg Madsdatter 2
1849	Mads Hermansen Severinsen, gdr.	"	Mette Kirstine Gram
1899	Jesper J.Jespersen, Aarhus, fogedudlægsskøde tinglæst 7-9-1906		
1907	J.A.Zwergius, gårdejer		
1908	Jens Christensen, fogedudlægsskøde	hustru	Kathrine Jacobsen Christensen
1910	Kathrine Jacobsen Christensen		enke
1910	Thomas Thomsen, gårdejer	"	?
1922	Mads Laugesen, gårdejer	"	Else Laugesen
1929	Ole Jensen, gårdejer	"	?
1947	Kristen Henriksen, gårdejer	"	Tonny Henriksen f. Nielsen
1959	Svend Aage Henriksen, gårdejer	"	Sonja Henriksen f. Nelson
1981	Sonja Henriksen, gårdejer		enke
1985	Willemoes Teglværk A/S		

Wentzel Sørensen var nr. 7 af en børneflok på 13 (11 sønner og 2 døtre), han var født på Varhogård, idet hans forældre, Maren Andersdatter og Søren Andersen, havde haft Varhogård i fæste i mange år.
Wentzel Sørensen startede selv som fæster på halvdelen af Varhogård, men købte 1806 denne halvdel af ejeren Thøger Teilmann, Endrupholm. Wentzel Sørensen døde 1814, og sønnen, Severin Wentzelsen, overtog 1817 gården efter moderen. Severin Wentzelsen, der også var sognefoged, var gift 2 gange, hans anden hustru, Ingeborg Madsdatter, kom fra Plougstrup Møllegård.
Mads Hermansen Severinsen overtog gården 1849, han blev den sidste på Varhogård af denne slægt idet han gik konkurs i 1899, og kreditforeningen gav transport til landbrugskandidat Jesper Jørgensen Jespersen, Aarhus på retten til at erhverve skøde på gården. Konkursbehandlingen varede imidlertid til 1906, før der kunne skrives endeligt skøde.
Mads Hermansen Severinsen havde 2 brødre, der var kendte mænd i Gørding, nemlig Enevold Severinsen, Gørdinglund, og Wentzel Severinsen, der til sidst var ejer af Gørding Stations Gæstgivergård (nuv. Hotel Gørding).
Af de nuværenden,bygninger er avlsbygningerne opført af Thomas Thomsen efter en brand i 1916, mens Stuehuset er opført 1875 af Mads Hermansen Severinsen. - Mads Laugesen havde haft en anden gård i Bjerndrup (nuv. Bjerndrupvej 16), før han overtog Varhogård. Efter 7 år solgte han den til Ole Jensen for 125.000 kr. incl. besætning og købte en anden gård i Føvling. - Ole Jensen var der i 18 år, og da han i 1947 solgte til Kristen Henriksen var der ca. 100 tdr. land landbrugsjord og 7-8 tdr. land gammel egeskov til gården, den medfulgte besætning var 7 heste og 40 kreaturer. - Sønnen Svend Aage Henriksen solgte 10 tdr. land til Willemoes Teglværk A/S, der opførte et stort moderne teglværk på denne parcel. - Sv.Aage Henriksens helbredstilstand var ikke god, han satte besætningen ud og gik over til planteavl. Han døde i 1981, og hans hustru, Sonja Henriksen, drev gården videre ved sønnen Jens Otto Henriksens hjælp til 1985, da hun solgte den til Willemoes Teglværk A/S.



Varhovej 3 "Bøgelundgård" matr.nr. 1a Varho



Varhovej 3 - matr.nr. 1a Varho "Bøgelundgård"

1808	Mads Hansen, gårdejer	hustru	Karen Hansdatter
1826	Søren Christiansen, gårdejer	"	Mette Hansine Bolette Madsdatter
1876	Mette Hansine Bolette Madsdatter		enke
1879	Mads Sørensen, gårdejer	hustru	Ane Kirstine Nielsen
1918	Søren Chr. Sørensen, gårdejer	"	Gerda Sørensen (andet ægteskab)
1924	Hans Jespersen, gårdejer	"	?
1947	Otto Jepsen, gårdejer	"	Maja Jepsen
1986	Svend Thomsen, snedker	"	Hariet Thomsem, hjemmehjælper

Mads Hansen, der havde haft halvdelen af Varhogård i fæste indtil han i 1808 købte denne halvdel, matr.nr. 1a Varho, til selveje, sammen med den nordlige halvdel af gårdens bygninger.
Karen Hansdatter og Mads Hansen havde en datter, Mette Hansine Bolette Madsdatter, hun blev gift med en mand ved navn Søren Christiansen, og de overtog gården efter forældrene i 1826 (tinglæst 1827). De 2 Varhogårde blev stadig drevet fra den gamle hovedgårds bygninger, men i 1838 flyttede M.H.Bolette Madsdatter og Søren Christiansen ud , og opførte en ny gård ude i marken (nuv. Varhov. 3)

Der blev udstykket flere ejendomme fra gården, og efter Søren Christiansens død overlod enken, Mette Hansine Bolette Madsdatter, gården til sin ældste søn Mads Sørensen. Forinden havde hun dog udstykket en parcel (matr.nr. 1k Varho) til sin næstældste søn, der byggede en ny gård på parcellen, nuv. Varhovej 1.
Mads Sørensen, der var født den 18 marts 1833, døde den 21 juni 1918 i Varho 85 år gammel, og den ældste søn, Søren Chr. Sørensen overtog gården efter ham, men han solgte den allered i 1924, og slægtsgården kom på fremmede hænder. Søren Chr. Sørensen købte en anden ejendom på Risagervej, men flyttede senere til Aike, nuv. Vestergade 35 (2c Aike).
Hans Jespersen, der overtog " Bøgelundgård" 1924, byggede nyt stuehus på gården i 1941, og solgte i 1947 til Otto Jepsen, der havde solgt sin ejendom i Nørre Lourup. I 1971 solgte han jorden fra Bøgelundgård, 14.4220 ha agerjord og 1,4950 eng, til Ricard Jensen, Varhovej 1. - Otto Jepsen blev boende på den nedlagte gård til 1986, da han solgte bygningerne til Hariet og Svend Thomsen (tidligere Nørregade 44), og flyttede selv ind til byen.

Testamentarisk disposition

Undertegnede Søren Christiansen af Varho giver herved for det tilfælde at jeg skulle dø forinden min hustru, Mette Hansine Bolette Madsdatter, bemeldte min hustru ret til i henhold til arvelovens § 18 med vore sammen avlede umyndige børn. - Denne testamentariske disposition opretter jeg hermed i overværelse af notarius og bekræfter sammen med min underskrift med ført pen. - Varho den 1 oktober 1876.

Søren Christiansen med ført pen.

År 1876 den 1 oktober mødte i notarie embedsforfald hans konstituerede fuldmægtig exam. jur. Clausen med notarividnerne tjenestekarl Niels Hansen af Holsted og landmand Jørgen Peder Jørgensen af Varho, for efter hans begæring at overvære oprettelsen af foranstående testamente. - Testator fandtes oven senge, og skonnedes af notarius og vidner at være ved sin fornufts fulde brug. - Efter at testamentet var ham forelæst, erklærer han, at det indeholder hans sidste villie, hvornæst han bekræftede det med sin underskrift med ført pen, hvilket herved notarialiter attesterer under hånd og embedssegl

Datum ut supra. C. H. Clausen, konstitueret formand. (L.S.)

Notarialvidner: Jørgen Peder Jørgensen Niels Hansen - Tinglæst 28 marts 1879. - uden anmærkning.
Søren Christiansens enke, Mette Hansine Bolette Madsdatter, på den hendes afdode mand ifølge skøde tinglæst 12 januar 1827 tilhørende gård matr.nr. 1a Varho med bygninger og jorder og konge og kirketiende.
Sidste købesum 3.000 kr. Retsanmærkning frafaldes. - Holsted den 12-10-1879. - for enken. Clausen.
Afskrift af herredsprotokollen.



Lourupvej 6 "Varho Nygård" matr.nr. 1c 1h Varho



Lourupvej 6 - matr.nr. 1c 1h Varho "Varho Nygård"

1831	Herman Hansen, gårdejer	hustru	Maaren Hermensen 1
	"	"	Lene Madsen 2
1849	Jens Jensen, gårdejer	"	Mette Marie Petersen
1869	samme, skøde på 1h Varho		
1877	Carl Chr. Tirslund, gårdejer	"	Mette Marie Tirslumd
1911	Jensine Møller f. Petersen, enke/Peter Jensen Kulmbach		
1913	Peter J. Kulmbach, gårdejer (vielse)	hustru	Jensine Møller f. Petersen
1936	Peter J.J.Henriksen, gårdejer, fogedudlægsskøde tinglæst 11 januar 1936		
1940	Micael Poulsen, gårdejer	hustru	Marie Poulsen
1977	Willemoes Teglværk A/S		

Gårdens jorder grænser mod øst til Lourup skel (gården Kashede), mod vest til Varhogårds jorde, og gik fra Holsted Aa i syd til Lourupvej i nord. Herman Hansen byggede en gård midt på denne parcel. den næste ejer, Jens Jensen, købte i 1869 en parcel, matr.nr. 1h Varho, som blev lagt til gården.
Jens Jensen solgte 1877 gården til sin brorsøn Carl Chr. Tirslund og fik samtidig en aftægt indført på gården til sig selv og sin hustru, Mette Marie Petersen. - Carl Chr. Tirslund solgte gården til en enke, Jensine Møller fra Skærbæk, der købte den i sameje med Peter Jensen Kulmbach. De blev gift 1913, og Peter Jensen Kulmbach stod efter vielsen som ejer af gården.
Peter Jacob Johannes Henriksen fik ved fogedudlæg skøde på gården den 11 januar 1936, og i 1938 brændte den ned til grunden. Da P.J.J.Henriksen byggede den op igen, flyttede han den op til vejen, nuværende Lourupvej 6 "Varho Nygård", og solgte den til Marie og Micael Poulsen. De drev gården i mange år, jorden var svær jord med lerunderlag, og da de nåede pensionsalderen, solgte de gården til Willemoes Teglværk A/S og flyttede til Gørding, hvor de opførte et nyt parcelhus, Sejersgården nr. 1.

Vielsesattest

At ungkarl Peter Jensen Kulmbach og enke Jensine Møller, født Petersen, er ægteviede i Gørding Kirke den 23 april 1911 blever herved bevidnet efter Gørding sogns kirkebog bevidnet.
Sdr. Gørding præstegård den 12 april 1913. Eudvard Melbye, sognepræst.
Nærværende vielsesattest bedes tinglæst som adkomst for mig på den min hustru Jensine Møller, født Petersen, ifølge skøde af 23 marts 1911, tinglæst 31 marts d.å., tilhørende andel i ejendommen matr.nr. 1c Varho i Gørding sogn af hartkorn 3 skp. 1 alb., og matr.nr. 1h samme sted 1 alb med bygninger, disses tilbehør, besætning, inventarium, afgrøde og gødning.
al retsanmærkning frafaldes.
Varho i juli 1913. Peter Jensen Kulmbach.

V
Vurderingssum til ejendomsskyld af forannævnte ejendom udgør 16.000 kr. Løbenr. 14, 1` halvår 1913. - De pr. 11 oktober termin 1912 forfaldne amtstueskatter er betalte.
Ribe amtstue de 9 juli 1913. B.Jørgensen. fm.
Tinglæst den 11 juli 1913. - Uden anmærkning.



Varhovej 7 "Egertsminde" matr.nr. 1d Varho



Varhovej 7 - matr. nr. 1d Varho og 4c Bjerndrup "Egertsminde"

1837	Andreas Nielsen, husmand	hustru	Ane Margrethe Christensen
1861	Ane Margrethe Christensen, skifteretsattest 1-8-1861		
1861	Lauge Sørensen, 2-8-1861		
1861	Chr. Egertsen, husmand 2-8-1861	hustru	Christine Christensen
1902	Mads Peder Pedersen, husm. og skrædder	hustru	Augusta Pedersen f. Egertsen
1919	Samme, skøde på 4c Bjerndrup		
1933	Aksel Pedersen, gårdejer	hustru	Dagmar Pedersen f. Madsen
1982	Mads Peder Pedersen, gårdejer	hustru	Emma Pedersen f. Rasmussen

Andreas Nielsen, født i Ringkøbing amt, og hustru, Ane Margrethe Christensen, født i Tjæreborg sogn, kom til Varho 1837, hvor de opførte en ejendom på matr.nr. 1d Varho, der var udstykket fra Søren Christiansens gård (Bøgelundgård, 1a Varho). - Da Chr. Egertsen overtog ejendommen lå en stor del af jorden hen i hede, så han måtte ernære sig som daglejer, samtidig med at han opdyrkede heden, gravede han mergel op af en mergelgrav i marken, som han kørte ud på de nyopdyrkede hedearealer. - Chr. Egertsens datter, Augusta, blev gift med Mads Peder Pedersen fra Raunsø, og de overtog ejendommen 1902.

Mads Peder Pedersen kom som nævnt fra Raunsø, hvor forældrene havde en gård. Børnene i denne familie var meget syge af tyfus, og flere af dem døde. Mads Peder Pedersen overlevede, men han lå meget længe i sengen, han var meget svag og havde ligget forkert med det ene ben så længe at det var blevet lidt kortere end det andet, han blev derfor uddannet som skrædder, og efter at han var blevet gift og havde overtaget ejendommen i Varho, drog han ud og syede for folk, mens svigerfaderen, Chr. Egertsen, passede køerne for ham. - Han byggede to fag til huset for at få plads til et par skræddersvende, som han havde ansat til at hjælpe sig med syningen.
Da sønnen, Aksel Pedersen, blev så stor, at han kunne hjælpe til i bedriften, blev der købt en parcel ind til ejendommen, matr.nr. 4c Bjerndrup, der havde fælles skel med ejendommen.

I 1933 afstod Mads Peder Pedersen ejendommen til sin søn Aksel Pedersen, der samtidig blev gift med Dagmar, der var datter af Hans Peter Madsen, Rebelsigvej 4, Bjerndrup. De drev gården i næsten 50 år, besætningen blev forøget og bygningerne udvidet, de fulgte godt med udviklingen indenfor landbruget. Der boede en tid to familier på gården, idet sønnen Mads Peder Pedersen giftede sig med Emma Rasmussen fra Vejrup. De fik tre børn, og boede sammen med Dagmar og Aksel Pedersen, hvor de hjalp til i bedriften, indtil de selv i 1982 overtog gården. Der blev foretaget en tilbygning til stuehuset, så der blev bedre plads til forældrene, som så kunne blive boende på gården og nyde deres otium hos de unge.
Dette er nedskrevet efter notater fra maj 1984, da jeg havde en samtale med Aksel Pedersen, hvor han fortalte nogle træk om sin slægt, der har levet på gården i over 100 år.
Aksel Pedersen var født 1907 og døde 18 maj 1984.

Christian Egertsen	født	1827
Christine Egertsen f. Christensen		1832
Mads Peder Pedersen	født	1859
Augusta Pedersen f. Egertsen		1868



Lourupvej 1 "Varho Vestergård" matr.nr. 1e Varho



Lourupvej 1 - matr.nr. 1e Varho m.fl. "Varho Vestergård"

1826	Søren Christiansen, gårdejer	hustru	Mette Hansine Bolette Madsdatter
1831	Peter Chr. Bolding, kroejer (pa rcel)	"	Caroline Bolette Villadsdatter
1882	Jørgen Johnsen Bolding, kroejer	"	Karoline Kirstine Bolding
1882	Karoline Kirstine Bolding, "		enke
1882	Mads H. Severinsen, Varhogård	"	Kjerstine Gram
1899	Jesper J. Jespersen, Aarhus, Varhogård		
1906	Hans Nielsen Mortensen, købm. N.Gørding		ugift
?	. P.K.Petresen, proprietær, Gørdinglund	"	Karen Petersen
1912	Hans Thorvald Petersen, gårdejer	"	Ane Marie Kirstine Jensen
1918	Hans Drejer, gårdejer	"	?
1943	Mathias Drejer, gårdejer	"	Sigrid Drejer f. Sørensen
1958	Henrik Sørensen, gdr. Jernvedlund		
1961	Svend Elbæk Sørensen, gårdejer	"	Bodil M. B. Sørensen
1995	Per Bruun Sørensen, forpagter	"	Doris Skyum

Søren Christiansen, der 1826 havde overtaget Bøgelundgård (matr.nr. 1a Varho) nuværende Varhovej 3, efter sin svigerfar Mads Hansen, solgte 1831 parcellen matr.nr. 1e Varho til kroejer Peder Chr. Bolding, der lagde arealet til Bykroens landbrug. Den næste ejer, Jørgen Johnsen Bolding, gik 1882 konkurs, og parcellen gik til Mads Hermansen, Varhogård, og da denne i 1899 gik konkurs, gik parcellen sammen med Varhogård til landbrugskandidat Jesper J. Jespersen, Aarhus

.

J. J. Jespersen frasolgte 8 tdr. land, der fra 1845 havde været udlejet til knappenålsfabrikant Augustinus Jacobsen, der opførte bygninger på denne parcel (se matr.nr. 1q Varho), og et mindre areal til Enevold Severinsen, Gørdinglund, mens resten ca. 40 tdr. land blev solgt til købmand og kroejer Hans Nielsen Mortesen, Nørre Gørding, og smedemester Mogens Tranberg, Sdr. Gørding i fællesskab. Derefter overtog P.K.Petersen, Gørdinglund arealet, som i 1912 (tinglæst 1913) solgte det til sin søn Hans Thorvald Petersen, der blev gift med Ane Marie Kirstine Jensen fra Risagergård. De opførte bygninger på parcellen nuværende "Varho Vestergård" matr.nr. 1e Varho, men de solgte den igen allerede i 1918 til gdr. Hans Drejer, der havde solgt sin gård nuv. Sdr. Lourupvej 20. Derefter flyttede Marie og Hans Th. Petersen til Gørding hvor de overtog en slagteforretning, nuv. Nørregade 9.
Mathias Drejer overtog Varho Vestergård i 1943 efter sin får, og solgte den 1958 til Henrik Sørensen, Jernvedlund, der overdrog den til sin søn og svigerdatter Bodil og Svend Elbæk Sørensen i 1961. De drev dygtigt gården videre til 1 april 1995, da de lod en søn og svigerdatter, Per Bruun Sørensen og Doris Skyum, overtage gården i forpagtning, hvorefter de flyttede til Gørding, Østergade 18.

Uddrag af købekontrakt og skøde

Jeg, J.J.Jespersen af Varhogård, sælger herved til købm. H.N.Mortensen og M.H.Tranberg i forening resten af Rævemarken, efter at der i forvejen er solgt en lod på 8 tdr. land til Mortensen og Iversen, og ca. 3½ tdr. land til E. Severinsen, og dernæst det stykke jord fra Gørdinglund, som jeg har erhvervet ved mageskiftekontrakt med E. Severinsen. Købesummen er 2,70 kr. pr. tdr. land. - **Skøde.** Efter at de solgte jorder nu er udstykkede og betegnede således: "Rævemarken" udstykket 25-7-1906 betegnet som matr.nr. 1e Varho, hartkorn 1 tdr. 1 skp. 3 fdk. 2 3/4 alb. Jorden fra Gørdinglund matr.nr. 1L Nørre Gørding, 2 fdk. 2 alb. 1alt godt 38 tdr. land. Kobesum 10.278 kr.- Der reserveres Mortensen og Iversen efter deres kontrakt tilkommende ret til en 6 alen bred vej over det solgte. (se matr. 1q Varho). p.t. Holsted 20 juli - 25 august - tinglæst 7 september 1906.

Jesper J. Jespersen. Hans Nielsen Mortensen. Mogens H. Tranberg.



Varhovej 1 "Lille Varhogård" matr.nr. 1k Varho



Varhovej 1 - matr.nr. 1k m. fl. Varho "Lille Varhogård"

1879	Hans Sørensen, gårdejer	hustru	Kathrine Sørensen
1903	Niels Iversen, bogholder	hustru	Ane Marie Iversen
1906	Samme, skøde på matr.nr. 2o Varho		
1910	Niels Engers Hansen, gårdejer	hustru	?
1918	Jens Poulsen, gårdejer	hustru	?
1924	Ejner Nielsen, gårdejer	hustru	Gunder Nielsen
1926	Kristian Kristensen, gårdejer	hustru	Maren Iversen
1961	Ricard M. Jensen, gårdejer	hustru	Dagny Jensen
1995	Carsten Hansen, gårdejer	hustru	Hanne Hansen

Da Hans Sørensens far, Søren Christiansen, overtog gården, matr.nr. 1a Varho, nuv. Varhovej 3, efter sin svigerfar, Mads Hansen, var der ca. 250 tdr. land til denne gård. Da Søren Christiansen døde i 1876 var der udstykket mange parceller hvoraf nogle var bebyggede. Enken, Mette Hansine Bolette Madsdatter sad i uskiftet bo til 1879, da hun udstykkede en parcel (matr.nr. 1k) til sin næsteldste søn Hans Sørensen der opførte en gård på parcellen. Samtidig overdrog hun hovedparcellen (1a) med bygninger til sin ældste søn Mads Sørensen.
Den 25 juni , tinglæst den 29 juli 1903, solgte Hans Sørensen gården til bogholder Niels Iversen, Esbjerg, købesummen var 8.300 kr, plus en aftægtsydelse til Hans Sørensen og hustru, Kathrine Sørensen, for deres livstid, som blev tinglæst på gården, men da de ingen livsarvinger havde, blev der tilføjet en dokumentarisk disposition til aftægtskontrakten, der gav Niels Iversen arveret til alt hvad Kathrine og Hans Sørensen efterlod sig ved deres død. Der blev foretaget en tilbygning til stuehuset, og indrettet en bolig til aftægtstagerne. Den 5 juni var der blevet udstykket en mindre parcel (1/4 alb.) matr.nr. 1m fra gården, hvorpå der lå et lille lejehus, som tilhørte Hans Sørensen.

Niels Iversen købte i 1906 en parcel, matr.nr. 2o, fra Varhogård(11 tdr. land) som han lagde til gården, som han 1910 solgte igen sammen med gården til Niels Engers Hansen, der samtidig overtog aftægtsforpligtelsen og retten til at arve Kathrine og Hans Sørensen. Niels Engers Hansen købte 1915 det lille hus 1m (nuv. Lourupvej 3), foretog en istandsættelse og tilbygning til huset, og overlod det til Kathrine og Hans Sørensen, der således måtte flytte fra gården I 1918 solgte han parcellen matr.nr. 2o Varho til Peter Sørensen, Rosenlund Lourupvej 5, Samtidig solgte han gården til Jens Poulsen. Hans Sørensen døde 1917, men aftægtskontrakten hvilede stadig, med visse ændringer, på gården. Kathrine Sørensen blev boende alene i huset til sin død i 1933
År 1936, i Kristian Kristensens ejertid, brændte gården, og der blev opført nye bygninger.Dagny og Ricard M. Jensen overtog gården i 1961 "Lille Varhogård" Varhovej 1, og efter 10 års forløb (1971) købte de jorden fra den gamle gård (hovedparcellen matr.nr. 1a, Varhovej 3,) som blev tillagt gården (1k), så jordene fra de to gårde, der i 1879 blev adskilt nu igen var samlet.
Dagny og Ricard M.Jensen købte 1994 hus i Gørding (Aabrinken 10), men de var ikke færdige til at sælge gården, det skete først året efter da de solgte til Hanne og Carsten Hansen og flyttede til Gørding. Ricard M.Jensen var i mange år medlem af menighedsrådet.

Udrag af købekontrakt
Jeg, Niels Iversen, sælger til Chr. Jepsen parcellen matr.nr. 1k Varho undtagen et stykke hede og mose i sydvest, som er afmærket i marken, hvilken køberen modtager straks, undtagen hele det vestre stykke og den lille lod. Købesummen er 4.000 kr. som ved skødningen sikres ved 1'prioriotets panteret i lodden, og ved 2 prioritet næst kreditforeningsgælden 2.500 kr. i køberens nuværende ejendom maatr.nr. 1i Varho.



Bjøvlundvej 1 "Østergård" matr.nr. 1i 1p Varho



Bjøvlundvej 1 - matr.nr. 1i og 1p Varho "Østergård"

	Peter Hjort Hansen, husmand	hustru	Sophie Christine Hansen
1862	Johannes Sørensen Lund, husmand	"	?
1867	Heinrich Otto Paach, husmand	"	Ane Mette Nielsen 1
		"	Marie Dorthea Frederika Møller 2
1878	Marie Dorthea Frederikke Møller		enke
1880	Henrik Fr. Wilhelm Brandt, husmand	"	Marie Dorthea Frederikke Møller
1889	Henrik Otto Frederik Mathiasen, husmand	"	?
1891	Christian Jepsen, gårdejer.	"	Else Kathrine Jepsen
1906	Samme, skøde på matr.nr. 1p Varho	"	
	Else Kathrine Jepsen, gårdejer		enke
1922	Søren Jepsen, gårdejer		ugift
1956	Jørgen Kaas, gårdejer	"	?
1960	Christian Fogh, gårdejer	"	Gerda Fogh

Husmand Peter Hjort Hansen født 23-11-1822, søn af Hans Wentselzen og Hansine Birgitte Pedersdatter Hjort, farfar Wentzel Sørensen og farmor Maren Hansdatter, Varhogård.
Peter Hjort Hansen opførte en ejendom på parcellen 1i Varho, der lå nabo til faderens ejendom (nuv. Varhovej 6 (matr.nr. 2c). Han solgte 1962 ejendommen til Johannes Sørensen, som kun havde haft den i fem år, da han solgte den til Heinrich Otto Paach, hvis hustru Ane Mette Nielsen døde efter få år, og han giftede sig igen med Marie Dorthea Frederikke Møller. I 1878 døde Heirich Paach fra hustru og 4 umyndige børn, Johanne HansinePaach, Marie Sophie Paach, Peter Henrik Paach og Johan Frederik Paach.Enken, Marie Dorthea Frederikke Møller, sad nu alene med ejendommen til 1880, da hun giftede sig med naboen Henrik Frederik Wilhelm Brandt, der således, foruden sin egen ejendom(matr.nr. 2c Varho) også blev ejer af matr.nr. 1i Varho. Han solgte sin egen ejendom (2c) i 1887 til Henrik Reppien, og hustruens ejendom (1i) til Henrik Otto Frederik Mathiasen, der ved mageskifte solgte til Chr. Jepsen fra Staarup. Denne købte 1906 parcellen syd for vejen matr.nr. 1p Varho, som han lagde til ejendommen. Efter Chr Jepsens død, drev enken Else Kathrine Jepsen gården videre til 1922, da sønnen Søren Jepsen overtog den, og han drev den til 1956.
Jørgen Kaas, der havde haft Gørdinglund i forpagtning nogle år, blev ikke ret længe i Varho, idet han efter få år solgte til nuværende ejere, Gerda og Ghr. Fogh, Bjøvlundvej 1 Varho.

Skøde på 1p Varho: I henhold til købekontrakt og til udstykning af 27 juni 1906 skøder jeg Niel Iversen, hermed til Christian Jepsen parcellen 1p Varho af hartkorn 1 skp. 3/4 alb. med anpart i indkøbte tiender og andet rette tilhørende. Og da købesummen som anført (4.000 kr.) er berigtiget, så skal bemeldte parcel herefter følge og tilhøre Ghr.Jepsen, som hans fuldkommen uigenkaldelige ejendom, under mit hjemmelsansvar efter loven, mod at han retter sig efter kontrakten. I henhold til kontraktens post 4 tilkommer sælgerens ejendom og Mads Sørensen, så længe han har brugsret til mosen, ret til den på kortet i søndre og østre side afsatte vej.
p.t Holsted den 25 august 1906. Niels Iversen. - Vidner: E. Severinsen Clausen.
Tinglæst den 7 september 1906. - Kort forevist.- Præstetiende 3/4 skp. rug. - Uden anmærkning



Lourupvej 3 matr.nr. 1m Varho



Lourupvej 3 - matr.nr. 1m Varho

	Hans Sørensen, gårdejer (1k Varho)	
1904	Jens Martin Jensen	17-07-1904 nr. 757
1907	Jesper J. Jespersen	27-04-1907 - 199
1907	Jens Chr. Sørensen	01-02-1907 - 498
1907	Hans Nielsen Mortensen	10-05-1907 - 1321
1907	Peter Hansen	22-11-1907
1909	Søren Pedersen	01-06-1909 - 977
1914	Hans Nielsen Mortensen	24-07-1914
1915	Niels Engers Hansen	24-12-1915
1934	Gørding Kommune	22-02-1934
1963	Niels Bøgh Jensen	
	Kaj Laursen	
	Birgit A.E.Kristensen	
1983	Viggo Gjerlevsen	
1990	Karl Otto Gjerlevsen	
1995	Jens Arne Gjerlevsen	

På gårdejer Hans Sørensens gård (Lille Varhogård) lå et lille lejehus ved Lourupvej, nuv. Lourupvej 3, men før han i 1903 solgte gården, udstykkede han dette hus fra gården og solgte det til Jens Martin Jensen, der boede der med sin familie indtil 1907. Siden skiftede huset ofte ejer indtil gdr. Niels Engers Hansen overtog det , han satte det grundigt istand og foretog samtidig en tilbygning til huset. Da Niels Engers Hansen i 1910 overtog Lille Varhogård, overtog han samtidig en aftægtsforpligtelse til Kathrine og Hans Sørensen, der havde boet på gården som aftægtsfolk siden 1903. Nu måtte de flytte fra gården over i det lille hus, og gården blev solgt 1918. Hans Sørensen døde 1917, og Kathrine boede i huset til sin død i 1933, hvorefter det blev solgt til Gørding kommune, der benyttede det som lejebolig indtil det blev solgt til Niels Bøgh Jensen Senere er der af skiftende ejere foretaget en gennemgribende renovering af huset, så det fuldstændig har skiftet udseende.



Mølleskovvej 4 "Solbakken" matr.nr. 1o Varho



"Møllegårdens Dambrug" matr.nr. 1r Varhp

Mølleskovvej 2 - mtr.nr. 1o Varho "Solbakken"

1906 Micael Petersen
1909 Anders Thomsen, landpost
1925 Skifteudskrift som adkomst for 7 arvinger 13-03-1925
1924 Aktor Gustav Thomsen, landpost, arveudlægsskøde 13-02-1924
?
Jan Mikkelsen, hovmester

Micael Petersen købte grunden (1o Varho) af Laust Madsen Lauridsen, Møllegården, og opførte huset "Solbakken" nuv., Mølleskovvej 2, som han dog snart efter solgte til landpost Anders Thomsen, og efter hans død gik det til en søn, landpost Aktor G Thomsen, som boede i huset i mange år sammen med sin hustru.

Matr.nr. 1r Varho "Møllegårdens Fiskerianlæg"

1906 Micael Petersen, fiskeriejer
1927 L.M. Lauridsen, Møllegården, fogedudlægsskøde
1927 Søren Bjerregård Ernstsen, gdr. Møllegården
1936 Klara Ernstsen f. Frydendahl, Møllegården, enke
1939 Peder Larsen, gdr. Møllegården
1963 Peder Larsen, I/S Gørding Mølles Dambrug 50%
1963 Kristian Christensen, I/S Gørding Mølles Dambrug 50%
1982 Kristian Christensen, I/S Gørding Mølles Dambrug 50%
1982 Peder Brandt Christensen, I/S Gørding Mølles Dambrug 50%

Samtidig med at Micael Petersen købte byggegrunden matr.nr. 1o, købte han også Møllegårdens fiskerianlæg, matr. nr. 1r Varho, af Laust Madsen Lauridsen. Dette gik dog i 1927 ved fogedudlæg tilbage til Møllegården og .fiskerianlæget blev nedlagt, gdr Peder Larsen og gdr. Kristian Christensen anlagde 1963 i fællesskab et nyt fiskeri **"I/S Gørding Mølles Dambrug"**der nu ejes af Kristian Christensen og Peder Brandt Christensen.
Herredsprotokollen den 24-8-1906 løbenr. 818-819-820-821-822

Afskrift
Imellem undertegnede Michael Petersen som ejer af matr. nr. 1r Varho og H. Skou Jensen som lejer indgåes hermed følgende lejemål:
Lejemålet omfatter et areal, stort ca. 1 tdr. land, med de på denne anlagte fiskedamme ialt 24 stk., gælder for et tidsrum af 6 år fra 15 januar 1907 at regne og indtil 1 januar 1913, og er i denne tid uopsigelig såvel fra ejerens som lejerens side. Der erlægges i årlig lejeafgift 2.000 kr. , som betales forud halvårsvis hver 1. januar og 1. juli 1000 kr. hver gang. Lejeren forpligter sig til at holde fiskedammene i forsvarlig stand. For såvidt det udlejede ved lejemålets ophor, ikk3e skulle være i samme gode stand som nu, ved lejemålets indgåelse, er lejeren pligtig til at erstatte den lidte skade, både med hensyn til fiskebestanden og dammenes istandsættelse.

Forordningen af 25 januar 1928 skal i sogsmålstilfælde være gældende.'

Ved tinglæsningen reserveres hvilende hæftelser på matr. nr. 1r Varho. - Gørding den 15 januar 1907.
Som lejer: H. Skou Jensen Som ejer: Michael Petersen

Tinglæst 8-2-1907


Bjerndrup
19
1u
under Luttenborg i Bjerndruo
1ab
Bøgelundgård
1a
1t
19
1k
Lille Varhogård
Nørre-Gørding By
Varho Gårde
1n
1e
Rosenlund
-025 Nr. Lovrupvejen
1m
-024
Varho Vestergård
3 Gade
-023
Varhogård
2a
Willemoes
Teglværk A/S
"C"
Birkely
2s

Nedlagt ejendom - matr.nr. 1q Varho

1847	Augustinus Jacobsen, knappenålsfabrikant	hustru	Ane Kathrine Dam
1879	Laust Enemark/Ane Marie Andresen	"	Ane Jørgensen
1879	Anders Rasmussen, fabrikation af håndmaskiner	"	Ingeborg M. Christensen
1882	Mads Hermansen Severinsen, Varhogård	"	Kirstine Gram
1906	Jesper J. Jespersen, Varhogård (1899)		
1907	Hans Nielsen Mortensen, Købm./Niels Iversen, gdr.		
1909	Hans Nielsen Mortensen, købmand, eneejer		ugift
1912	Samme, skøde på naboparcel matr.nr. 1t Varho		
1929	Mette og Jens Mortensen, skifte efter Hans Nielsen Mortensen		
1930	Chr. Varming, købmand og kroejer	hustru	Anna Varming
	Hans Drejer, gårdejer, Varho Vestergård	"	?
	Mathias Drejer, gårdejer " "	"	Sigrid Drejer f. Sørensen
	Laurids Callesen, gårdejer, Rebelsigvej 4, Bjerndrup		

Knappenålsfabrikant Augustinus Jacobsen, Outrup, og hustru Ane Kathrine Dam (født i Gram) kom til Varho 1838, de boede først nogle år på ejendommen matr.nr. 2c Varho (nuv. Varhovej 6) hos husmand Hans Wentzelsen, men i 1847 opførte de et hus på 10 fag på lejet grund, hvor de boede til 1879, da de solgte huset og lejeretten til jorden til Laust Enemark og Ane Marie Andresen, der straks solgte hus og lejeret videre til Anders Rasmussen.
I 1882 overtog Mads Hermansen Severinsen ejendommen sammen med matr.nr. 1e Varho, som ejedes af Jørgen J. Boldings enke Karoline Kirstine Bolding, Nørre Gørding. - Bygningerne blev fjernet og efter Varhogårds konkurs blev parcellen udstykket under matr.nr. 1q Varho. Derefter lå parcellen i mange år under Bykroen, indtil Hans Drejer, Varho Vestergård, overtog den. Parcellen hører nu under "Luttenborg" Rebelsigvej 4, Bjerndrup.

Uddrag af købekontrakt

1 - Jeg, Jesper J. Jespersen, Varhogård; har til hrr købmand Hans Nielsen Mortensen, Nørre Gørding og gårdejer Niels Iversen, Varho i forening solgt 8 tdr. land, således som opmålt og afsat fra matr.nr. 1e Varho.
2 - Købesummen er 600 tdr. a 120.000 pund kartofler af årets avl friske og sunde leveret i opgravningstiden i hvert fald inden 15 oktober d.å. opsat i dynger på 10 af 20 tdr. på marken, hvor sælgeren selv henter dem.
Hvis de ikke kan leveres betales resten med 2 kr. pr. 200 pund.
3 - Samtlige udgifter ved udstykning, købekontrakt og skøde med stempel, tinglæsning og ½% afgiften betaler sælgeren alene.
4 - Køberne har overtaget parcellen af hvilken de betaler skatter og afgifter fra udstykningen.
5 - Af hensyn til afgifterne ansættes købesummen i penge til 1.200 kr.
6 - Underskrevet vidnefast p.t. Holsted den 24 april 1906.

Sælger: Jesper J. Jespersen. Køber: Hans Nielsen Mortensen/Niels Iversen.

Vidner: Jørgensen E.Damgård. - Der tilkommer 1q ret til vej over 1e Varho, se skøde på 1e tinglæst 7-9-1906. - Udstykningsapprobatiosdato den 25 juli 1906, tinglæst den 8 februar 1907.

35



Varhovej 5 matr.nr. 1s Varho



Varhovej 5 - matr.nr. 1s Varho

1911 Jens Jeppe Hansen, handelsmand - 7/6-1911 - 10/12-1911 tinglæst 19-12-1913
1920 J.Jeppe.Hansen,handelsmand./Jens Chr.Jensen, handelsmand , sameje - 20-12-1920
1925 Jens Chr. Jensen, handelsmand, eneejer - 15-6-1925
1935 Christian F. Sørensen, landmand - 5-7-1935
Annemine Sørensen, enke
Vibeke Kjær Westermann/Chr.Hyllen
1986 Tove Houborg, kontorassistent/Jens Hansen, fabriksarbejder.

Gårdejer Mads Sørensen solgte denne parcel (ca. 30 tdr. land) til handelsmand Jens Jeppe Hansen, Gørding. Parcellen var ubebygget og blev benyttet til afgræsning.
I 1916 udstykkede han den vestlige ende af parcellen under betegnelsen matr.nr. 1u Varho, som han solgte til Hans Peter Madsen, Bjerndrup, der lagde parcellen til sin gård "Luttenborg" , nuværende Rebelsigvej 4. - I 1920 solgte han halvpart af resten (1s) til handelsmand Jens Chr. Jensen, Gørding, der i 1925 også overtog Jens Jeppe Hansens halvpart og blev således eneejer.
Jens Chr.Jensen solgte 1935 parcellen til Chr. F. Sørensen, der opførte bygninger (nuv. Varhovej 5) og drev kvægløs landbrug indtil 1971, da han solgte jorden til Gert Glausen. Bjerndrup. Efter Chr. Sørensens død, boede Annemine Sørensen nogle år alene på den nedlagte ejendom.

Matr. nr. 1u Varho

1916	Hans Peter Madsen,Bjerndrup, gårdejer	10-11-1916
1921	Thomas Madsen, Bjerndrup, gårdejer	09-12-1921
1941	Asta Madsen, Bjerndrup, enke, gårdejer	14-06-1941
1942	Laurids L. Callesen, Bjerndrup, gårdejer	21-10-1942
	Gert Clausen, Bjerndrup, gårdejer	

Parcellen, der blev udstykket fra matr.nr. 1s Varho 1916, blev tillagt gården "Luttenborg" Rebelsigvej 4, matr.nr. 8b Bjerndrup. Nuværende ejer Gert Clausen.



Varhovej 11 "Rønnebærgård" matr.nr. 2b Varho



Varhovej 11 - matr.nr. 2b Varho "Rønnebærgård"

1829	Henrik Vernersen, husmand (lejejord)	hustru	Susanne Hansdatter	1
	do	"	Karen Marie Christensen	2
	do	"	Sidsel Nielsen	3
1858	do skøde på lejejorden 24-10-1858			
1868	Sidsel Nielsen, gårdejer		enke	
1868	Adser Christensen, gårdejer	"	Sidsel Nielsen	
1870	Hans Jessen Lauridsen, gårdejer	"	Hansine Mortensen	
1900	Chr. P. Christensen, gdr. tømrer	"	Karen Hansen	
1900	Theodor Petersen Skov, gårdejer	"	?	
1902	Christen Skov, gårdejer	"	?	
1903	Hans Peter Hansen, gårdejer	"	?	
1907	Peter Boysen, gdr. handelsmand	"	?	
1911	Anders Hansen, gårdejer	"	Marie Hansen	
1930	Marie Hansen, gårdejer	"	enke	
1931	Hans Hansen, gårdejer	"	?	
1940	Meinert Karl Hansen, gårdejer	"	?	
1947	Svend Holmberg Eriksen, gårdejer	"	Gyda Eriksen f. Iskov	
1982	Mogens I. Eriksen, gdr. landmålertekniker	"	Bente Eriksen, kontorass.	

Henrik Vernersen, født år 1900, og hustru Susanne Hansdatter lejede et stykke jord (matr.nr. 2b Varho) af Severin Wentzelsen, Varhogård, og opførte en ejendom på arealet. Han mistede sin hustru 1850, og giftede sig igen med Karen Marie Christensen, der var 19 år yngre end ham. Hun dde allerede i 1858, og Henrik Vernersen giftede sig 3die gang med Sidsel Nielsen.

På den tid var det almindeligt at man lejede et stykke jord og byggede en ejendom, fik skøde på huset og lejeret til jorden i en årrække. Henrik Vernersen havde drevet ejendommen i 30 år, før han fik tinglæst skøde på Jorden. Han døde få år efter, og enken, Sidsel Nielsen, giftede sig med Adser Christensen, og han solgte gården til Hans Jessen Lauridsen, Bjerndrup, der var en søn af Laust Hansen, Bjerndrup (nuv. Bjerndrupvej 14). Hans Jessen Lauridsen solgte gården i Varho (2b Varho) til sin svigersøn, tømrer Chr. P. Christensen, der straks solgte den videre til Theodor P. Skov.
De følgende år skiftede gården ofte ejer, Peter Boysen, der havde den i 4 år, var også grisehandler, et hverv han fortsatte med, efter at han flyttede til Gørding. Anders Hansen havde en datter, Thea Hansen, der blev gift med Hans Peter Reppien (Varhovejj 6), og en søn Hans Hansen, der overtog gården i 1931, men solgte den i 1940 til M. Karl Hansen.

Svend Holmberg Eriksen drev gården i 35 år, han drev den meget intensiv, foretog udvidelse og modernisering og oparbejdede en stor jerseybesætning. Desuden var han salgsleder for Dansk Jerseykvægeksport, hans sad tillige en periode i Gørding sogneråd og efter kommunesammenlægningen i ligningskommissionen i Bramming kommune. Da han solgte gården til sin søn blev besætningen sat ud, idet Mogens Eriksen havde uddannelse som landmålertekniker og var ansat ved et landinspektørfirma, og Bente Eriksen havde arbejde som kontorassistent og er siden valgt til formand for Gørding Borgerforening. Mogens Eriksen sidder på anden periode i Bramming byråd, hvor han er formand for kulturudvalget.
Gyda og Svend H. Eriksen flyttede til Gørding, hvor de opførte en beboelsesejendom, Birkevænget 17, da de solgte gården.



Varhovej 6 matr.nr. 2c Varho



Varhovej 6 - matr.nr. 2c Varho

1830	Hans Wentzelsen, husmand	hustru	Hansine Birgitte Pedersen Hjort
		"	Ane Kirstine Pedersdatter (1840)
1852	Jens P. Klagenberg, husmand	"	Voldborg Nielsdatter
1861	Carl Frederik Brandt, gårdejer	"	Sofie Margrethe Brandt (Egernførde)
1879	Henrik Fr. Wilhelm Brandt, gårdejer	"	Marie Dorthea Frederikke Møller
1887	Henrik Reppien, gårdejer	"	Marie Magdelene Reppien
1909	Peter Nissen, gårdejer	"	?
1911	Hans Peter Reppien	"	Maren Knudsen (Tistrup)
		"	Thea Reppien f. Hansen (Varho)
1939	Aage Reppien, gårdejer	"	Anna Reppien f. Pedersen (Hodde)

Hans Wentzelsen blev født 1786 på Varhogård, hvor faderen, Wentzel Sørensen, på det tidspunkt var fæstebonde. Han blev 1815 gift med Hansine Birgitte Pedersen Hjort (f. 1792), og de bosatte sig i Vester Nykirke, men flyttede i 1830 til Varho Mark, hvor de oprettede en ny ejendom på et areal fra Varhogård, som broderen, Severin Wentzelsen, havde ladet udstykke fra gården - Der var 8 børn i ægteskabet, Wentzel Hansen f. 24/5-1816, Johanne Cathrine f. 1/3-1818, Marie Cathrine f. 4/5-1820, Peder Hjort f. 23/11-1822, Maren f. 19/5-1824, Georg Adolf Geising f.10/5-1828, Sophie Margrete Hjort f. 22/9-1831, Severin Knudsen f. 10/6-1835. - Moderen døde 1839 47 år , den yngste af børnene var da kun 4 år. Året efter (1840) giftede Hans Wentzelsen sig med Ane Kirstine Pedersen (45 år).
I 1852 gik ægteparret på aftægt, der blev opført en aftægtsbolig med tilliggende areal til have, ligesom den ny ejer, ifølge tinglæst kontrakt af 23/6-1852, også skulle levere naturalier til aftægtsfolkene
Jens Peter Klagenberg afstod gården (ved tvangsauktion) til Carl Frederik Brandt, og da denne solgte til sin søn, Henrik Frederik Wilhelm Brandt, fik han en aftægt til sig selv, gældende for sin livstid, tinglæst på gården. Der hvilede således to aftægtskontrakter på gården. - Hans Wentzelsens hustru døde i 1878 63 år, han døde 1880 næsten 95 år gammel.

Henrik Fr. Wilhelm Brandt blev gift med enken efter afdøde Henrik Otto Paach, Dorthea Marie Frederikke Møller i 1880, og blev derved også ejer af hendes gård (nabogården, Bjøvlundvej 1, matr.nr. 1i Varho) , denne gård (1i) solgte han 1889 til Henrik Frederik Otto Mathiasen. To år forinden (1887) havde han solgt sin egen gård, 2c, Varhovej 6 til Henrik Reppien.. Denne solgte gården i 1909 til Peder Nissen, idet sønnen, Hans Peter Reppien, mente den var for dyr for ham. Han havde i 1906 købt Bjøvlundgård (nuv. Bjøvlundvej 3, matr. nr. 7c Lourup) som han ved mageskifte med en gård i Tirslund solgte til Hans Rasmussen. Han kom dog snart tilbage til Gørding Han flyttede derefter til Vejrup, hvor han havde en slagteforretning et par år. I 1911 flyttede han igen til Varho, hvor han købte sin fødegård, 2c Varho, af Peter Nissen.
Hans Peter Reppien sad i Gørding sogneråd fra 1917 til 1933, valgt af venstre. Da han i 1939 afstod gården til sin søn, Aage Reppien, udstykkede han 4 tdr. land fra gården, og opførte en mindre ejendom, nuv. Varhovej 9, matr.nr. 2r Varho, hvor han boede sammen med sin hustru Thea Reppien nogle år, før de flyttede til Gørding. Efter mandens død boede Thea Reppien nogle år alene i huset på Grønnegade, til hun flyttede ind på plejehjemmet "Østergården", hvor hun endnu bor næsten 100 år gammel. Anna og Age Reppien bor stadig på gården som de overtog i 1939.



Varhovej 4 matr.nr. 2h Varho



Varhovej 4 - matr.nr. 2h Varho

1852	Jørgen Peter Jørgensen, husmand		14-11-1852
1894	Hans Nielsen Hollænder, husmand		18-05-1894 nr. 315
1903	Niels Jessen Nielsen, husmand		14-08-1903 - 692
1903	Nicolaj Nielsen/Hans Lydiksen		04-12-1903 - 985
1904	Hans Chr. Lydiksen, eneejer		01-o7-1904
1905	Jens Jeppe Hansen/Hans Jensen		13-01-1905 - 54
1905	Søren Kristian Nielsen		24-02-1905
1906	Rasmus Christiansen Larsen		29-06-1906 - 610
1908	Nielsine Tomine Larsen, enke		23-10-1908
1908	F rederik P. Nielsen, efter vielse med enken		23-10-1908 - 1140
1913	Søren Poulsen, Lindknud		04-04-19i3 - 500
1915	Hans Nielsen Mortensen, købm. og gæstgiver		03-08-1913 - 639
1922	Kjeld Johansen, husmand	hustru	Marianne Johansen
1945	Jacob Jensen, husmand	hustru	Bodil Jensen
1969	Ejnar Nielsen, husmand		?
1977	Elin E. Gatner ?		
1986	Poul Leegård ?		

Mads Hermansen Severinsen, der havde overtaget Varhogård i 1849, solgte denne parcel (matr.nr. 2h) til Jørgen Peder Jørgensen, han var kun 20 år og gift med Else Laugesen, der var 25 år. De drev ejendommen i 42 år til 1894. - De følgende år skiftede ejendommen ofte ejer og gik 1906 fallit, ejeren, Søren Kristian Nielsen, havde en gæld til Gørding Tømmerhandel på 722 kr. 59 øre, som var indført på ejendommen næst efter kreditforeningslånet. Ejendommen gik til tvangsauktion, og højstbydende var handelsbetjent Johannes Nielsen for Gørding Tømmerhandel, og han gav transport på retten til at erhverve skøde på ejendommen til Rasmus Christiansen Larsen. Forinden havde han dog taget en engparcel i Vilslev fra, som tilhørte ejendommen.
Efter Rasmus Christiansen Larsens død giftede enken sig med Frederik P. Nielsen, og de solgte 1913 til Søren Poulsen fra Lindknud, som efter et par år afstod ejendommen til købmand og gæstgiver Hans Nielsen Mortensen, Nørre Gørding.

Kjeld Johansen havde haft ejendommen i 23 år, da han solgte den til Jacob Jensen og flyttede til Gørding (Nørregade 40), hvor han slog sig ned som træskomager. - Jacob Jensen var der i 24 år, hvorefter også han flyttede til Gørding, hvor han byggede nyt hus på Østergårdsvej og arbejdede som specialarbejder på fabrikken Dana Kontorinventar.. Senere blev han ansat som kirketjener ved Gørding Kirke, et hverv han røgtede til alles tilfredshed i mange år. - Ejnar Nielsen havde solgt en gård i Hjortkjær, men efter at han havde været husmand i Varho nogle år, flyttede tilbage til Hjortkjær, og byggede et hus nabo til gården som han havde solgt til sin søn.

Gørding Sognearkiv
1995 Ejler Nielsen



Lourupvej 7 matr.nr. 2k Varho



Lourupvej 7 - matr.nr. 2k Varho

1859 Ingeborg Madsdatter, enke (tidl. Varhogård)
1871 Niels Holm, fhv. gårdejer (Knudsensminde Sdr.Gørding)
1878 Peter Jensen Nielsen Lund, købmand (Lourup)
1880 Johan Daniel August Schlosser, husmand
1881 Chr.Wilhelm Henrik Schlosser, murermester
1899 Samme, lejeretten til jorden afløst ved skøde
1899 Hans Jørgen Jørgensen, landmand
1906 Ebbe Hansen Bjerrum, landmand
1909 Iver Poulsen, landmand + 1L og 2l Varho
1912 Jens Poulsen, landmand do
1918 Hans Jørgen Hansen landmand do
1919 Anders Jensen, husmand + 2L
1949 Samme + tillægsjord matr.nr. 17 Staarup (eng)
1959 Søren Jensen, husmand
1984 Karin Schmidt, tandtekniker

Severin Wentzelsens enke, Ingeborg Madsdatter, lejede i 1859 en parcel af sin søn, Mads Hermansen Severinsen, Varhogård, hvor hun lod opføre et aftægtshus til sig selv. Hun døde i 1871, og huset, sammen med lejeret til jorden gældende for 47 år, blev solgt til Niels Holm, der havde solgt sin gård i Sdr. Gørding, og efter ham kom købm. Peter Jensen Nielsen Lund, Lourup, som solgte hus og lejeret videre til husmand Johan Daniel August Schlosser, der kom fra Staarup, men han døde allerede året efter, og sønnen, Chr. Wilhelm Henrik Schlosser overtog det efter faderen. Han fik 1899 lejeretten slettet og afløst ved skøde under matrikelbetignelsen 2k Varho (nuv. Lourupvej 7), hvorefter han solgte til Hans Jørgen Jørgensen, derefter kom Ebbe Hansen Bjerrum, der få år efter solgte til Iver Poulsen. Denne købte matr.nr. 1L og 2L Varho af Søren Chr Pedersen, som blev tillagt ejendommen (2k). Næste ejer, Jens Poulsen solgte 1918 til Hans Jørgen Hansen, der året efter solgte parcellen matr.nr. 1L Varho (11 tdr. land) til Hans Jørgen Petersen, der lagde parcellen sammen med sin ejendom matr.nr. 22b Lourup (nuværende. Lourupvej 9), og Anders Jensen overtog matr.nr. 2k og 2L med påstående bygninger. Søren Jensen overtog ejendommen efter forældrene 1959, han var ugift, og han nedlagde ejendommen som landbrug1984, solgte jorden til Svend Aage Schmidt, Rosenlund, Varho (nuv. Lourupvej 5). Derefter solgte han bygningerne til tandtekniker Karin Schmidt, og købte hus på Østergårdsvej i Gørding.

Matr.nr. 1L Varho ubebygget parcel 11 tdr. land

1844 Peder Chr. Bolding, kro og gårdejer, Nørre Gørding
1882 Jørgen Johnsen Bolding, do
1882 Caroline Bolding, do
1882 Mads Hermansen Severinsen, gdr. Varhogård
1900 Vest og sønderjydsk Kreditforening + 2L
1906 Jesper J. Jørgensen, landbrugskandidat, fogedudlægsskøde
1907 Ebbe Hansen Bjerrum, landmand
1909 Søren Chr. Petersen, landmand
1909 Iver Poulsen, landmand
1912 Jens Poulsen do
1918 Hans Jørgen Hansen, landmand
1919 Hans Jørgen Petersen , landmand , Lourup

Efter mange skiftende ejere, blev parcellen (1L Varho) solgt til Hans Jørgen Petersen og tillagt dennes ejendom matr.nr. 22b Lourup, nuværende Lourupvej 9, og hører stadig til denne ejendom.



Mølleskovvej 1 "Birkely" matr.nr. 2n Varho



Mølleskovvej 1 - matr.nr. 2n Vårho "Birkely"

1906	Hans Nielsen Mortensen, købm. og kroejer. (parcel)	07-09-1906	883
1910	Thomas Duer, husmand,	17-06-1910	795
1944	Peter Hansen, handelsmand	18-03-1944	
1991	Aksel Johnsen/Tove Johnsen		

Jesper J. Jespersen, Varhogård , solgte 1906 denne parcel til købm. Hans Nielsen Mortensen, parcellen var på ca. 8 tdr. land, men der er siden solgt noget fra.H.N.Mortensen solgte 1910 parcellen til husmand Thomas Duer ved mageskifte med en ejendom i Vejrup.
Thomas Duer forsynede ejendommen med bygninger, og drev dette husmandsbrug til sin død i 1944, hvorefter hans arvinger solgte til handelsmand Peter Hansen. Efter hans død, boede hans enke, Margethe Hansen, på ejendommen nogle år, indtil hun flyttede ind på plejehjehjemmet "Østergården". Derefter boede en søn, Villy Hansen, i huset til 1991, da ejendommen blev solgt til nuværende ejere Tove og Aksel Johnsen.

Mageskifteskøde

Undertegnede købmand, kroejer Hans Nielsen af Gørding, sælger herved for mig og arvinger til Thomas Duer af Vejrup den mig ifølge skøde tinglæst 7 september 1906 tilhørende parcel, matr.nr. 2n Varho, Gørding sogn, eftersom Udstykningen af 4 juli 1909 af hartkorn 2 skp. 0 fdk. 1 3/4 alb., hvoraf svares præstetiende 3 fdk. rug årlig. Da køberen samtidig har skødet mig ejendommen matr.nr. 7 b 5b 3i og 3c Nørre Vejrup, Vejrup sogn af større Værdi, så skal den ommeldte parcel herefter følge og tilhøre køberen som hans rette og uigenkaldelige ejendom under mit hjemmelsansvar efter loven. Overtagelsen er sket og køberen svarer fremtidig skatter og afgifter. Denne ejendom ansættes til en værdi af 3.00 kr. Der reserveres bestemmelse om en vej i vestre side af parcellen.

p.t. Holsted den 14 juni 1910. Hans Nielsen Mortensen. -Til vitterlighed: Schvensen. C. Sørensen.

Tinglæst den 17 juni 1910. - Uden anmærkning.

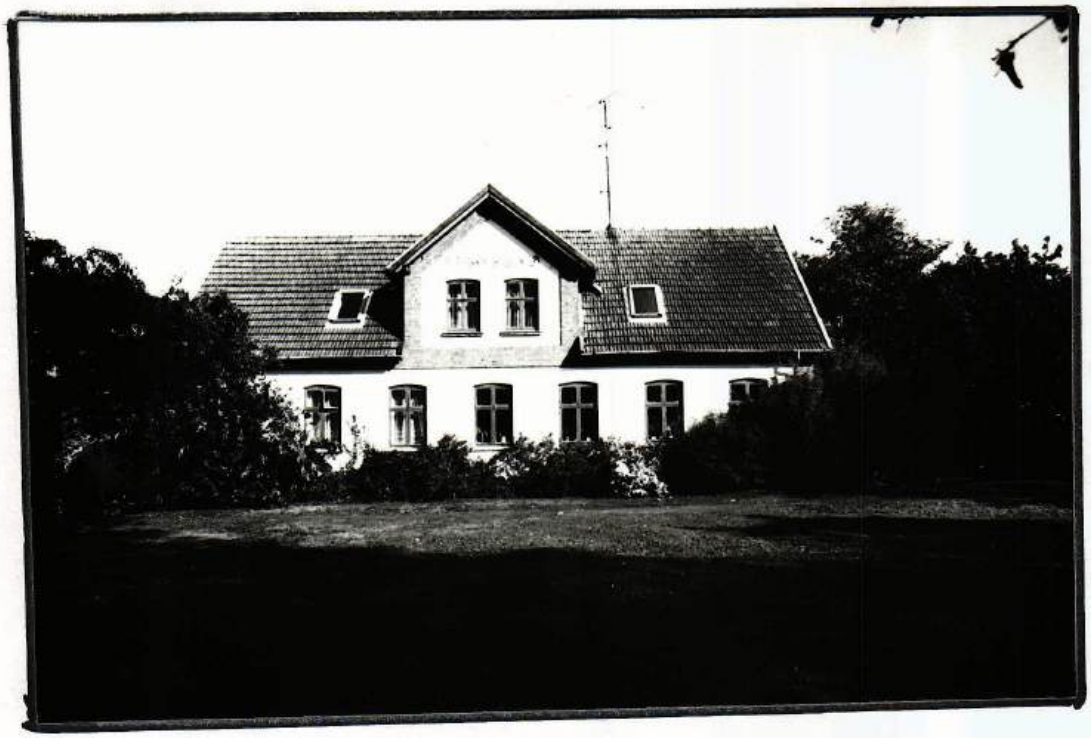

Rosenlund



Lourupvej 5 - matr. nr. 2p Varho m.fl. "Rosenlund"

1906	Enevold Severinsen, gårdejer	hustru Ane Kirstine Pedersen f. Pedersen
1913	Peter Sørensen, gårdejer	hustru ?
1924	Martin Thomsem, gårdejer	hustru Bodil Thomsen (Darum)
1939	Svend Aage Schmidt, gårdejer	hustru Anne Marie Schmidt f. Elbæk (Nyby)

Da Enevold Severinsen den 1-10-1906, i en alder af 79 år, solgte Gørdinglund, købte han denne parcel fra Varhogård og opførte en ny gård, nuv. "Rosenlund" Lourupvej 5. Han var født på Varhogård og var en bror til den konkursramte Mads Hermansen Severinsen på Varhogård.. Enevold Severinsen fik således en parcel fra sin fødegård. Han drev Rosenlund til 1913, da han solgte den til Peter Sørensen. Denne købte i 1918 en parcel på 11 tdr.(matr.nr. 2 o Varho), der grænsede ind til gårdens nordlige markskel.
Martin Thomsen købte Rosenlund i 1924, og havde drevet den i 15 år da han solgte den til Svend Aage Schmidt, og flyttede til Gørding, hvor han drev vognmandsforretning nogle år, men blev senere handelsmand og ejendomsmægler. I 1939 opførte de huset, Nørregade 57, hvor de boede til 1975, da de opførte Nørregade 76b, og i 1978 øpførte de 76a, hvor de ville nyde deres otium. Martin Thomsen døde i 1994, og Bodil Thomsen bor nu alene i huset.
Svend Aage Schmidt og Anne Marie f. Elbæk overtog Rosenlund i 1939, han har gennem årene været meget engageret i sangforeningen, ligesom han i mange år var medlem af menighedsrådet, hvor han fungerede som kirkeværge. Anne Marie Schmidt var engageret i hvad der foregik i sognet både fagligt og kulturelt. Da naboejendommen, Lourupvej 7 matr.nr. 2k Varho, i 1984 blev nedlagt, købte de jorden fra denne og lagde til gården. Svend Aage Schmidt mistede for nogle år siden sin hustru, og bor nu alne på gården som han overtog for 56 år siden..

Købekontrakt
1 - Jeg, J.J.Jespersen, sælger til hrr Enevold Severinsen fra min ejendom matr.nr. 2a Varho den lod som endnu er tilbage ved gården norden for Gørding Holsted vejen, med vej på Iversens mark eller rettere ved diget ved samme, som grænser mod nordvest, Iversens fra 2a købte lod (2o), som grænser mod nord, og til de andre med ejendommens egen skel som grænse.
2 - Det købte er modtaget.
3 - Købesummen er pr. tdr. land af 30 tdr. land 230 kr., af resten 197 kr., som betales kontant og skadeslost når udstykningen er i orden og sælgeren kan give rent skøde, altså ved skødets udstedelse.
4 - Til den del, der er uopdyrket i denne lod, erholder køberen mergel med dyngeplads og vej i gårdens mark på bekvemt sted, men kun til een gang overmergling af dette uopdyrkede areal, hvorved forståes 5 tdr. land. Mergelen skal være bortført fra gården inden 4 år fra 1 oktober d.å.. Denne ret skal hæfte næst kreditforeningsgælden, når de afbetalinger i anledning af salget er sket, men køberen må selv betale tinglæsningsafgifterne.
5 - Afgrøderne er udenfor handelen, men sælgeren skal pløje de besåede arealer i rette tid i efteråret.
6 - Skøde skal kunne udstedes senest 11 december termin d.å.
7 - Fra skødets dato skal køberen betale skatter og afgifter.
8 -Vi deler omkostningerne ved denne kontrakt og ved skøde med tinglæsning. Udstykningen betaler sælgeren.
Købesummen antages ikke at overstige 9.000 kr. - p. t. Holsted den 17 august 1906.
Enevold Severinsen Jesper J. Jespersen - Vidne: Clausen.

Udpluk af skøde! I henhold til udstykning af 15 december 1906 sælger og skøder jeg, J.J.Jespersen, til hrr Enevold Severinsen parcellen matr.nr. 2p Varho af hartkorn 1 tdr. o skp. 2 fdk. 1 alb. Der reserveres hæftelse af forening, tinglæst den 24 juni 1859, med Søren Christiansen om en vej. Købesummen er 9.000 kr.
p.t. Holsted den 18 december 1906. J.J.Jespersen. Til vitterlighed: Clausen. Jørgensen.
Tinglæst den 8 februar 1907. Uden anmærkning

Mølleskovvej 4 - matr.nr. 2q Varho "Egely"

Darling Wittendorf, murer	hustru	Dagmar Wittendorf
Dagmar Wittendorf, enke		
Poul Sommerlund, fhv. gårdejer	hustru	Anna Sommerlund f. Skov

Denne Villa blev opført omkring 1930 af murer Darling Wittendorf, og efter hans alt for tidlige død, boede enken mange år alene i huset. Efter Dagmar Wittendorfs død, overtog Anna og Poul Sommerlund det. Anna Sommerlund er en datter af Ellen og Chr. Skov i Bjerndrup, og Dagmar Wittendorf var en søster til Ellen Skov, så huset blev således i familien.



Varhovej 9 - matr.nr. 2r Varho

1939	Hans Peter Reppien, fhv. gårdejer	hustru Thea Reppien f. Hansen
1960	Harald Pedersen, fhv. gårdejer	hustru Mary Pedersen f. Juulsen
1983	Villy Fogh	
1988	Henrik Jensen/ Charlotte Sørensen	

Da Hans Peter Reppien solgte gården (Varhovej 6) til sin søn, Aage Reppien, udstykkede han ca. 4 tdr. land fra gården og opførte denne ejendom, hvor han sammen med sin hustru, Thea Reppien, boede indtil 1960, da de flyttede til Gørding, Grønnegade 3. (se Varhovej 6, matr.nr. 2c Varho).







Willemoes Teglværk A/S



Lourupvej 2 - matr.nr. 2s Varho "Willemoes Teglværk A/S"

Et kendt firma "Willemoes Teglværk A/S", der har været beskæftiget med teglbrænding i over 100 år, købte en byggegrund på 5516 kvadratmeter fra Varhogård, og opførte et stort moderne teglværk fuldt automatiseret og indrettet til produktion af specialtegl og alt andet, der har med teglbrænderkunst at gøre.
Teglværket blev opført i 1970 og har siden haft en stor produktion. Leret bliver opgravet på forskellige gårde i Varho, Muldjorden bliver rømmet af, og når leret er opgravet, lægges muldjorden tilbage, så jorden igen ad åre bliver frugtbar landbrugsjord.

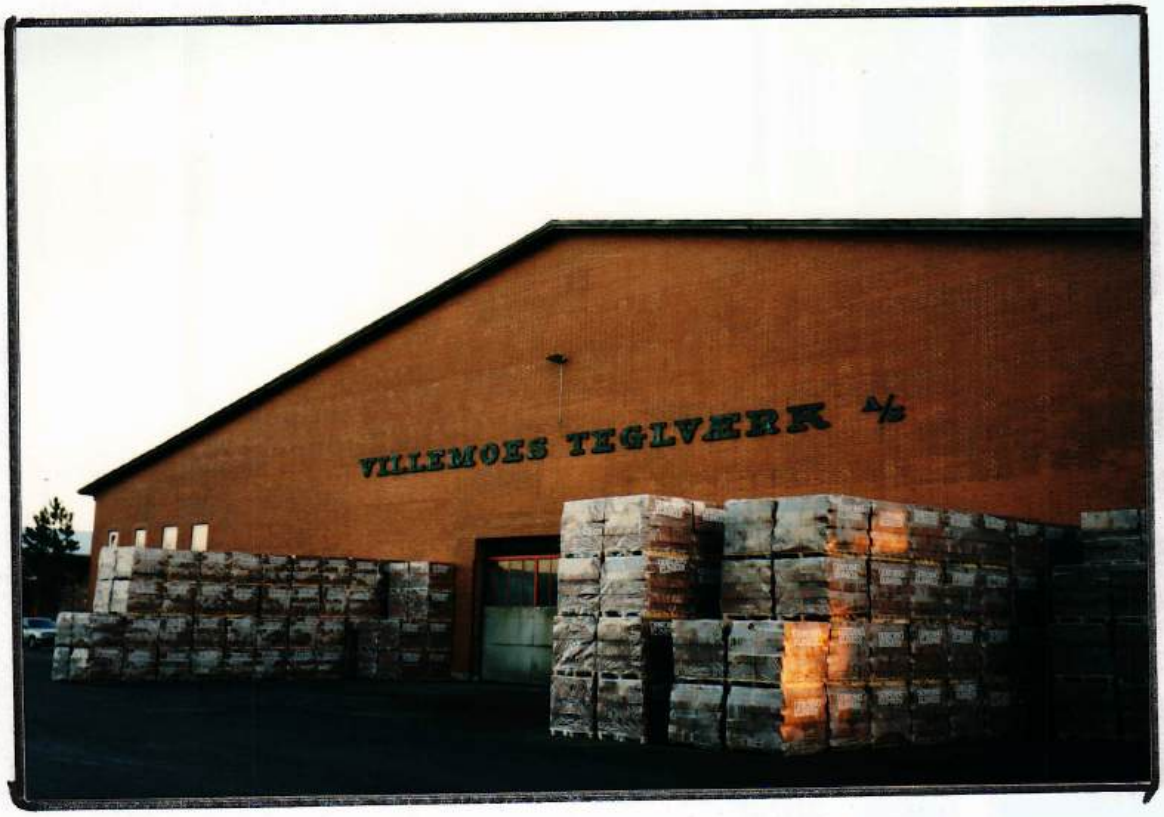

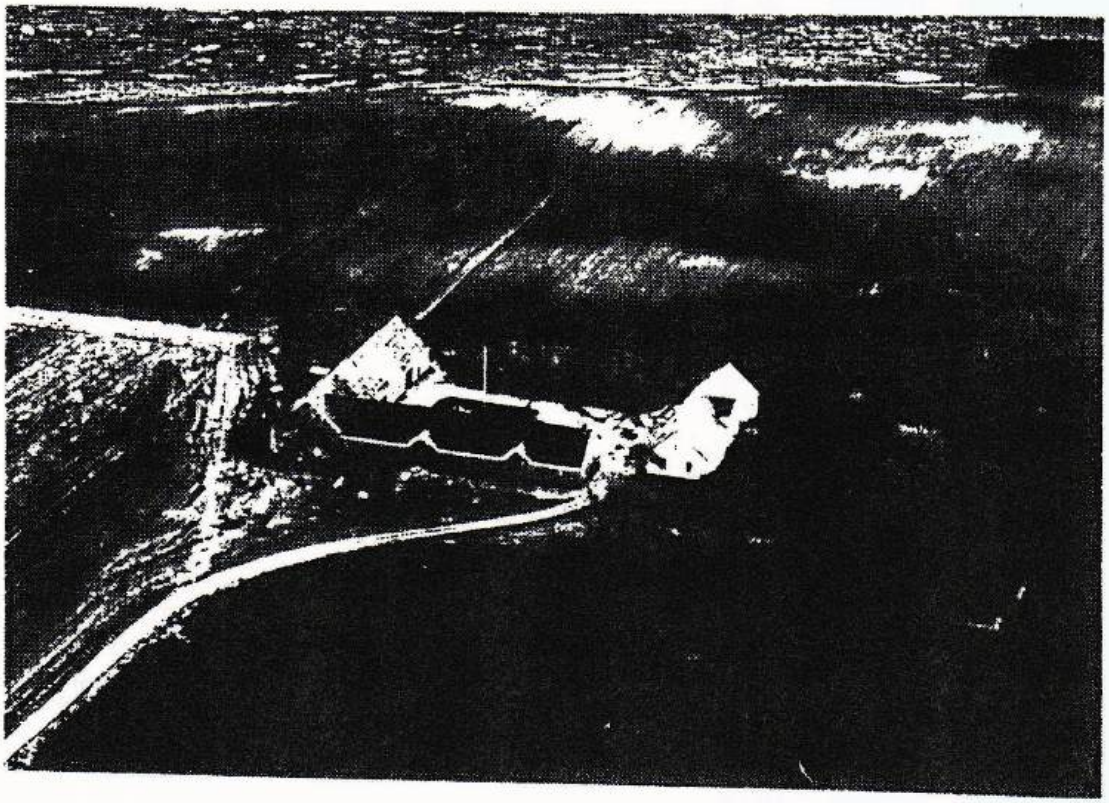

Varhogård



EJERE AF VARHO-GÅRDE EJERLAV 1844

	Varho-Gårde Ny matrikel 1844	Gammel matrikels-hartkorn 1688 tdr.	skp.	fdk.	alb.	gl. skat rdl. sk.	ny matrikels-hartkorn 1844 tdr.	skp.	fdk.	alb.
1a	Søren Christensen	2	3	1	0¼	16,44	3	1	3	2
1b	Laust Madsen	0	4	2	2	3,95	0	4	3	1½
1c	Herman Hansen	0	3	0	2 15/16	2,74	0	0	3	1
1d	Andreas Nielsen	0	1	2	2¼	1,42	0	1	1	2¼
1e	P.Chr.J.Bolding	1	2	3	2¾	9,36	1	5	3	0½
1f	Søren Christensen	0	2	1	1	1,95	0	3	3	2¼
1g	Søren Christensen	0	3	0	1	2,61	0	3	3	1
1h	Søren Christensen	0	0	1	1¾	0,32	0	0	1	1¾
2a	Severin Wentzelsen	3	6	0	1	25,67	4	7	3	0¼
2b	Henrik Vernersen	0	4	0	0	3,40	0	5	1	2¼
2c	Hans Wentzelsen og Augustinus Jacobsen	0	7	1	2¼	6,34	1	1	2	0

Matrikelnumre i Gording Sogn - 7 alm. vurdering - 11/11 - 1933.

Varho ejerlav:

Gdr.	Hans Jespersen	1a	Landbrug	Beboelse
Avlsbruger	P.J.Kulmbach (P.J.Henriksen)	1c 1h	do	do
avlsbr.	Mads Pedersen	1d og Bjerndrup 4c	do	do
gdr.	Hans Drejer	1e og nr. Gørding 1L 1n	do	do
avlsbr.	Søren Jepsen	1i 1p	do	do
gdr.	Chr. Christensen	1k	do	do
kroejer	Chr. Varming	1q 1t	do	
Handelsm.	J. Chr. Jensen (Chr. Sørensen)	1s	do	
hueejer	Gustav Thomsen	1o		do
gdr.	Ole Jensen	2a 2i 1g	do	do
gdr.	Hans Hansen	2b	do	do
gdr.	Hans P. Reppien	2c 2e 2f	do	do
avlsbr.	Th. Duer	2d	do	
avlsbr.	Kjeld Johansen	2h	do	do
avlsbr.	Anders Jensen	2k 2L	do	do
avls br.	Th. Duer	2n	do	do
gdr.	Martin Thomsen	2o 2p	do	do
	Darling Wittendorf (cigarhandler Mortensen, Bramming)	2q	do	
Gørding Skytteforening		lejet grund	skyttehus	

Matr.nr. VARHO-Gårde EJERLAV Matr.nr. 1a 1977

Otto Jepsen	Matr.nr.	1a	0.8129 ha	
Møllegården	"	1b		slettet
Willemoes Teglværk	"	1c	14.9210 -	
Aksel Pedersen	"	1d	12.3504 -	
Sv. Elbæk Sørensen	"	1e	20.1818 -	
Møllegården	"	1f	1.0000 -	slettet
Varhogård	"	1g	3.0000 -	slettet
Willemoes Teglværk	"	1h	8.5197 -	
Chr. Fogh	"	1i	8.1908 -	
Ricard Jensen	"	1k	15.5434 -	
Hans Tonnesen	"	1L	5.9926 -	
Kaj Laursen	"	1m	0.1395 -	
?	"	1n	?	
Aktor G. Thomsen	"	1o	0.4539 -	
Chr. Fogh	"	1p	11.8827 -	
Luttenborg i Bjerndrup	"	1q	2.7463 -	
Møllegårdens Dambrug	"	1r	3.5069 -	
Chr. Sørensen	"	1s	0.5936 -	
Luttenborg	"	1t	1.4490 -	
do	"	1u	5.3170 -	
Møllegården	"	1v	0.2590 -	
?	"	1x	?	
?	"	1z	?	
?	"	1æ	?	
? "	Æø	1ø	?	
Luttenborg i Bjerndrup	"	1aa	13.3685 -	
Ricard Jensen	"	1ab	15.9170 -	

57

VARHO-GÅRDE EJERLAV MATR.NR.2a 1977

Sonja Henriksen	matr.nr.	2a	46.3777 ha	
Sv. Holmberg Eriksen	"	2b	21.4057 -	
Aage Reppien	"	2c	11.2736 -	
?	"	2d		slettet ?
Aage Reppien	"	2e	1.1000 -	
do	"	2f	0.3000 -	
Mollegården	"	2g	1.3936 -	
Jens Ejner Nielsen	"	2h	12.3701 -	
Sonja Henriksen	"	2i	0.8881 -	
Søren Jensen	"	2k	5.7215 -	
do	"	2L	7.6821 -	
Mollegården	"	2m	0.9054 -	
Peter Hansen	"	2n	2.9971 -	
Sv. Åge Schmidt	"	2o	6.1002 -	
do	"	2p	22.6978 -	
Darling Wittendorf	"	2q	1.0648 -	
Harald Pedersen	"	2r	2.2494 -	
Willemoes Teglværk	"	2s	0.5516 -	

Varho ejerlav

Ejer år 1957	matr.nr.	areal størrelse	ejendomssk. incl.grund	grun værd
Ott0 Jepsen	1a	16,9 ha	58.400	21.4
Peter Larsen,Gørding Mølle	1b se S.Gørding 5a			
Micael Poulsen	1c 1h	23,5 ha	84.300	32.30
Aksel Pedersen	1d, Bjerndrup 4c	14,2 ha	33.100	17.10
Mathias Drejer	1e,N.Gørding 11 1n	22,8 ha	73.800	29.80
Kr.Henriksen, Varhogård	1g 2a 2i	54,4 ha	134.200	67.20
Jørgen Kåås	1i 1p	20,0 ha	57.000	22.00
Kristian M.Kristensen	1k	15,5 ha	59.500	22.50
Gørding Kommune	1m	0,14 ha	3.800	80
Aktor Thomsen, Solbakken	1o	0,44 ha	14.200	1.20
Mathias Drejer	1q 1t	3,9 ha	3.900	3.90
Kristian Sørensen	1s, Bjerndrup 6c	14,9 ha	36.400	18.90
Kr.Henriksen,Varhogård	2a, se matr.nr. 1g			
Svend Holmberg Eriksen	2b	21,4 ha	62.300	22.30
Aage Reppien	2c 2e 2f	13,4 ha	29.400	12.40
Peter Hansen	2d 2n	4,4 ha	21.600	6.60
Jacob Jensen	2h	11,4 ha	31.800	13.30
Søren Jensen	2k 2l	11,4 ha	25.400	12.40
Sv.Aage Schmidt,Rosenlund	2o 2p	28,7 ha	87.300	44.30
Dagmar Vittendorf	2q	1,0 ha	15.300	1.30
Hans Peter Reppien	2r	2,2 ha	13.200	1.70
Peter Larsen,Gørding Mølle	1f 1v 2g 2m, se under Sdr. Gørding matr.nr.5a			
Elværket, Gørding Mølle	1r 1y 1z, se under Sdr. Gørding matr.nr. 5b			
Peter Holst	1x, se under Sdr. Gørding matr.nr. 13f			

Ejler Nielsen
Skovbrynet 24
6690 Gørding
Tlf. 75 17 82 39

Ejler Nielsen
Skovbrynet 24
6690 Gørding
Tlf. 75 17 82 39

Varho 1981

Vej nr.		matr.nr.	areal m^2	
	Lourupvej			
1	Svend Elbæk Sørensen	1e Varho m.fl.	230.136	
2	Willemoes Teglværk A/S	2s Varho	5.516	
3	Birgit Anna E.Kristensen	1m Varho	1.395	
4	Sonja Kirstine Henriksen	2a Varho m.fl.	472.658	
5	Svens Aage Schmidt	2p 2o Varho	287.980	
6	Willemoes Teglværk A/S	1c 1h Varho	259.968	
7	Søren Jensen	2k Varho	86.465	
	Varhovej			
1	Ricard Morthorst Jensen	1k Varho m.fl.	314.604	
3	Otto Jepsen	1a Varho	8.127	
4	Elin Eyde Gartner	1h Varho	123.701	
5	Annemine Sørensen	1s Varho	5.936	
6	Aage Reppien	2c Varho m.fl.	134.682	
7	Mads Peder Pedersen	1d Varho m.fl.	141.989	
	Bjøvlundvej			
1	Christian Fogh	1i 1p Varho	200.735	
	Varhovej			
9	Harald Kr.Pedersen	2r Varho	22.459	
11	Sv.Holmberg Eriksen	2b Varho	214.057	
8	Anders Helvig Thomsen	7d Bjerndrup m.fl.	232.980	
10	Olaf Poul Jensen	7e Bjerndrup m.fl.	142.637	
13	Kristian L.Jessing	8f Bjerndrup m.fl.	54.173	
15	Lili May Ravn Andersen	4d Bjerndrup	22.718	
17	Ove Juul Pedersen	8c Bjerndrup m.fl.	151.263	
	Rebelsigvej			
1	Combi Møbel Deseing A/S	7h Bjerndrup	11.246	
3	Verner Aage Møller	1b 7c Bjerndrup	110.143	
4	Gert Clausen	8b Bjerndrup m.fl.	343.542	
	Bjerndrupvej			
1	Ellen Skov	7a Bjerndrup m.fl.	356.809	
3	Niels Sigvald Nielsen	6a Bjerndrup m.fl.	665.596	
14	Svend Erik Poulsen	8a 10a Bjerndrup	480.760	
16	Frede Nedergård	4a Bjerndrup m.fl.	263.868	
18	Gunnar Bakkegård Knudsen	5a Bjerndrup m.fl.	255.682	
20	Leo Sørensen	5e Bjerndrup	730	
5	A.Christensen Andersen	5d Bjerndrup	1.193	
	Vester Bjerndrupvej			
1	Otto Holdensen	4b Bjerndrup m.fl.	213.643	
2	Niels Peder Poulsen	24 Bjerndrup	1.408	
3	Svend Poulsen	11a Bjerndrup m.fl.	231.431	
4	Kristian Lund Jepsen	9a Bjerndrup m.fl.	416.657	
5	Knud Hansen	9k Bjerndrup	3.185	
6	Frede Hansen	9b Bjerndrup m.fl.	348.524	
8	Thea Margrethe Hansen	9f Bjerndrup	4.220	ubebygget

60

Folketællingsliste Varho 1834

et hus	Herman Hansen	40 år	husmandssted
	Maren Hermansen	36 år	hans kone
	Marie Hermansen	11 år	barn
	Andreas Hermansen	10 år	do
	Hans Hermansen	7 år	do
	Maren Hermansen	5 år	do
	Cathrine Marie Hermansen	3 år	do
	Herman Hermansen	1 år	do
en gård	Severin Wentzelsen	51 år	gårdmand
	Ingeborg Madsen	41 år	hans kone
	Wentzel Severinsen	17 år	barn
	Mads Hermansen Severinsen	16 år	do
	Georg Adolf Geising Severins.	14 år	do
	Marie Severinsen	12 år	do
	Hans Severinsen	9 år	do
	Enevold Severinsen	7 år	do
	Søren Vartho Severinsen	3 år	do
	Ellen Marie Johannissen	16 år	tjenestepige
en gård	Sørem Christiansen	36 år	gårdmand
	Mette Hansine Bolette Madsd.	31 år	hans kone
	Ane Sørensdatter	7 år	barn
	Karen Marie Sørensdatter	5 år	do
	Made Sørensen	1 år	do
	Chr. Christiansen	31 år	ubestemt næring
	Niels Olsen	26 år	tjenestekarl
	Grethe Nielsen	19 år	tjenestepige
	Peder Hansen	30 år	skrædder
	Peder Christensen	19 år	hans læredreng
et hus	Niels Nielsen	41 år	daglejer
	Kjersten Christensen	39 år	hans kone
	Niels Christian Nielsen	15 år	barn
	Ane kjerstine Nielsen	11 år	do
	Christen Nielsen	8 år	do
	Peter Nielsen	6 år	do
	Hans Nielsen	4 år	do
et hus	Niels Greisen	58 år	aftægtsmand
	Volborg Madsen	60 år	hans kone'
	Greis Nielsen	19 år	deres søn
et hus	Hendrik Vernersen	34 år	husmand lever af sin jordlod
	Susanne Hansen	42 år	hans kone
	Kjersten Marie Hendriksen	4 år	barn
	Marie Dorthea Hendriksen	1 år	do
et hus	Hansine Birgitte Pedersen	42 år	husmandskone lever af sin jordlod
	Peder Hjort Hansen	12 år	barn'
	Maren Hansen	9 år	do
	Georg Adolf Geising Hansen	6 år	do
	Sophie Margrethe Hjort Hansen	3 år	do

61 ??

Folketællingsliste 1840 Varho

gårrd	Severin Wentzelsen	57 år	gårdmand	Varhogård
	Ingeborg Madssen	47år	hans kone	
	Mads Hermansen Severinsen	22 år	søn	
	Marie Severinsen	18 år	datter	
	Hans Severinsen	15 år	søn	
	Enevold Severinsen	13 år	søn	
	Søren Vartho Severinsen	9 år	søn	
	Abeline Kjerstine	5 år	datter	
et hus	Herman Hansen	46 år	husmand lever af sin gård	
	Marie Hermansen	17 år	datter (husbestyrerinde)	
	Hans Hermansen	13 år	søn	
	Maren Hermansen	11 år	datter	
	Cathrine Marie Hermansen	9 år	datter	
	Herman Hermansen	7 år	søn	
	Hans Chr. Hermansen	4 år	søn	
et hus	Augustinus Jacobseb	33 år	husm. lever af knappenålsfabrikation	
	Ane Chatrine Dam	36 år	hans kone	
	Maren Jacobsen	6 år	datter	
	Nielsine Marie Jacobsen	4 år	datter	
et hus	Hans Wentzelsen	53 år	husmand lever af sin jordlod	
	Ane kjerstine Pedersen	45 år	hans kone	
	Adolf Hansen	12 år	søn	
	Ane Nielsen	10 år	datter	
	Sophie Margrethe Hjort hansen	9 år	datter	
	Severin Knudsen Hansen	5 år	søn	
	Henrik Vernersen	40 år	husmand, lever af sin jordlod'	
	Susanne Hansen	48 år	hans kone	
	Kirstine Marie Henriksen	10 år	datter	
	Marie Dorthe Henriksen	7 år	datter	
et hus	Andreas Nielsen	42 år	husmand lever af sin jordlod	
	Ane Margrethe Christensen	42 år	hans kone	
	Dorthea Marie Andreasen	1 år	datter	
1 gård	Søren Christiansen	42 år	gårdmand (bøgelundgård)	
	Mette Hansine Bolette Madsd.	37 år	hans kone	
	Ane Sørensen	13 år	datter'	
	Karen Marie Sørensen	11 år	datter	
	Mads Sørensen	7 år	søn	
	Christian Sørensen	5 år	sø	
	Hans Sørensen	2 år	søn	
et hus	Niels Nielsen	47 år	daglejer dog mest handlende	
	Kjersten Christensen	45 år	hans kone	
	Christen Nielsen	14 år	søn	
	Peder Nielsen	12 år	søn	
	Hans Nielsen	10 år	søn	
	Kjersten Marie Nielsen	5 år	datter	

b 4

Folketællingsliste 1855 Varho

et hus	Andreas Nielsen	57 år	husmand, lever af sin jordlod 1d
	Ane Margrethe Christensen	57 år	hans kone
	Dorthea Marie Andreasen	16 år	datter
et hus	Henrik Vernersen	56 år	husmand, lever af sin jordlod 2b
	Karen Margrethe Christensen	37 år	hans kone
	Susanne Kirstine Henriksen	3 år	datter
	Marie Henriksen	2 år	datte
et hus	Jens Peter Klagenberg	34 år	husmand, lever af sin jordlod 2c
	Voldborg Nielsen	33 år	hans kone
	Maren Pedersen	3 år	barn
	Kjersten Marie Pedersen	1 år	barn
ethus	Hans Wentzelsen	68 år	aftægtsmand 2c
	Ane Kjerstine Pedersen	62 år	hans kone (andet ægteskab)
	Niels Christensen	60 år	forsørges af husfaderen
	Christian Nielsen	25 år	hans søn, daglejer
et hus	Jørgen P. Jørgensen	25 år	husmand, lever af sin jordlod 2h
	Else Lauridsen	30 år	hans kone
	Jørgen Andersen	4 8 år	?
	Ane Marie Andersen	34 år	hans kone
	Johanne Marie Andersen	12 år	barn
	Anders Jørgensen	10 år	barn
	Jens Nielsen Jørgensen	5 år	barn
	Mette Marie Jørgensen	1 år	barn
1 gård	Søren Christiansen	57 år	gårdmand 1a
	Mette Hansine BoletteMadsd.	52 år	hans kone
	Mads Sørensen	22 år	søn
	Christian Sørensen 20 år	søn	
	Hans Sørensen	17 år	søn
	Maren Sørensen	15 år	datter
et hus	Augustinus Jacobsen	49 år	knappenålsfabrikant 1q
	Ane Chatrine Dam	51 år	hans kone kniplerske
	Marie Jacobsen	14 år	datter
	Inge Kirstine L. Jacobsen	11 år	datter
1 gård	Mads Hermansen Severinsen	36 år	gårdmand 2a
	Kjerstine Gram	26 år	hans kone (født i Nykirke)
	Hans Christensen	24 år	tjenestetyende
	Niels Jepsen Lauridsen	19 år	do
	Marie Andersen Friis	20 år	do
	Severin Wentzelsen	71 år	aftægtsmand
	Ingeborg Madsen	61 år	hans kone
et hus	Jens Jensen Tirslund	38 år	husmand, lever af sin jordlod 1c
	Mette Marie Pedersen	43 år	hans kone
	Carl Christian Tirslund	9 år	plejebarn
	Herman Hansen	6o år	aftægtsmand
	Lene Madsen	61 år	hans kone

Folketællingsliste 1 februar 1850 Varho

Andreas Nielsen	52 år	Ringkøbing	husm. lever af sin jordlod
Ane Margrethe Christensen	52 år	Tjæreborg	hans kone
Dorthea Marie Andreasen	11 -	Varho	deres datter
Henrik Wernersen	50 år	Varho	husm. lever af sin jordlod
Susanne Hansen	58 -	Jernvedl.	hans kone
Kirste Marie Henriksen	20 -	Varho	deres datter
Hans Wentzelsen	65 år	Varho	husm. lever af sin jordlod
Ane Kirstine Pedersen	55 -	Seem sogn	hans kone
Severin Wentzelsen Hansen	15 -	Varho	deres søn
Peter Hansen Hjort	28 år	?	husm. lever af sin jordlod
Sophie Christine Hansen	28 -	Lintrup Hadersl.amt	hans kone
Søren Christiansen	52 år	Gørding sogn	gårdmand
Mette Hansine Bolette Madsd.	47 år	Varho	hans kone
Ane Sørensen	23 år	Varho	
Karen Marie Sørensen	21 -	do	
Mads Sørensen	17 -	do	
Christian Sørensen	15 -	do	
Hans Sørensen	12 -	do	
Maren Sørensen	10 -	do	
Jørgen Andersen	42 år	Vinding Sogn Ringkøbing amt	husm. nyder understøttelse fra Vinding sogn
Ane Marie Andersen	28 -	ØsterLinnet	hans kone
Johanne Marie Jørgensen	7 -	her i sognet	
Anders Christian Jørgensen	5 -	Vinding sogn	
Jens Nielsen Jørgensen	1 -	her i sognet	
Augustinus Jacobseb	43 år	Autrup	knappenålsfabrikant
Ane Cathrine Dam	46 -	Gram	hans kone
Kjerstine Jacobsen	16 -		
Maren Jacobseb	9 -	her i sognet	
Ingerborg Nielsine Jacobsen	6 -	do	
Mads Hermansen Severinsen	32 år	Varho	gårdmand ugift
Hans Severinsen	25 -	do	do
Enevold Severinsen	23 -	do	mandens søskende do
Søren Wartho Severinsen	19 -	do	
Abeline Kjirstine Severinsen	15 år	do	do
Severin Wentzelsen	68 år	do	hans forældre
Ingeborg Madsdatter	57 -	Jernved sogn	
Ane Elisabet Christensen	23 -	Tistrup sogn	hans tjenestepige
Herman Hansen	56 år	Lyhne sogn	husmandssted
Lene Madsen	61 -	Føvling sogn	hans kone
Hans Christian Hermansen	14 -	Varho	deres søn

Varho 1880 - tællingsliste

1	gård	Mads Sørensen	41 år	gårdejer
		Mette Hansine Bolette Madsen	77 år	enke, husmoder
2	gård	Hans Hansen	36 år	gårdejer
		?		husbestyrerinde
3	hus	Anders Rasmussen 29 år fabrikant af håndmaskiner		
		Ingeborg M.Christensen 30 år		
4	gård	Mads Hermansen Severinsen	61	gdr. Varhogård
		Kirstine Gram	51	husmoder
5	gård	Carl Christian Thirslund	33 år	gårdejer
		Mette Kirstine Thomsen	43 -	husmoder
6	hus	Niels Christensen Schmidt	43 år	indsidder dagleje
		Ane Kirstine Thomsen	39	husmoder
7	hus	JørgenPeter Jørgensen	49 år	husmand
		Else Lauridsen	54 -	husmoder
8	hus	Henrik Fr.Wilhelm Brandt	30 år	husmand
		Dorthea Frederikka Møller	36 -	husmoder (enke ef
		Carl Frederik Brandt		aftægtsmand
		Hans Wentzelsen	95 år	aftægtsmand
		?		husbestyrerinde
9	hus	Anders Thomsen Gram	33 år	daglejer v. eng
		Johanne Dorthea Schlosser	42 -	husmoder
10	hus	Christian Egertsen	52 år	husmand
		Christine Christensen	47 år	husmoder
11	hus	Hans Lauridsen	39 år	jordbruger
		Hansine Mortensen	38 -	husmoder
12	hus	Peter Lauridsen, enkemand	45 år	jordbruger (Bjernd
		3 børn		
13	hus	Villads Pedersen	51 år	daglejer
		Marie Kathrine Jørgensen	52 -	husmoder
		P.J.Christensen		daglejer v. agerbr
		Ane Margrethe Bruun		lever hos forældre
14	hus	Mads Andersen	50 år	daglejer v. agerbr
		Johanne Jensen	48 -	husmoder
		Marie Kjerstine Kristensen	73 -	svigermor
15	hus	Adser Christensen	40 år	husmand
		Karen Marie Hansen	50 -	husmoder
		(Mads Hansen død 14/2-1881)		
16	hus	Johannes Lund	44 år	daglejer v. jordbr
		Margrethe Larsen	44 -	husmoder

Folketællingsliste 1906 Varho

nr. 1	matr.nr. 1a	Mads Sørensen	født 1833	gårdejer
		Ane Sørensen	1863	hustru
		Søren Kr. Sørensen	1888	barn
		Hansine Sørensen	1889	"
		Kathrine Sørensen	1894	"
		Agnes Sørensen	1896	"
2	matr.nr. 1k	Niels Iversen		gårdejer
		Ane Marie Iversen		hustru
		Niels Vogensen		tjenestetyende
3		Hans Sørensen	1838	aftægtsmand
		Ane Kathrine Sørensen	1854	hustru
4		Ane Bertelsen	1866	faffighjælp
		Hans Jørgen Sabel	1892	barn
		Kjerstine Sabel	1894	"
		Jørgen Sabel	1896	"
		Karoline Sabel	1898	"
5		Peter Chr. Nielsen	1856	daglejer
		Kristiane Nielsen	1856	hustru
		Niels Nicolaj Nielsen	1901	barn
6	matr.nr. 2a	Emma Jespersen	1883	landbrug (Varhogård)
		Karen Jespersen	1904	barn
		Jørgen P. Jespersen	1905	"
		Charlotte Pedersen	1882	
		Niels Baltzer Kristensen	1879	tjenestetyende
		Peter Kristian Madsen	1879	"
		Jens Martin Nielsen	1879	"
7	matr.nr. 1c	Christian Tirslund	1846	gårdejer
		Ane Mortensen	1868	hustru
		P. Theodor Nielsen		tjenestetyende
8	matr.nr. 2h	Hans Jørgen Jørgensen	1858	gårdejer
		Magdalene Jørgensen	1868	hustru
9	matr.nr. 2c	Henrik Reppien	1848	gårdejer
		Maren Magdalene Reppien	1852	hustru
		Hans Peter Reppien	1874	barn
		Frederik Reppien	1889	"
10	matr.nr. 1i	Kristian Jepsen	1854	gårdejer
		Else Jepsen	1846	hustru
		Søren Jepsen	1884	barn
11	matr.nr. 2b	Hans Peter Hansen	1879	gårdejer
		Maren Hansen	1882	hustru
		Niels Clausen	1903	barn
		Henrik Højland	1890	tjenestetyende
12	matr.nr. 1d	Mads Peder Pedersen	1859	landm. og skrædder
		Augusta Pedersen	1868	hustru
		Karen Pedersen	1892	barn
		Kristine Pedersen	1895	"
		Kristian Pedersen	1897	"
13		Kristian Egertsen	1827	svigerfar aftægtsmand
		Kristine Egertsen	1832	svigermor hustru
6	matr.nr. 2a	Jesper J. Jespersen, Varhogård	1877	husfader landmand