# Tange
## Gørding sogn



**Indhold:** **Side**


Forord ..... 1
Kort over Tange by og ejerlav ..... 2
Skrivelse fra Termann Øllgaard ..... 4
Tange bønders landgilde og hoveri ..... 6
Forening om mergelkastning ..... 7
Tangevej 1 matr.nr. $1^{a}$ ..... 8
Jernvedvej 16 matr.nr. $1^{b}$ ..... 14
Jernvedvej 5 matr.nr. $1^{c}$ ..... 16
Jernvedvej 3 matr.nr. $1^{d}$ ..... 18
Jernvedvej 10 matr.nr. $1^{e}$ ..... 22
Jernvedvej 14 matr.nr. $1^{f}$ ..... 26
Tangevej 2 matr.nr. $1^{h}$ ..... 30
Jernvedvej 8 matr.nr. $1^{l}$ ..... 34
Jernvedvej 7 matr.nr. $2^{a}$ ..... 38
Parceller fra Tangegård ..... 44
Jernvedvej 1 matr.nr. $2^{l}$ ..... 45
Stårupvej 19 matr.nr. $2^{k}$ ..... 46
Stårupvej 17 matr.nr. $2^{n}$ ..... 47
Tangevej 7 matr.nr. $3^{a}$ ..... 48
Tangevej 17 matr.nr. $3^{b}$ ..... 54
Tangevej 19 matr.nr. $3^{c}$ ..... 58
Tangevej 21 matr.nr. $3^{d}$ ..... 62
Tangevej 11 matr.nr. $3^{i}$ ..... 66
Tangevej 9 matr.nr. $3^{k}$ ..... 71
Kort over del af Tange ..... 75
Tangevej 3 matr.nr. $4^{a}$ ..... 76
Tangevej 13 matr.nr. $4^{b}$ ..... 82
Hallundvej 4 matr.nr. $4^{c}$ ..... 88
Hallundvej 1 matr.nr. $4^{f}$ ..... 92
Hallundvej 8 matr.nr. $4^{g}$ ..... 96
Hallundvej 6 matr.nr. $4^{h}$ ..... 100
Hallundvej 0 matr.nr. $4^{i}$ ..... 104
Tangevej 5 matr.nr. $4^{l}$ ..... 106
Kort over del af Tange ..... 111
Tangevej 4 matr.nr. $5^{a}$ ..... 112
Tangevej 8 matr.nr. $5^{b}$ ..... 116
Billeder ..... 121
Tangevej 6 matr.nr. $5^{c}$ ..... 122
Tangevej 15 matr.nr. $5^{d}$ ..... 125
Billede ..... 126
Fæstere i Tange ..... 127
Udskrift af skøde og panteprotokol ..... 127
Matrikuleringen 1844 ..... 128
Ejendomsvurdering 1957 ..... 129
Folketællingslister ..... 130

# Forord

Tange ejerlav er et område i den sydøstlige del af Gørding sogn på ca. 400 ha. (eller ca. 725 tdr. land), der strækker sig fra Stenderup skel i sydøst til Sdr. Gørding ejerlav i nordvest. En del af byens mark ligger mellem 2 sammenløbende vandløb, derfor er byen sikkert fra ældre tid blevet kaldt Tange. - Omkring 1580 sluttede ejeren af Varhogård, Kirsten Skram, forlig med en bonde i Tange, at alle de enge, som hendes bønder i Gørding og Ilsted fra Arrilds tid havde haft i Tange, skulle de uhindret have. - I 1683 var der 2 gårde i Tange og byens mark var delt i 7 tægter hvoraf kan nævnes Bollerager, Tøngrisager og Bolbrotægt. ("Gørding Herred" af Oluf Nielsen) - Ved udskiftningen i 1797 var der 4 gårde i Tange, der alle var fæstegårde under godsejer Termann Øllgaard, Bramminge hovedgård. På disse 4 gårde boede der i 1801 26 personer. Få år efter udskiftningen blev gårdene købt fri til selvejergårde, og i de følgende 100 år skete der en voldsom udvikling, befolkningstallet voksede, og der blev opført nye ejendomme på jorder udstykket fra gårdene, således at der i 1901 var 23 gårde og ejendomme med 112 beboere. De fleste nyoprettede ejendomme blev oprettet ved at en ung familie lejede et areal fra en gård hvorpå de opførte et hus, de fik skøde på huset og lejeret til jorden for en årrække, mod at betale en årlig leje til gårdejeren samt indfæstning hver gang huset skiftede ejer (en ny slags fæstere), men efterhånden købte de dog jordene til selveje, og i 1903 var der ingen lejehusmænd tilbage i Tange.

Udviklingen fortsatte, og ved ejendomsvurderingen i 1957 var der 28 ejendomme i forskellige størrelser fra 1,5 til 37,8 ha, men nu er udviklingen vendt, der nedlægges og sammenlægges ejendomme og gårde på stribe, så tiden er måske ikke så fjern, da der igen kun er få gårde i Tange. - Bygningerne fra de nedlagte ejendomme rives dog ikke ned, men opkøbes og vedligeholdes godt af folk med anden beskæftigelse. Der er ingen ødegårde i Tange, der blev i 1968 endog opført et nyt parcelhus (den eneste ejendom, der er udstykket i Tange, uden tilhørende landbrugsjord), så der nu er 29 bebyggede matrikelnumre, der alle er beboede.

Ved studium af arkivalier i Gørding Sognearkiv, register til fæsteprotokollen, skøde og panteprotokoller, Folketællingslister og kirkebøger samt enkelte besøg på Landsarkivet i Viborg m. v., er denne bog skrevet til Sognearkivet som et bidrag til Gørding sogns historie. En stor tak skal lyde til nuværende og tidligere beboere i Tange for udvist interesse og basvarelse af spørgsmål vedrørende lokale forhold. Tak! - På opfordring bliver bogen udgivet i nogle få eksemplarer for særligt interesserede

Gørding Sognearkiv
1998 Ejler Nielsen

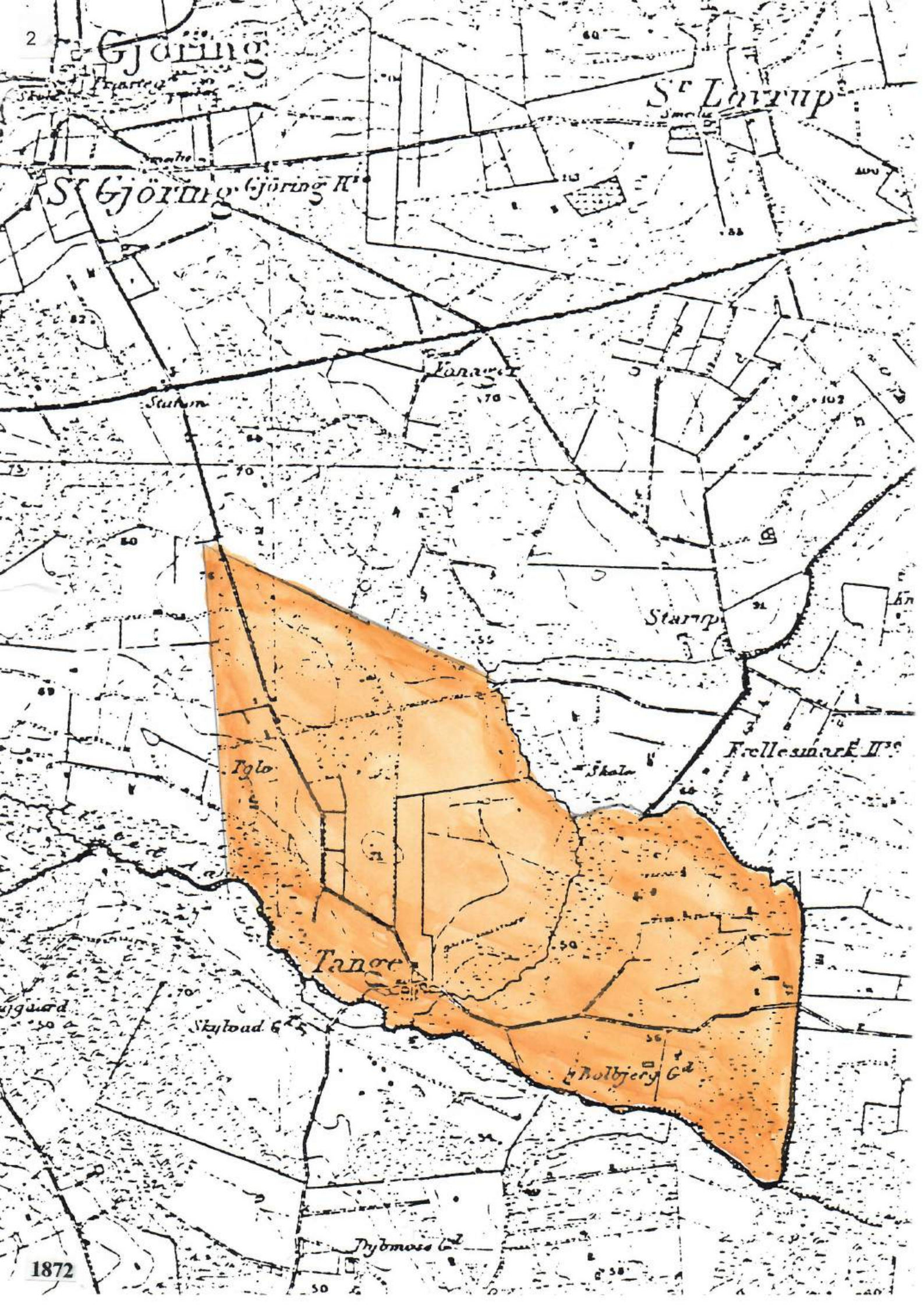
Gjøring
St Laurup
St Gjøring
Gjøring K.
Lauget
Stubrup
Starup
Fellesmark
Tange
Skyloud G.
Dybmose G.
1872

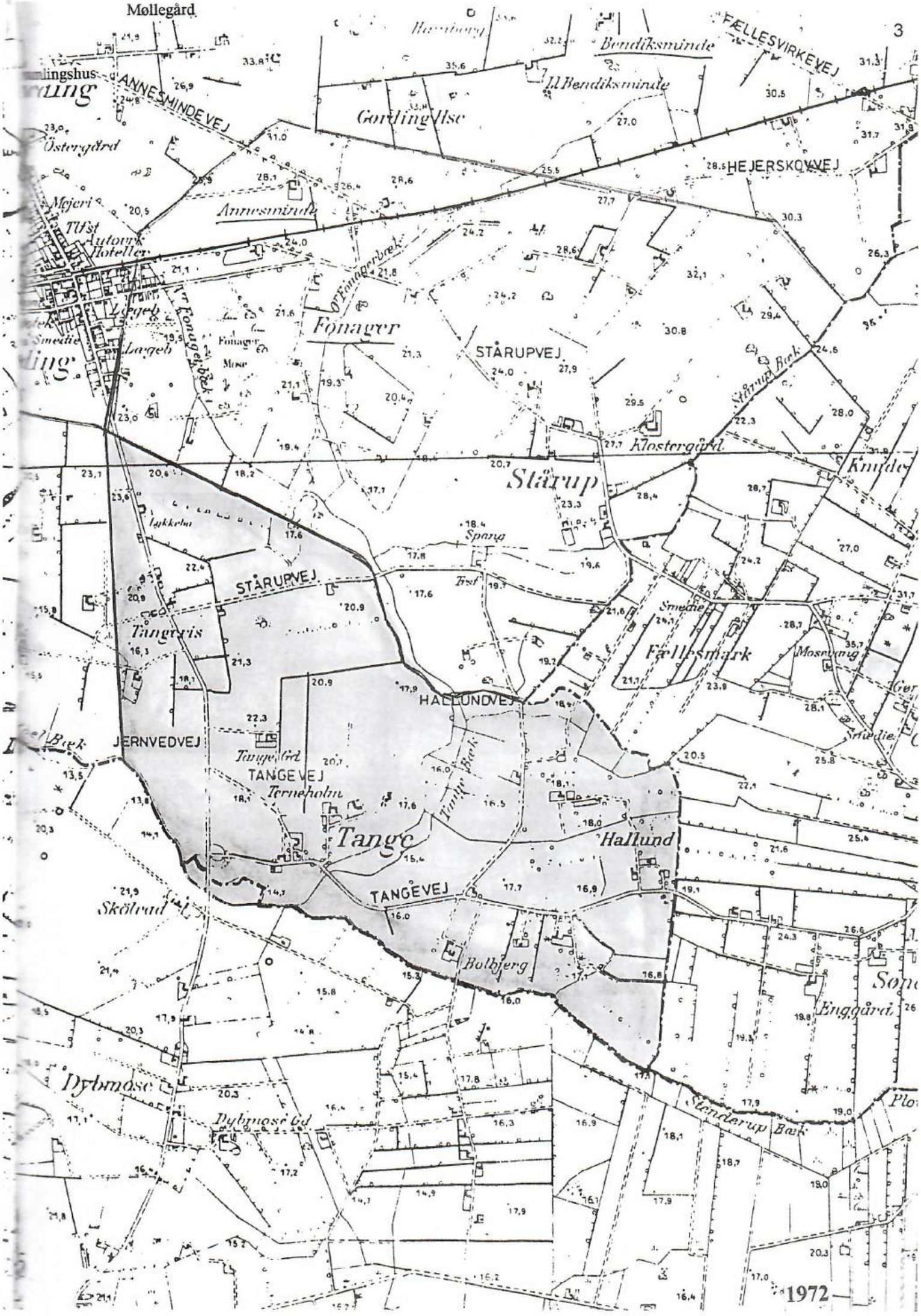
Møllegård
ANNESMINDEVEJ
Annesminde
Gørdingvise
Bendiksminde
FÆLLESVIRKEVEJ
HEJERSKOVVEJ
Østergård
Mejeri
Tlfst
Autom. Hotel
Fonager
Fonagerbæk
STÅRUPVEJ
Klostergård
Ståru
Tangevis
Fællesmark
HALLUNDVEJ
JERNVEDVEJ
TANGEVEJ
Tange
Hallund
Bolbjerg
Dybmose
Dybmosevej
Enggård
Sønderup Bæk
1972

# Forklaring

Over de forandringer, som [illegible] Søndring [illegible] Kabels Dyrkning af 20de [illegible] 1758, og indtil [illegible] Gang 1784. [illegible] Brammingegaards Grundgan[illegible] og dertil [illegible] Grundstykke, [illegible] med [illegible] Hans [illegible] Forandring til Gaard og Grundstykke Forbindring.

## Hovedgaardens Navn Ejere og Fæstere

Bramminge Hovedgaard udi Ribe Amt, Gjørding Herred, Bramminge Sogn

Eiere: Conferentsraad Hermann Allegaard

Hovedgaards-Fæstere

Byggen og Sæd 35 td 6 fdk. Jord

Rug Hvede 6 — — —

Bramminge Mølle

Mølle Skyld — 3 — 1 — 2 — 4

Byggen og Sæd — — — 7 — 3 — 2 —

Tilsammen 40 td 6 fdk — —

## Besvarelser, paa de [illegible] Spørgsmaal [illegible] Kiær Hammerichs Skrivelse af 12te Februar 1785, Forandringerne [illegible] Ribe [illegible] Collegium Datteret den 16de [illegible]

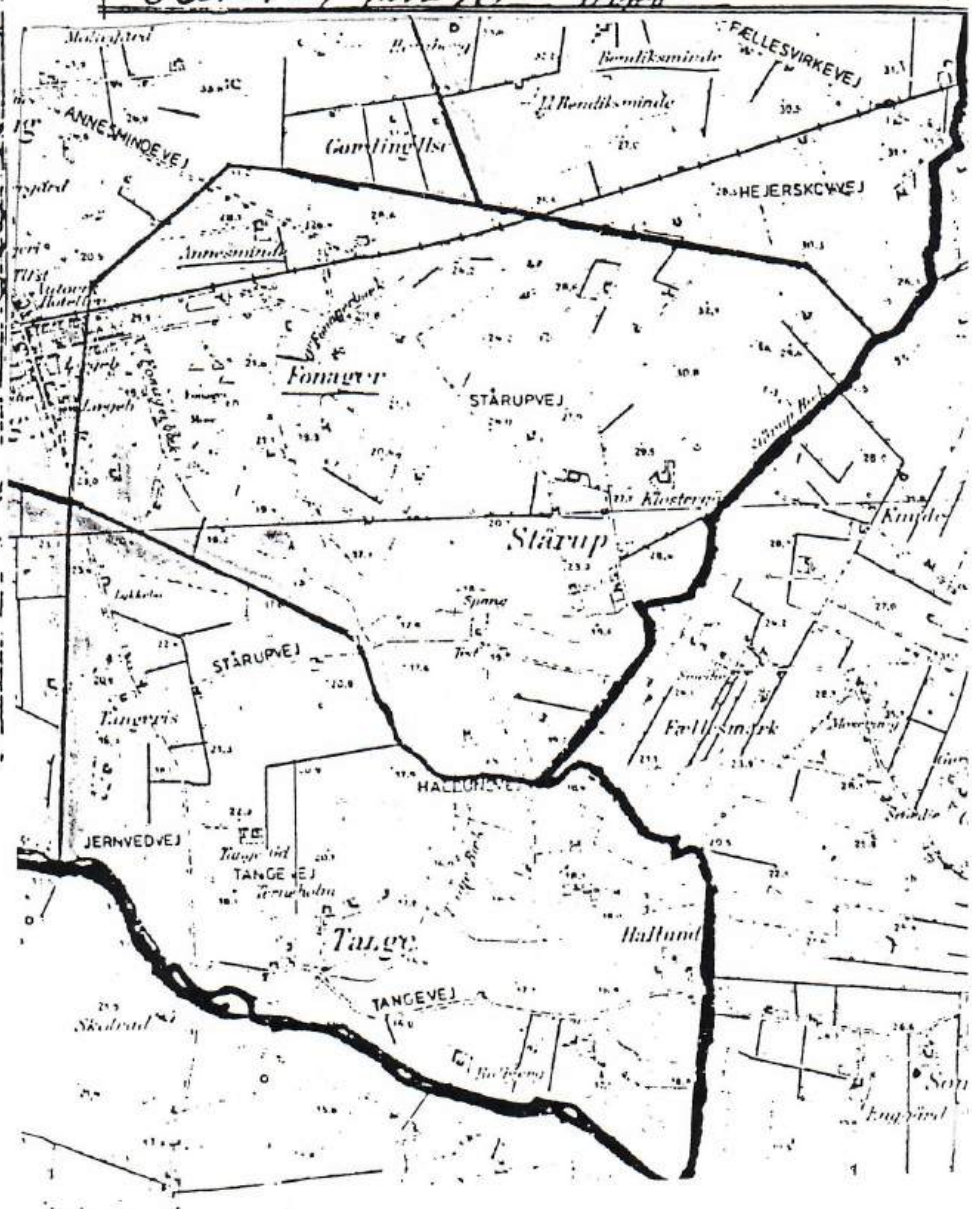

*Forklaring: Over de forandringer, som fra den første forordning om fællesskabets ophævelse af 20 december 1758, og indtil årets udgang 1784, er foretagen ved Bramingegaards Hovedgaard og dertil hørende bøndergods, dels ved at have ophævet fællesskabet, og ellers ved anden nyttig indretning til gaard og godsets forbedring.*

*Besvarelse på de fremførte spørgsmål ved det højlovlige rentekammerskrivelse af 12 februar 1785. - Bekendtgørelse fra Amthuset ved Ribe, dateret den 16 ditto.*

***Hovedgaardens Navn Ejere og Hartkorn***

*Branninge Hovedgaard udi Riberhus Amt, Giording Herred, Bramminge Sogn.*
*Tilhører: Cancellieraad* ***Termann Øllgaard.***

***Hovedgaards frie Hartkorn:***

| | | | | |
|---|---|---|---|---|
| Ager og Eng | 35 tdr. | 6 skp. | 3 fdk. | 0 alb. |
| Fri Fiskeri | 0 " | 6 " | 0 " | 0 " |
| Bramminge Mølle mølleskyld | 3 " | 1 " | 2 " | 0 " |
| Ager og Eng | 0 " | 7 " | 3 " | 2 " |
| Tilsammen | 40 tdr. | 6 skp. | 1 fdk. | 0 alb. |

***CONTRIBUABLE HARTKORN***

***Tange by:*** *Bramminge ene lodsejer, dens hartkorn ager og eng er:*

*11 tdr. 6 skp. 0 fdk. 2 alb.*

*Beboes af 4 bønder.*

*a - Har ej fællig med andre byer, undtagen med engene, som ligger i fællig med omgrænsende og andre byer, som er opmålte og takserede og næste sommer bliver udskiftet og jævnet blandt beboerne.*

*b - Ved bemeldte udskiftning bliver og hartkornet jævnet blandt beboerne.*

*c - Til denne by er ingen skov, ikke heller ansees grunden tjenlig til ungskovs opelskning.*

*d - Af jordlose huse er ingen i denne by.*

*Saaledes underdanigst forfattet*

*Bramminge den 26 marts 1785/af*

*Termann Øllgaard*

*Oversat fra gotisk skrift.*

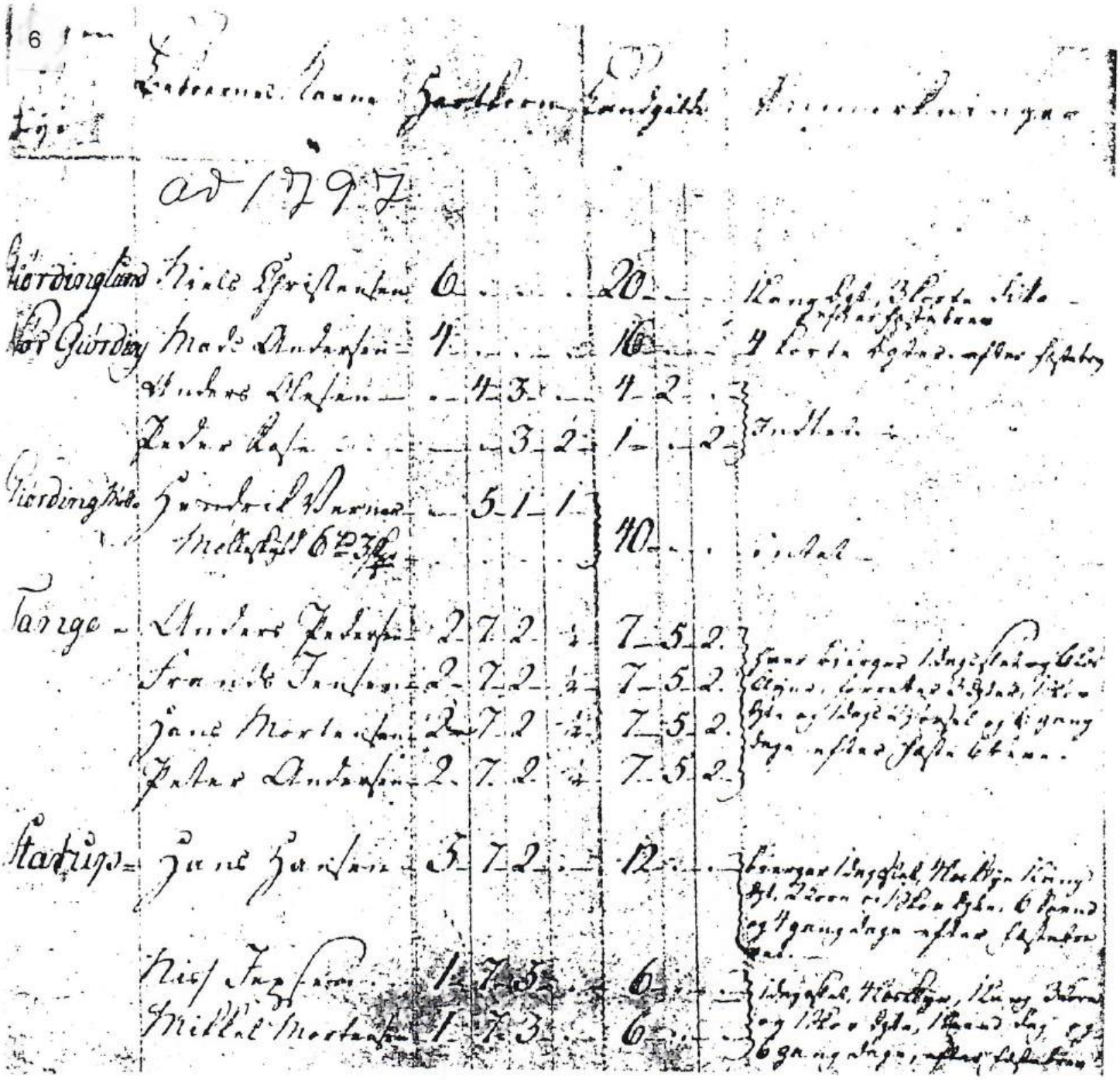

**År 1797 Tange bye Gørding Sogn**

| Beboernes navne | Hartkorn | Landgilde |
|---|---|---|
| Anders Pedersen | 2 tdr. 7 skp. 0 fdk. ½ alb. | 7 rdl. 5 mark 2 sk. |
| Frands Jensen | 2 tdr. 7 skp. 0 fdk. ½ alb. | 7 rdl. 5 mark 2 sk.. |
| Hans Mortensen | 2 tdr. 7 skp. 0 fdk. ½ alb. | 7 rdl. 5 mark 2 sk. |
| Peter Andersen | 2 tdr. 7 skp. 0 fdk. ½ alb. | 7 rdl. 5 mark 2 sk. |
| Bemærkninger: | Hver besørger 1 dags slet og 6 læs klyne, forretter 3 ægter, 1 hovægte og 1 dags kjørsel og 6 gangdage efter fæstebrev. | |

## Forening om mergelkastning

Forening og oprette d. d. mellem os 4 gårdmænd i Tange, Gording sogn og samtlige fra disse gårde fremkomne parcellister såvel ejere som lejere.

1 - Ved udskiftningen af Tange by i året 1798, og i denne anledning den 1 februar forrige år lagte delingsplan, dens 4 post , blev bestemt at samtlige i byen værende gårdmænd forbeholdes ret til mergelkastning i det til gården nr. 4 anforte stykke fælled alene skulle tilhøre ejeren af gården nr. 4, der for nærværende er Peder Andersen Andreasen.

2 - Denne rettighed til mergelkastning i det ovennævnte stykke fælled er vi øvrige 3 gårdmænd i Tange, Peder Andersen, Niels Christensen og Poul Aagaard Jensen tillige med vore samtlige parcellister, eller fra vore gårde fremkomne beboere, såvel ejere som lejere, nu blevne enige med Peder Andersen Andreasen om at forholde og frafalder herved aldeles såvel for os som vore efterkommere således, at Peder Andersen Andreasen for fremtiden har i enhver henseende uhindret ejendoms og brugsret af det ommeldte stykke jord hvor som intet fælleds mergelkastning hidtil skulle finde sted.

3 - Derimod overdrager jeg, Peder Andersen Andreasen, til de øvrige 3 gårdmænd i Tange og deres efterkommere, samt parcellister fra samme såvel ejere som lejere, for fremtiden rettighed i forening med mig og min gårds efterkommende ejere samt parcellister fra samme såvel ejere som lejere at kaste mergel i et andet min gård tilliggende stykke jord, der findes til det forbemeldte hvor rettigheden hidtil haves og som iøvrigt begrænses således mod norden til Stenderupvejen, mod sønden og vesten til min eng, og mod østen til Stenderup skjel.

4 - Denne rettighed skal udøves således, at mergelkastningen begynder fra norden ved Stenderupvejen og fortsættes mod sønden, men må aldrig fortsættes ind på min, Peder Andersen Andreasen, eng, som er det søndre skjel. - Med den opkastede mergel følger vedkommende vejen så tidligt som muligt for ikke at beskadige jorden mere end fornødent gjøres.

5 - Grobningen på og grunden i det post 4 omhandlede og nu til mergelkastning opgivne stykke jord tilhører nu Peder Andersen Andreasens gård, ligesom tilfældet er med det fællesjord hvor rettigheden til mergelkastningen nu er frafalden.

6 - Når nogen af beboerne vil til at kaste mergel, skal han altid året forud inden juli måneds udgang underrette Peder Andersen Andreasen eller hans gårds efterkommere derom, og betegne ham den plet hvor der skal kastes, alt for ikke at forhindre Peder Andersen Andreasen eller efterkommere fra at dyrke den jord i lodden hvor mergelen skal kastes, efterdi grunden tilhører ham.

7 - Angående det i delingsplanens 5$^{te}$ post ommeldte stykke jord, som også hører til gården nr. 4 Peder Andersen Andreasens grund, og hvori samtlige 4 Tange gårde har ret til at kaste simpelt ler (leer), der bestemmes derom ved nærværende lejlighed at dette stykke jord hvor byens beboere har fælles ret til at kaste leer, for fremtiden skal være 150 alen i længden og 150 alen i brede, og denne alenmaal, som desuden nu tilstrækkeligen er afstukket, må aldrig overskrides.

Denne forening bekræfter vi samtlige kontrahenter med vore underskrifter i vitterlighedsvidners overværelse.

Tange den 6 oktober 1839 - Peder Andersen Andreasen, Poul Jensen Aagaard, Niels Christensen, Peder Andersen, Jacob Christensen, Søren Nielsen, Christen Jørgensen, Knud Larsen.

Til vitterlighed: Chresten Madsen. Peder A. Hansen. - Tinglæst den 2 marts 1866.

Afskrift af Gording - Malt Herreders skode og panteprotokol.

**N.B.** Gård nr. 4 Tronholm (nu Terneholm) fik ved den ny matriculs indførelse i 1844 matr.nr. 3.

Trond betyder frodighed.
Holm betyder omgivet af søer eller vandløb.

# Tangevej 1 matr. nr. 1a "Tange Vestergård"

| | Ejer | Fæster | Hustru |
|---|---|---|---|
| | Bramminge hovedgård | Thomas Mortensen | |
| 1711 | --- --- | Christen Christensen | |
| 1733 | --- --- | Anders Jacobsen | |
| 1776 | --- --- | Peder Andersen | |
| 1783 | --- --- | Anders Pedersen | Johanne Christensen |
| 1810 | Anders Pedersen | | --- --- |
| 1833 | Peder Andersen | | Anne Marie Kristensdatter |
| 1850 | Knud Jespersen | | Johanne Jensdatter |
| 1856 | Lars Andersen | | Else Christensdatter |
| 1871 | Else Christensdatter, enke | | |
| 1877 | Frands Jensen | | Anna M. Jensen f. Larsen |
| 1881 | Hans Peder Larsen | | |
| 1883 | Morten Jensen | | Anne Marie Jensen |
| 1896 | Laust Hansen | | |
| 1897 | Niels Lauridsen Nielsen | | Inger Nielsen f. Jacobsen |
| 1905 | Chr. Andersen Østergård | | Katrine Østergård |
| 1911 | Holger Nielsen, Askov | | |
| 1913 | Jens Jensen | | Thyra Jensen |
| 1919 | Jens Mathiasen Jessen | | |
| 1920 | Chr. P. Mouridsen | | Anne Marie Mouridsen |
| 1936 | Marius Johansen | | Bodil Johansen f. Mouridsen |
| 1957 | Jacob Holm | | Karen Holm f. Kruse |
| 1994 | Lars Holm | | Mona Holm f. Schellerp |

For 200 år siden var der kun 4 gårde i Tange og de lå samlede i byen, mens deres jorder lå spredt på flere steder på byens mark, og gårdenes beboere var alle fæstere under Bramminge hovedgård, hvis ejer, cancelliråd Termann Øllgaard, i 1798 foretog en udskiftning af gårdenes jorder, så hver gård fik sine jorder samlet. Den her nævnte gård, (nuv. Tangevej 1 matr.nr. $1^{a}$ Tange) hartkorn 2 tdr. 7 skp. 2 fdk. 1 ½ alb., fik tildelt sit jordareal fra den vestlige side af Tange ejerlav, fra Boel-Ilsted bæk i syd til nuv. ejendom Jernvedvej 1 i nord. Det ændrede dog ikke ejerforholdet, Anders Pedersen, der havde overtaget gården i 1783, var stadig fæster under Bramminge hovedgård, men i 1810 købte han den fri til selvejendom af godsejeren, Termann Øllgaard, og kunne nu kalde sig gårdmand i stedet for gårdbeboer. Anders Pedersen drev gården som selvejer indtil 1833, da han solgte den til sin søn Peder Andersen, og der har siden været en lang række skiftende ejere på gården. Der er i tidens løb udstykket mange parceller fra gården, hvoraf flere er forsynet med bygninger. Af disse kan nævnes Jernvedvej 16 matr.nr. $1^{b}$ - Jernvedvej 5 matr.nr. $1^{c}$ - Jernvedvej 3 matr.nr. $1^{d}$ - Jernvedvej 10 matr.nr. $1^{e}$ - Jernvedvej 14 matr.nr. $1^{f}$ - Tangevej 2 matr.nr. $1^{h}$ og Jernvedvej 8 matr.nr. $1^{l}$ Tange.

**Testamentarisk disposition** for Lars Andersens enke, Else Christensdatter af Tange, til at hensidde i uskiftet bo, dateret 11 december 1871. - Da jeg i vort mangeårige samliv med min hustru, Else Christensdatter, stedse har befundet hende besjælet af en sådan kærlighed til vore børn og disse for deres sande vel , og tillige en så prøvet forstand og erfaring, at jeg i tilfælde af min dødelige afgang uden bekymring turde overlade hende uindskrænket rådighed og bestyrelse af vor fælles ejendom, så fastsætter og bestemmer jeg herved i kraft af en forordning af 21 maj 1845 § 18, at om jeg skulle afgå ved døden før end bemeldte min hustru Else Christensdatter, da skal hun have ret til uden påtale af nogen, at forblive i udelt besiddelse af vort fællesbo, og ikke være pligtig at skifte eller dele med vore efterladte børn, så længe hun ikke indlader sig i nyt ægteskab. - Denne af mig således oprettede disposition, har jeg ved min egenhændige underskrift i $2^{de}$ (tvende) vitterlighedsvidners overværelse. - Tange den 11 december 1871. Lars Andersen.
At Lars Andersen med frihed og fuld besindelse har oprettet og underskrevet ovenstående disposition bevidnes herved. - Poul Aagaard. Jens Jensen Damgaard.
Nærværende disposition, i henhold til hvilken Lars Andersens enke må hensidde i uskiftet bo, er under 5' ds. fremlagt til g-b. syd skiftepartsdel og indført del 128. - Enken har, for at hensidde i uskiftet bo, betalt i relegation til skifteforvalteren 6 rdl. 3 mark 10 sk. ialt 9 rdl. 3 mark 10 sk.
Gørding - Malt herreds skifteret den 1 januar 1872. - Petersen.
Bedes tinglæst som adkomst på den min afdøde mand tilhørende gård i Tange af hartkorn under matr.nr $1^{a}$ 2 tdr. 4 skp. 1 fdk., samt det ham tilhørende sted på Sdr. Holsted Mark af hartkorn under matr.nr. $13^{b}$ og $9^{f}$ 3 fdk. 2 alb., værdi 3.000 rdl. - Da hæftelserne er mig bekendte ønskes ingen retsanmærkning herom. - Holsted den 16 juli 1873. Lars Andersens enke ved Sufle - Tinglæst den 18 juli 1873.



**"Tange Vestergård"** omkring år 1900

**Uddrag af skøder:** Underskrevne Lars Andersens enke, Else Christensen i Tange, der ifølge tinglæst adkomst 18 juli 1873 ejer gården matr.nr. $1^a$ Tange af hartkorn 2 tdr. 4 skp. 1 fdk. gl.skat 12 rdl. 11 sk. tilstår herved, at jeg har solgt bemeldte gård med påstående bygninger og tilliggende jorder med anpart efter hartkornet i sognets kirke med tiende til min svigersøn Frands Jensen. Købesum 12.000 kr. deraf for løsøre 3.000 kr. - Det bemærkes:

1 - Køberen har alt overtaget gården, hvoraf han fremtidig svarer alle skatter og afgifter.
2 - Han skal foruden købesummen svare mig aftægt efter på behørig stemplet papir oprettet kontrakt.
3 - Han skal første gang svare renterne af den overtagne pantegæld i juni termin næstkommende.
4 - På gården hæfter 2 lejekontrakter til Jens Nielsen Krogh og Søren Nielsen, tinglæst henholdsvis 1 januar 1853 og 20 maj 1853, hvilket køberen må respektere, men indtræder i mine rettigheder som grundejer.
5 - Matr.nr. $1^h$ der er solgt fra gården, har ret til vej og mergel fra matr.nr. $1^a$ hvilke byrder køberen må tåle, men den ret matr.nr. $1^a$ har til vej (til høkørsel) over matr.nr. $1^k$ medfølger.
Under min hånd vidnefast p. t. Holsted den 8 marts 1877. - Som lavværge efter enkens begæring. Chr. Skov. Else Christensen. - Tinglæst den 16 marts 1877. - Uden anmærkning. N. Petri.

Den 23 august 1881 - Underskrevne gårdmand Frands Jensen af Tange, Gørding sogn tilstår at have solgt og afhændet , ligesom jeg herved sælger og skøder fra mig og arvinger til Hans Pedersen Lassen fra Lundtofte, den mig efter skøde tinglæst den 16 marts 1877 tilhørende gård i Tange med bygninger, disses mur og sømfaste dele, samt med jorder af hartkorn 2 tdr. 4 skp. 1 fdk. gl.skat 24 kr. 22 øre, med jordens avl og afgrøde, tærsket og utærsket i hus og på marken, fourage, brændsel og gødning samt med al gårdens udbesætning, assurancesum, avls og mejeriredskaber således som det er og befindes. - Som vederlag herfor har køberen dels overdraget mig køberetten til et sted i Stenderup, dels overtager han og forrenter fra 1-9-1881 pantegælden i grundejendommen: Arvinger i Ribe...6.000 kr. - Anders Chr. Larsen... 2.400 kr. - Kirsten Larsen...2.400, og dels har han meddelt mig bevis for 4.300 kr. - og byttesum for stedet i Stenderup hvis værdi er ... 2.500 kr. - Ejendommens hele værdi er altså 18.000 kr. - Det bemærkes: Han skal svare aftægten til Lars Andersens enke fra 1 september d. å. - Han skal respektere lejekontrakten af 1853 til Jens Krogh og Søren Nielsen. - Ligeledes skal han respektere at ved auktion den 16 maj d. å. har bortlejet og tildels bortsolgt mosejord til Chr. Jensen, Puggård, Anders P. Petersen, Jernvedlund, H. H. Madsen, Stenderup, Mads Kjær, Bolding, Niels N. Jørgensen, Stenderup og Poul Aagaard, Tange, hvilke moselodder på det optagne kort er betegnede fra nr. 1 - 6 og 11 - 16, og jeg forbeholder mig derpå at udstede kontrakter overensstemmende med auktionskonditionerne, ligesom det pålægges køberen, dersom det skulle blive forlangt, at udstede skøde på disse moselodder, dog uden udgift for ham. - Udgifterne ved dette skøde betaler vi hver med halvdelen. - Den matr.nr. $1^k$ tilkommende ret til vej og mergel reserveres, mens omvendt medfølger til $1^a$ ret til vej - til høkørsel - over bemeldte $1^k$.
Tange den 23-8-1881 - Frands Jensen. - Tinglæst 16 september 1881. - Uden anmærkning.

# Uddrag af skøder

Underskrevne Hans Pedersen Larsen af Tange sælger og skøder til Morten Jensen fra Vilslev sin gård med påstående bygninger, disses sømfaste tilbehør og tilliggende jorder af hartkorn under matr.nr. $1^a$ 2 tdr. 4 skp. 1 fdk. gl.skat 24 kr. 22 øre, med avl og afgrøde, fourage, brændsel og gødning samt al gårdens udbesætning, inventarium i bryggers og mejeriredskaber, avlsredskaber samt øvrige rette tilhørende og tilliggende. - Og da købesummen 20.050 kr. er berigtiget dels ved overtagelse af den på gården tinglæste gæld, og dels ved kontant betaling, så skal den solgte ejendom herefter følge og tilhøre køberen Morten Jensen med samme ret og pligt hvormed jeg har ejet samme, under mit hjemmelsansvar. - Der medfølger anpart efter hartkornet i sognets kirketiende, som ejes ifølge fælles skøde til tiendeyderne. - Nærmere vilkår er - a - køberen har modtaget det købte, og han svarer alle efter 11 decbr. forfaldne skatter, tiender og afgifter, deriblandt tienderne af afgrøden 1883, som opkræves i februar 1884. - b - han udreder fra 11 ds. aftægten til Lars Andersens enke efter kontrakt tingl. 16-3-1877, værdi for 5 år 1.600 kr. - c - køberen skal respektere - 1 - Lejekontrakt tinglæst 7-1-1853 til Jens Krog på jord. - 2 - Leje og købekontrakt til Søren Nielsen tingl. 20-5-1853 på mosejord. - d - Endvidere respekterer han, at der er bortlejet og solgt mosejord fra gården til Chr. Jensen, Puggårds Mark, Chr. Bryld, Jernvedlund, H. H. Madsen, Stenderup, A. P. Petersen, Jernvedlund, Jørgen Herp og Lars Jespersen Stenderup, Poul Aagaard, Tange, Mads Chr. Kjær og Fr. Jensen, overensstemmende med de derom oprettede dokumenter, som køberen når forlanges, skal fuldbyrde ved skøder, men uden at han derved får nogen udgift. - e - Endelig respekterer han den matr.nr. $1^k$ Tange tilkommende ret til mergel med vej og dyngeplads, hvorimod medfølger vejret for $1^a$ over $1^k$, og - f - dette skøde bekoster vi hver med halvdelen, på rørligt gods falder af købesummen 9.000 kr. - Under min hånd vidnefast. p. t. Holsted den 18-12-1883. Hans Pedersen Larsen. - Til vitterlighed: Clausen. L. Leth. - Tinglæst 21 december 1883. uden anmærkning.

Den 23-11-1895: - Morten Jensen sælger sin gård matr.nr. $1^a$ Tange af hartkorn 2 tdr. 4 skp. 1 fdk. til Laust Hansen, dog med undtagelse af ca. 6 ½ tdr. land mose, som er udskilt fra hovedlodden, og dernæst med den bemærkning, at det såkaldte "Krogh Sted" (som Jens Krogh har haft i leje). Foruden bygninger og jorder medfølger avl, afgrøde, fourage og gødning, mejeriinventar og bageriredskaber, 1 karleseng og al inventar og udbesætning undtagen 3 køer og 1 hest, 1 griseso, 1 får og 7 svin som forevist. - Købesum 18.400 kr. - Med samme reservationer vedr. bortlejet og solgte moseparceller som i foranstående skøder. - Skødet underskrevet 1 april 1896. - Morten Jensen. - Tinglæst 10 april 1896. - Uden anmærkning.

Den 3-6-1897 - Laust Hansen sælger og skøder, til Niels Laurids Nielsen af Fonager, sin gård med bygninger og jorder under matr.nr. $1^a$ Tange, af hartkorn 2 tdr. 2 skp. 2 fdk. 1 3/4 alb. gl.skat 22 kr. 31 øre, med bygningernes mur og nagelfaste ting, derunder komfur og kakkelovne samt med avl, afgrøde, gødning, brændsel, mejeriinventarium, bryggers og bageriredskaber og al udbesætning og udinventarium. - Købesum 17.000 kr. - Det bemærkes. - 1 - Den i mit og ældre skøder omtalte vejret for $1^a$ over $1^k$ til høkørsel. - 2 - Køberen tiltræder straks og svarer fremtidig forfaldne skatter og afgifter. - 3 - det bemærkes, at den såkaldte Krog Øster (et Jens Krog har fået i leje) ikke hører med under matr.nr. $1^a$ og altså er udenfor handelen. - 4 - På rørligt gods falder af købesummen 5.000 kr. - 5 - Køberen skal respektere ret til mergel med dyngeplads og vej for $1^k$ ifølge skøde tinglæst 21 maj 1869, samt tinglæste leje evt. købekontrakter på en række moseparceller. - Holsted den 3 juni 1897. - Laust Hansen. - Tinglæst den 2 juli 1897.

Den 4-4-1905 - Underskrevne Niels Laurids Nielsen sælger og skøder herved til Chr. Andersen Østergård, den mig tilhørende gård i Tange, Gørding sogn, med bygninger, disses mur og sømfaste dele og med jorder af hartkorn under matr.nr. $1^a$ 2 tdr. 2 skp. 2 fdk. 1 3/4 alb., med anpart i kirketiende og med mergel og lertegningsret efter forening tinglæst 2 marts 1866, samt med avl, afgrøde, gødning, besætning, inventarium og andet rette tilhørende og tilliggende. - Køberen skal respektere fordele og byrder: - Det samlede "Krogh Sted" hører ikke under $1^a$, og er altså udenfor handelen. - Han må respektere en lang række leje evt. købekontrakter på moseparceller. - Deklaration tingl. 17 - 11 - 1902 om vej for Gørding--Vejrup kommune, og do tingl. 1 - 7 - 1904 om vejret for Chr. Nielsens enke, ejer af matr.nr. $2^a$ Tange. - Det bemærkes, at den omtalte forening tingl. 2-3-1866 hjemler samtlige gårde og deriblandt nærværende og parcellister i Tange, mergel og lerkastningsret i daværende Peder A. Andreasens, senere Chr. Skovs, nu Ole Olesens gård matr.nr. $3^a$ Tange m. fl. - Iøvrigt bemærkes, at der medfølger den i mit ældre skøde omtalte vejret for $1^a$ over $1^k$ til høkørsel.. - Købesum 16.600 kr., deraf 5.000 kr. for løsøre. - N. L. Nielsen. - Chr. A. Østergård. - Tinglæst 14 april 1905.

Den 5-9-1911 - Underskrevne Christen Andersen Østergård af Tange sælger og skøder herved til Holger Nielsen Askov af Brørup hovedparcellen af den mig tilhørende ejendom i Tange af hartkorn 1 tdr. 5 skp. 0 fdk. 1 ½ alb. med derpå værende bygninger, disses mur og nagelfaste tilbehør, derunder kakkelovne, komfur og indmurede kedler. - Købesum 14.000 kr. - Køberen skal respektere alle de på ejendommen hvilende leje og købekontrakter til mosejord, samt deklaration om vej for matr.nr. $2^a$ Tange og bestemmelse om vej for kommunen, hvilken vej nu er aldeles offentlig. - Tinglæst 8 september 1911.
**N.B.** Udstykningsdato 24 juni 1911. - Se matr.nr. $1^f$ $1^m$ (Tangevej 14)

# Uddrag af skøder

Den 24 januar 1913. - Underskrevne Holger Askov af Tange sælger og skøder herved til Jens Jensen af Aatte den mig tilhørende ejendom matr.nr. $1^a$ Tange, Gørding sogn, af hartkorn 1 tdr. 5 skp. 0 fdk. 1 ½ alb. med anpart i tiender og med derpå værende bygninger, disses mur og nagelfaste tilbehør, besætning, inventarium, avl afgrøde og gødning, - Købesum 20.650 kr. - Overtagelse 1 februar d. å. - Der medfølger den ejendommen tilkommende vejret over $1^k$ til høkørsel, og ret til mergelkastning i matr.nr. $3^a$ . - Køberen skal respektere, at der på ejendommen hæfter leje og købekontrakter til mosejord til Søren Nielsen, Frands Jensen, Hans H. Madsen, Mads Kjær, Jørgen J, Hess, Chr. Brykd, Lars Jespersen, Hans P. Larsen, Chr. Jensen, Poul Aagaard, Mads Chr. Kjær, Niels Jørgensen, Anders P. Petersen, Morten Jensen, Laust Hansen, samt vej og mergelret for matr.nr. $1^k$, og ret til vej for $1^e$, samt endelig vejret for matr.nr. $2^a$ og for kommunen. - Der medfølger andel i Gørding Mejeri og Esbjerg Svineslagteri. - Ejendomsskyld 15.000 kr. - Holsted den 24 januar 1924. Hans Nielsen Askov. - Tinglæst den 31 januar 1913. - Uden anmærkning.

Underskrevne gdr, Jens Jensen af Tange sælger og skøder herved til, Jens Mathiasen Jessen af Vejrup, den mig tilhørende ejendom bestående af matr.nr. $1^a$ Tange, Gørding sogn, af hartkorn 1 tdr. 5 skp. 0 fdk. 1 ½ alb og matr.nr. $2^e$ Tange 0 tdr. 1 skp. 1 fdk. 0 ½ alb., med bygninger, disses mur og nagelfaste tilbehør af enhver art, samt med alle avlsredskaber, vogne og maskiner og al tilbageværende avl, afgrøde og gødningen. - Køberen medbringer selv sin besætning fra ejendommen i Vejrup, 2 heste, 4 køer, 9 ungkreaturer, 30 svin og 2 får. - Købesummen er 27.750 kr. - Overtagelsen er sket, og køberen svarer fremtidig alle skatter og afgifter. - Der medfølger andel i Gørding Mejeri og Esbjerg Slagteri. - Han indtræder i rettigheder og forpligtelser overfor Elektricitetsværket og betaler restgælden på instalationen. - Indtræder i Klåbygård Mergelselskab med ret og pligt. - Det reserveres at der på ejendommen hæfter 16 lejekontrakter på mosejord og 2 vejforpligtelser, samt en mergelkastningsret. - Holsted den 31 januar 1919. - Jens Jensen. - Jens M. Jessen. - Tinglæst 14-2-1919.

**Skøde:** Da nu købesummen i henkold til købekontrakten er berigtiget efter aftale, så skøder jeg, Jens Mathiasen Jessen, herved til Chr. P. Mouridsen, nu af Tange, den forommeldte ejendom matr.nr. $1^a$ og $2^e$ Tange med bygninger, besætning, avl og afgrøde samt avlsredskaber og øvrige rette tilhørende og tilliggende som i købekontrakten nærmere anført, hvilken ejendom herefter skal tilhøre og følge Chr. P. Mouridsen som hans velerhvervede ejendom fri for anden gæld end 12.000 kr til Kreditforeningen og 18.000 kr. til Sparekassen samt fri for lovlig tiltale og vanhjemmel..- Købesum 61.700 kr. deraf for løsøre 27.700 kr. - Vurderingssum til ejendomsskyld 26.000 kr. - Ved tinglæsningen reserveres allerede påhæftede servitutter og servitutlignende forhold. - p. t. Bramminge den 20-11-1920. - Jens M. Jessen. Chr. P. Mouridsen. - Tinglæst 9 -12-1920.

Chr. P. Mouridsen solgte 1936 gården til en datter og svigersøn, Bodil og Marius Johansen (tinglæst 17-4-1936). De opførte 1938 ny avlsbygninger idet de gamle avlsbygninger fra før århundredeskiftet nedbrændte.- De drev gården på tradionel vis indtil 1957, da de solgte den. De 2 børn, Kristian og Lindis, var flyttet hjemme fra, så der skulle fremmed medhjælp til gårdens drift. - De købte derefter hus i Gørding, Østergade 9, og Marius Johansen startede som handelsmand, og drev samtidig en ornecentral som han oprettede samtidig.



**"Tange Vestergård"** 1957

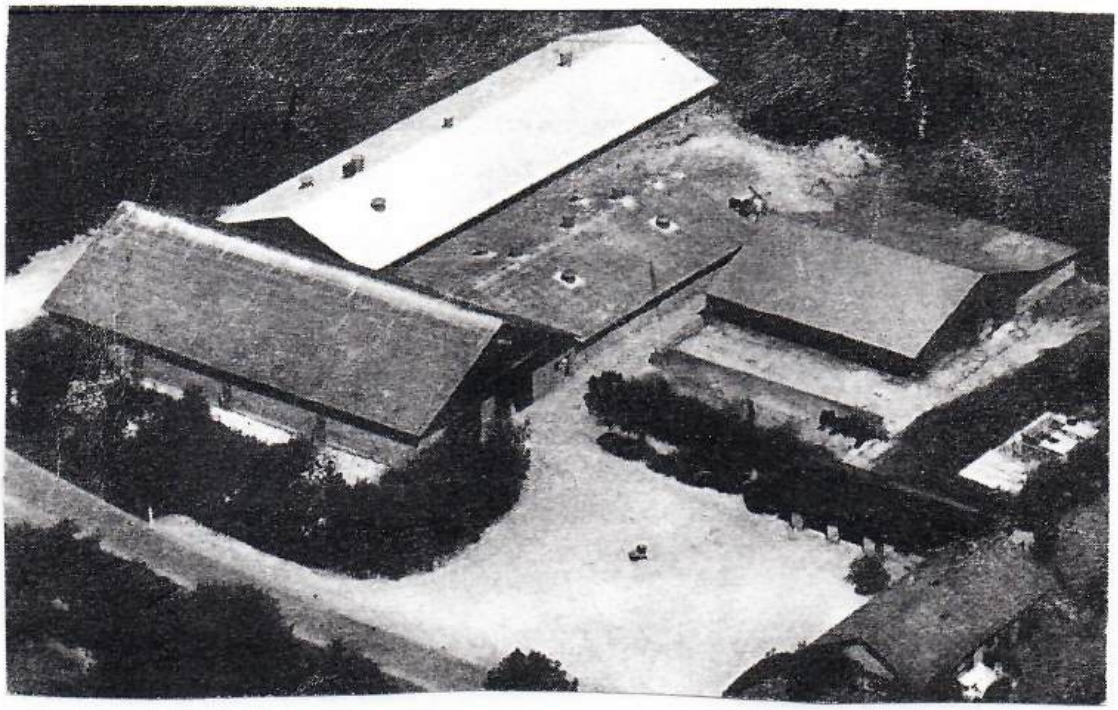

## "Tange Vestergård"

**Uddrag af skøde:** Underskrevne gdr. Marius Johansen boende "Tange Vestergård" pr. Gørding, sælger, skøder og endelig overdrager herved til medunderskrevne Jacob Holm Jensen boende Sdr. Bøel pr. Gørding, den mig ifølge tinglæst adkomst tilhørende landbrugsejendom af Tange ejerlav, Gørding sogn, der er skyldsat under matr.nr. $1^{a}$ Tange, af hartkorn 1 tdr. 4 skp. 3 fdk. 0 1/4 alb., matr.nr. $2^{e}$ - 0 - 1 - 0 - 1 ½, matr.nr. $1^{n}$ - 0 - 1 - 2 - 1 1/4 , og som har et samlet areal på ca. 29,5970 ha. - I handelen medfølger de på grunden stående bygninger med jord, mur og sømfast tilbehør, herunder centralvarmeanlæg, vaskekedel, alle slags instalationer, inventar og avl, alt som specificeret på det grønne indberetningsskema. Sælgeren forbeholder sig dog af avlen 500 kg. byg samt 100 knipper halm, samt af inventaret en plæneklipper. - Køberen er gjort bekendt med at der af det medsolgte inventar kun medfølger halvpart i en selvbinder, en dobbelt roerenser, en gødningsspreder, en slåmaskine samt en ringtromle. - De på ejendommen værende beholdninger af tørv og formbrændsel medfølger i handelen. - Købesummen er fastsat til 166.880 kr., deraf for løsøre 47.300 kr. Underskrevne landm. Jacob Holm Jensen, som køber, og medunderskrevne fru Bodil Johansen, som sælgerens hustru, er indforstået med bestemmelserne i dette skøde. - Tange den 6 februar 1957.
Som køber: Jacob Holm Jensen. Som sælger: Marius K. Johansen. Som sælgers hustru: Bodil Johansen.

Karen og Jacob Holm rev det gamle stuehus ned og opførte et nyt. - De lagde driften om fra mælkeproduktion og opfedning af fedesvin, til kødkvæg og opdræt af smågrise (SPF). - De udvidede gårdens jordareal ved køb af ejendommen matr.nr. $4^{c}$ m. fl. Tange (Hallundvej 4), som de drev sammen med gården nogle år, indtil de mageskiftede med naboejendommen, Tangevej 5 (se matr.nr. $5^{b}$ Tange). Siden blev der købt flere parceller, samt en gård på Østerhede i Jernvedlund. - Efter en brand nedbrændte avlsbygningerne fra 1938, og der blev bygget ny løsdriftstald til kødkvæg samt svinestald og lade.



*Mona og Lars Holm*
*Vibeke og Malene*
*Morten er ikke med*

**Fortegnelse** over det ved handelen om ejendommen matr.nr. 1[a] m. fl. Tange mellem gårdejer Marius Johansen. Tange, som sælger, og landmand Jacob Holm Jensen. Sdr. Bøel som køber, medsolgte løsøre.

**Inventar:**
1 Traktor med klør. plov og harve.
½ selvbinder
½ dobbelt roerenser til heste
½ gødningsspreder
½ slåmaskine
½ ringtromle
1 hesterive
1 såmaskine
1 roerenser til traktor
1 tærskeværk med presser
1 kværn
1 5 hk. elektromotor
1 roetørvasker
1 malkemaskine med 2 maskiner og motor
1 vandinstalation
1 enkelt og 1 dobbeltplov
2 harver
1 gummivogn
1 kassevogn
1 cementtromle
1 høtæmmer
4 (40 liter) transportspande
1 trillebør med gummihjul
1 trillebør
alle småredskaber, intet undtaget

**Besætning:**
12 køer
4 løbekvier
8 ungkvæg og kalve
30 ungsvin
ca. 30 høns

**Avl:**
150 tdr. i strå
5 læs hø
800 tdr. roer



***Karen og Jacob Holm 1992***

Tange den 1 februar 1957. - Som sælger: Marius Johansen. - Som køber. Jacob Holm Jensen.

Karen og Jacob Holm solgte 1994 gården til en søn og svigerdatter, Mona og Lars Holm, og flyttede til Tirslund, Brørup sogn, hvor de købte en anden gård. - De unge på Tange Vestergård byggede en stor svinestald mere til gården, og købte mere jord, og gården drives nu med planteavl og stor produktion af slagterisvin. - Den fine Hereford kvægbesætning, der i mange år prægede gårdens marker, flyttede med til gården i Tirslund. - Tendensen til stordrift breder sig såvel i Gørding sogn som overalt i landet.



***Lars Holm "Tange Vestergård" 1998***

# Jernvedvej 16 matr. nr. 1b

| | Ejer | Hustru |
|---|---|---|
| 1859 | Peder Christian Knudsen | Karen Knudsen f. Hoiberg |
| 1882 | Jesper Schrøder | Magdalene Schrøder |
| 1912 | Boj Peter Karstensen | |
| 1916 | Jens Nicolaj Jensen | |
| 1926 | Hans Peter Hansen, tinglæst 14-5-1926 | |
| 1929 | Nis P. Dixen, tinglæst 7-9-1929 | Dorthea Dixen |
| 1941 | Dorthea Dixen, enke | |
| 1972 | Verner Dixen, ugift | |

Knud Jespersen, der ejede Tange Vestergård (matr.nr. 1a), udstykkede denne gårds jorder (matr.nr. 1b) fra sin gård til sin søn, Peder Chr. Knudsen, der opførte bygningerne. - Den nyoprettede gård blev 1882 solgt til Jesper Schrøder, der kom fra Nustrup i Sønderjylland, og han byggede gården om til en firlænget gård, stenene til byggriet blev brændt i en lergrav tæt ved gården. - Han var en bror til Marie Schrøder Lund, der drev gården "Østergård" i Gørding i 38 år efter sin mands død i 1922. - Jesper Schrøder havde 3 døtre, hvoraf de 2 blev gift med 2 brødre i Fonager.- Mette Marie med Søren Knudsen "Annesminde" - Kirstine med Knud Emil Knudsen "Fonagergård", mens Johanne blev gift med Niels C. Nielsen, Jernvedvej 14, Tangeris. - Jesper Schrøder solgte 1912 gården i Tange og købte hus i Vestergade, Gørdng. - Den næste ejer, Bøj Peter Karstensen solgte nogle parceller fra gården før han i 1915 solgte den til Nicolaj Jensen fra Sejstrup, og denne solgte 1926 gården til Hans Peter Hansen, der samtidig købte et par parceller, matr.nr. 2l Skølvadgård, Jernved sogn og matr.nr. 1l Tange, Gørding sogn, af Chr. Mouridsen, der ejede matr.nr. 1a Tange Vestergård. - Nis P. Dixen overtog gården i 1929, men han døde allerede i 1941, og hustruen Dorthea Dixen stod alene med gården og 4 umyndige børn, Henry, Verner, Viktor og Ingrid. Hun drev imidlertid gården videre, de første 5 år med fremmed medhjælp, men fra 1945 til 1959 var det de to ældste sønner, Henry og Verner, der stod for driften. - I 1959 købte Henry Dixen ejendom i Tjæreborg, og Verner drev alene gården indtil han i 1972 overtog den efter sin mor. - Den østlige fløj af den firlængede gård blev revet ned, og der blev foretaget en tilbygning til nordfløjen, så det nu er en trelænget gård, der bortset fra tilbygningen er opført i 1882. - Gården er på 40 tdr. land (20 ha.), og Vermer Dixen, der er ugift, drev den nu som selvejer til 1988 da han solgte besætningen. Jorden er udlejet, men han bor der stadig, og ønsker ikke at flytte fra sin gård.

**Skøde:** Underskrevne Peder Christian Knudsen af Tange tilstår og vitterliggør herved at have solgt og afhændet, ligesom jeg herved sælger og skøder fra mig og arvinger til Jesper Schrøder fra Nustrup i Slesvig, den mig tilhørende ejendom i Tange, Gørding sogn, som er skyldsat således, matr.nr. 1b Tange af hartkorn 5 skp. 2 fdk. 2 ½ alb. gammelskat 6 kr. 83 øre - og matr.nr. 3d Nørre Bøel af hartkorn 2 fdk. 1 alb. gl.skat 56 øre, med de på matr.nr. 1b værende bygninger med tilbehør, derunder 2 kakkelovne og 2 komfurer og iøvrigt hvad der er mur og nagelfast, samt med jorder og sammes avl og afgrøde og fourage såvel indavlet som hvad der står på marken samt gødning og brændsel. - Og da købesummen 13.500 kr. nævner tretten tusinde og fem hundrede kroner er berigtiget, tildels ved at køberen overtager og fra 11 december termin d. å. forrenter pantegælden til vest og sønderjydsk Kreditforening efter forskrivning tinglæst den 26 november 1880 for 9.500 kr., så skal den ovenbeskrevne ejendom herefter følge og tilhøre køberen, bemeldte Jesper Schrøder, med de samme herligheder og rettigheder, pligter og byrder hvormed den har tilhørt mig, under mit hjemmelsansvar efter loven. - Det bemærkes. - 1 - Køberen modtager straks ejendommen, og svarer alle efter i dag forfaldne skatter og afgifter og tiender. - 2 - Med i handelen følger og skødes anparter efter hartkorn i sognets kirke med jorder og tiender. - 3 - Køberen skal respektere at ejeren af matr.nr. 1a i Tange har ret til vej langs med det vestre skel af matr.nr. 1b til hans indtil samme grænsende søndre eng, og at Jens Nissen Krogh, Herman Nielsen og Villum Frederiksen have ret til mergelkastning til deres jorder.
4 - Derimod har køberen ret til afbenyttelse til overrisling af sin eng i forening med ejeren af matr.nr. 1a Tange af vandet, som løber i bækken igennem engen til matr.nr. 1a som de efter mit skøde skulle afbenytte efter engenes størrelse og bedste skønnen.
5 - Den på kreditforeningsgælden skete afbetaling kommer køberen tilgode.
6 - Dette skøde bekoster vi hver med halvdelen. - Udenfor denne skødning er parternes handel om besætning og kurentors hvad der er af avl og afgrøde , gødning og brændsel er medfulgt under den her anførte købesum er af værdi 15.000 kr.- Under min hånd vidnefast. p. t. Holsted den 8 september 1882. - Peder Christian Knudsen. Til vitterlighed: Clausen. S. Nielsen. - Tinglæst den 15 september 1882. - Uden anmærkning.

**Skøde:** Underskrevne gårdejer Jesper Schrøder af Tange sælger og skøder herved for mig og arvinger til Boj Peter Karstensen af Jernvedlund den mig tilhørende ejendom, matr.nr. 1b Tange af hartkorn 5 skp. 2 fdk. 2 ½ alb. og matr.nr. 3d Sdr. Boel 2 fdk. 1 alb. med anpart i tiender og med derpå værende bygninger, disses nagelfaste tilbehør, besætning inventarium, avl, afgrøde og gødning. - fortsætter næste side



## Jernvedvej 16 matr. nr. 1b

Købesummen er 28.500 kr, og den berigtiges ved at køberen overtager og fra 1 april d. å. forrenter gælden til vest og sønderjydsk Kreditforening oprindelig 9.500 kr., men nu nedbragt til 6.264 kr. 93 øre, for hvilket beløb den overtages, samt ved at han samtidig med overtagelsen udsteder obligation til mig for 10.500 kr. med 2' prioritet i den solgte ejendom, hvilket beløb forrentes med 4 ½ % og derhos senest den 1 april d. å. betaler restkøbesummen kontant. - Den her solgte ejendom skal fremtidig følge og tilhøre køberen som dennes rette og uigenkaldelige ejendom, under mit hjemmelsansvar efter loven. - Der medfølger andel i Gørding Mejeri og Esbjerg Svineslagteri fra overtagelsrsdagen den 1 april d. å., hvorimod jeg beholder andelsretten med deraf flydende udbytte indtil denne dag. - Overskud og indtægter tilfalder også mig til 1 april. - Fra samme dag svarer køberen alle skatter og afgifter af enhver art. - En vejbyrde reserveres. - Dette skøde må først tinglæses når det er påtegnet min kvittering for modtagelsen af restkøbesummen. - Jeg, Boj P. Karstensen, erkender at have købt ejendommen på de anførte betingelser. - p. t. Holsted den 10 marts 1912. Jesper Schrøder. Boj P. Karstensen. - Til vitterlighed: Schvensen. E. Damgaard. - Købesummen er nu betalt og skødet må tinglæses. p. t. Holsted den 2 april 1912.- Vidner Schvensen Damgaard. Vurderingssum til ejendomsskyld af fornævnte ejendom udgør 15.500 kr. - De pr. oktober termin 1911 forfaldne amtstueskatter er betalte. - Ribe Amtstue den 10 april 1912. B. Jørgensen. Fm. - Tinglæst den 19 april 1912. - Uden anmærkning.

**Skøde:** Underskrevne Boj Peter Karstensen af Tange sælger og skøder herved for mig og arvinger til Jens Nicolaj Jensen af Sejstrup, hovedparcellen af den mig tilhørende ejendom, matr.nr. 1b Tange, der under 3 ds. er blevet udstykket i matr.nr. 1b Tange af hartkorn 3 skp. 3 fdk. 1 3/4 alb., og matr.nr. 3d Bøel 2 fdk. 1 alb. med derpå værende bygninger, disses mur og nagelfaste tilbehør af enhver art, og bygningernes assurancesummer. - Købesummen er 20.000 kr. og er berigtiget, og den nævnte ejendom skal fremtidig følge og tilhøre køberen som dennes rette og uigenkaldelige ejendom under mit hjemmelsansvar efter loven. - På medfulgt løsøre falder af købesummen 3.000 kr. - Overtagelsen sker straks og køberen svarer fremtidig skatter og afgifter og oppebærer alle indtægter, hvorved dog bemærkes, at sælgeren svarer skatter til 1 april. - Der reserveres medforhæftelse af mergel og vejbyrder, ligesom køberen overtager den halvårlige tiendeydelse. - Ejendommen er endnu ikke særskilt vurderet til ejendomsskyld, hvorfor vi på tro og love erklærer, at vi anser købesummen for at være dennes rette værdi., altså 17.000 kr. for ejendommen.. - Gørding den 30 december 1915. - Jans Nicolaj Jensen. Boj Peter Karstensen.. - Til vitterlighed: Grum - Schvensen. P. K. Petersen.

Nedenstående parcel er i matrikulen anført således: Udstykningsdato den 3 - 12 - 1915 matr.nr. 1 b Tange, Gørding sogn 0 tdr.. 3 skp. 3 fdk. 1 3/4 alb. 2 parcelkort forevist.. Ribe Amtstue den 3 januar 1916. B. Jørgensen. Fm. - Vurderingssum til ejendomsskyld af sælgerens samlede ejendom udgør 15.500 kr. løbenr. 134, 2'alm. vurdering. - De pr april forfaldne amtstueskatter er betalte. Ribe Amtstue den 4 - 1 - 1916 B. Jørgensen. Fm. - Tinglæst den 7 januar 1916. - Uden anmærkning.
**N. B.** Et par parceller blev solgt fra gården før denne skødning.

# Jernvedvej 5 matr.nr. 1c

| | Ejer | Hustru |
|---|---|---|
| 184o | Mette Marie Nissen, hus på lejejord | |
| 1845 | Niels Pedersen do | Mette Marie f. Sandholdt |
| 1861 | Samme, skøde på matr.nr. 1c | |
| 1872 | Peder Pedersen, arveudlægsskøde | Kjerstine Pedersen f. Meng |
| 1898 | Samme, skøde på matr.nr. 6q | |
| 1916 | Jørgen P. Pedersen og Mette M. K. Pedersen i sameje (adkomst) | |
| 1916 | Jørgen Peder Pedersen, eneejer | |
| 1919 | Mette Marie Kathrine Pedersen | |
| 1921 | Bendix Christensen, forpagter | Kirstine Christensen f. Høberg |
| 1938 | Skifteudskr. for Mette Marie Kathrine Pedersen | |
| 1938 | Bendix Christensen, ejer | Kirstine Christensen f. Høberg |
| 1955 | Vagn Knudsen, forpagter | Lily Knudsen f. Madsen |
| 1960 | Ukendt lejer | |
| 1965 | Christian Schrøder Nielsen, ugift | |
| 1991 | Verner Bjerre, Tangevej 3 | Grethe Bjerre |
| 1993 | Kim K. Rasmussen/Heidi Lønne (kun bygninger) | |

Denne ejendom, Jernvedvej 5 (matr.nr. 1c), blev opført på en lejelod fra "Tange Vestergård" (matr.nr. 1a Tange), Bygningerne lå da længere mod nord, men blev 1904 flyttet lidt mod syd hvor de nu ligger. - Det er nok en af de ældste ejendomme i Tangeris, opført som nævnt på lejejord engang i 1830rne - I følge folketællingslisten for 1840 boede en husmandskone, Mette Marie Nissen 35 år, der levede af sin jordlod, hun var enke og havde 3 børn, Marie Kjerstine 8 år, Ane Kjerstine 3 år og Niels Pedersen 1 år. Hun giftede sig med en mand ved navn Niels Pedersen, og de fik 1841 en søn, Peder Pedersen. - Niels Pedersen købte 1861 lejelodden til selvejendom, og efter hans død overtog sønnen Peder Pedersen ejendommen, han blev gift med Kjerstine f. Meng, og de fik to børn, Jørgen Peder f. 1869 og Mette Marie Kathrine Pedersen f. 1876, og de var eneste arvinger til ejendommen da faderen døde i 1916.. - Mette Marie havde været gift en kort tid men blev enke i 1904. Hun solgte sin halvpart af ejendommen til broderen, der var ugift, og hun blev boende hos ham som husbestyrerinde. - Jørgen Pedersen var tømrer og murermester, men han døde allerede i 1919, og søsteren, Mette Marie overtog ejendommen og blev boende der til sin død i 1938. - Ejendommen bortforpagtede hun 1921 til Bendix Christensen fra Stenderup Knude, Føvling sogn, der havde været i lære hos Jørgen Pedersen, og han blev samme år gift med Kirstine Høberg fra Holleskov, Føvling sogn. De fik skøde på ejendommen 1938, og da Mette Marie ingen livsarvinger havde, blev der oprettet et legat (Jørgen Pedersens Legat) på 6.000 kr, der skulle administreres af Gørding kommune. Kirstine og Bendix Christensen fik 3 børn Peder, Hedvig og Olga, - Bendix Christensen døde 1949, og enken Kirstine Christensen f. Høberg drev ejendommen videre ved børnenes hjælp indtil 1955, da hun bortforpagtede den og flyttede til Askov. - Efter hendes død blev ejendommen solgt til ejeren af nabogården, Christian Schrøder Nielsen, og han drev den sammen med sin egen gård (med lejefolk i beboelsen).- Efter hans død i 1991 købte gdr. Verner Bjerre, Tangevej 3, begge ejendomme, og jorderne fra den her nævnte ejendom blev tillagt denne gård, mens bygningerne blev solgt som beboelsesejendom.

**Påtegning** på skøde fra Lars Andersen af Tange til Niels Pedersen tinglæst den 31 maj 1861. - Ved Arvedeling imellem os undertegnede eneste og myndige arvinger efter afdøde Niels Pedersen af Tange:
1 - Hans datter Ane Kirstine Pedersen, enke efter gårdmand Christian Reurf af Kirkeby.
2 - Hans datter Maren Kirstine Pedersen, enke efter gårdmand. Chr. Christensen af Heisager.
3 - Hans søn Nis Pedersen af Reisby.
4 - Hans søn Peder Pedersen af Kirkeby.
er den i foranstående skøde omtalte ejendom udlagt som arv til medarvingen Peder Pedersen, ganske med de samme rettigheder og byrder, hvormed den har tilhørt Niels Pedersen og senere hans bo, imod at bemeldte Peder Pedersen som vederlag for overdragelsen, af den på ejendommen faste værdi 800 rigsdaler rigsmønt har givet nedarvingerne et beløb af 600 rdl. - Aftægtsforhæftelsen reserveres og ønskes ingen anmærkning om samme. - Under vore hænder vidnefast. p. t. Holsted , Reisby og Kirkeby den 23 oktober 1872. - Nis Pedersen. Peder Pedersen, Til vitterlighed om Nis Pedersen og Peder Pedersens underskrifter, Smidt. Pedersen - Ane Kirstine Reurf f. Pedersen. - Maren Kirstine Christensen f. Pedersen. - Tinglæst den 8-11-1872.
**Skifteretsattest:** Overensstemmende med skifteprotokollens udvisende attesteres det herved, at ved anmeldelsen af husmand Niels Pedersens dødsfald den 4 december dette år erklærede dennes 4 børn:
1 - Ane Kirstine Pedersen, enke efter Christian Reurf i Kirkeby.
2 - Marie Kirstine Pedersen, enke efter Christensen af Heisager.
3 - Nis Pedersen af Reisby.
4 - Peder Pedersen af Kirkeby.
at de som eneste og myndige arvinger efter afdøde uden skifterettens mellemkomst ville overtage boet.
Gørding - Malt Herreder. Holsted den 23 oktober 1872. - Petersen.



## Jernvedvej 5 matr. nr. 1$^{c}$ Tange

**Skøde:** Ved frivillig auktion, den 26 april 1893 lod jeg, Jens Marius Nielsen, bortsælge moselodder fra min gård matr.nr. 6$^{a}$ Fonager, hvilke er udstykkede ved indenrigsministeriets approbation af 18 - 11 - 1893, - Ved denne auktion blev opråb nr. 9 tilslået Peder Pedersen, Tangeris. - Da købesummen 180 kr. er berigtiget så skøder jeg herved for mig og arvinger til Peder Pedersen bemeldte moselod, der ved udstykningen er betegnet matr.nr. 6$^{q}$ Fonager, og skyldsat for hartkorn 0 alb. gl.skat 1 øre. - Præstetiende 0 - mod at han fra udstykningens dato svarer skatter og afgifter, og selv bekoster dette skøde, samt retter sig efter de ved auktionen tagne bestemmelser om vej m. v. - Den 1-11-1897. Jens Marius Nielsen. - Tinglæst 14-1-1898-

Den 15 marts 1916. - Udskrift af Gørding - Malt Herrederss dødsanmeldelsesprotokol: - Når død. - Den 21 februar 1916 og anmeldt den 23 s. m. - Navn og bopæl. - Husmand Peder Pedersen, Tangeris 74 år gammel. - Bestemmelse om boet. - Boet overtaget af myndige arvinger uden skifterettens mellemkomst ifølge anmeldelse indført protokol B. fol. 220 jfr. protokol A fol. 339. - Arveanmeldelse den 4 marts 1916. - Anmeldelsen indlemmes sålydende: Til Gørding - Malt Herreders Skifteret, Holsted. I dødsboet efter husmand Peder Pedersen, Tangeris, død den 21 februar d. å. og tidligere afdøde hustru efter hvem han hensad i uskiftet bo, er vi hans to eneste børn, der begge er fuldmyndige, eneste arvinger. - Vi erklærer herved, at vi overtager det nævnte bo til selvskifte uden skifterettens mellemkomst, og forpligter vi os til rettidig at indgive arveanmeldelse og svare arveafgift. - Tangeris pr. Gørding den 4 marts 1916. Jørgen Peder Pedersen. Mette Kathrine Pedersen. - Udskriftens rigtighed bekræftes. Gørding - Malt Herreder, Holsted den 15 marts 1916. A. C. Frost. Bedes tinglæst som adkomst for Jørgen Peder Pedersen og Mette Marie Kathrine Pedersen, begge af Tangeris i forening den Peder Pedersen hidtil tilhørende ejendom: Matr.nr. 1$^{c}$ Tange, Gørding sogn af hartkorn 2 skp. 2 fdk. 1 1/4 alb., og 6$^{q}$ Stårup - Fonager Gørding sogn uden hartkorn med bygninger, besætning og inventarium, idet alle hæftelser respekteres. - Holsted den 15 marts 1916. For vedkommende. Grum Schvensen., herredsfuldmægtig. - Tinglæst den 17 marts 1918.

**Skøde:** Ifølge tinglæst udskrift af skifte ejer vi søskende Jørgen Peder Pedersen af Tangeris og Mette Marie Kathrine Pedersen, samme sted i forening og med halvdelen hver den faste ejendom matr.nr. 1$^{c}$ Tange, Gørding sogn af hartkorn 2 skp. 2 fdk. 1 1/4 alb., og matr.nr. 6$^{q}$ Stårup Fonager, Gørding sogn uden hartkorn. med bygninger, besætning, avl afgrøde og gødning. - Jeg, Mette Marie Kathrine Pedersen, sælger herved for mig og arvinger min halvdel af ejendommen til nævnte min broder Jørgen Peder Pedersen, hvem den fremtidig skal tilhøre under mit hjemmelsansvar efter loven, således at han fremtidig er eneejer. - Købesummen ansættes til 5.000 kr. og er berigtiget og overtagelsen er sket. - Det reserveres, at der på 6$^{q}$ hæfter en vejservitut og at der er tinglæst vedtægter for Klaabygaard Mergelselskab. - Tangeris i marts 1916. - Som sælger: Mette Marie Kathrine Pedersen. - Som køber: Jørgen Peder Pedersen.
Vurderingssum til ejendomsskyld af fornævnte ejendom udgør 5.500 kr. - løbenr. 150, 2´ alm. vurdering. - De pr oktober termin 1915 forfaldne amtstueskatter er betalte. Ribe Amtstue den 8 marts 1916. B. Jørgensen. Fm. - Tinglæst den 17 marts 1916. - Uden anmærkning.

# Jernvedvej 3 matr. nr. 1d

| | Ejer | Hustru |
|---|---|---|
| 1840 | Villum Frederiksen, hus på lejejord | Ellen Nielsdatter |
| 1858 | Samme, skøde på matr.nr. 1d Tange | |
| 1859 | Lars Andersen, gdr. (fogedudlæg) | Else Christensdatter |
| 1859 | Jens Carl Hansen (transport) | |
| 1862 | Anders Iversen (transport) | |
| 1863 | Søren Nielsen (transport) | |
| 1863 | Christen Jensen | |
| 1866 | Anker Petersen Højberg | |
| 1868 | Laust Rasmussen | |
| 1871 | Peter Hansen | |
| 1883 | Hans Chr. Tveed | |
| 1888 | Laurids Chr. Thagaard, landpost | Laurine Thagaard |
| 1910 | Peter Rasmussen Ravn | |
| 1910 | J. K. Jensen, læge | |
| 1917 | Niels Jepsen | Anna Margrethe Jepsen |
| 1935 | Anna Margrethe Jepsen, enke | |
| 1935 | Jørgen Tobiasen | Julie Tobiasen |
| 1981 | Frede Egegård Nielsen | Elna Nielsen |

Ifølge folketællingslisten 1840 boede her en familie, Villum Frederiksen og hustru Ellen Nielsdatter de havde 3 børn, Ane Cathrine 7 år, Ane 5 år og Niels 3 år. Det vides ikke med sikkerhed hvornår bygningerne blev opført, men det har været før 1840, altså en af de første ejendomme der blev oprettet i Tangeris, opført af Villum Frederiksen på en lejelod fra matr.nr. 1a (Tange Vestergård).- Villum Frederiksen var foruden jordbruger og daglejer også stenhugger.- I 1858 fik han skøde på jorden og blev selvejer, men året efter gik han konkurs, og ejeren af gården hvorfra ejendommen var udstykket, Lars Andersen, Tange, blev højstbydende og fik den tilslået, men ejendommen blev ved transport overdraget til Søren Nielsen. Han blev der ikke ret længe, idet han ved mageskifte solgte den til Christen Jensen fra Stenderup. - Ejendommen havde jord på begge sider af vejen, men Peter Hansen, der overtog den i 1871 solgte 1874 jorden vest for vejen til sin svigersøn og der blev opført en bygning på parcellen nuværende Jernvedvej 8 (se under matr.nr. 1l) - I 1910 købte Læge J. Kr. Jensen, Gørding, ejendommen. Han boede der dog ikke, men han havde 4 heste og en kusk til at passe hestene og køre doktoren på sygebesøg. Hestene var opstaldet i en stald ved lægeboligen, men foderet er sikkert avlet her i de 7 år han ejede ejendommen..

**Auktion:** Jens Peder Ludvig Pedersen, herredsfoged og skriver i Gørding - Malt Herreder gør vitterlig i år 1859 den 13 oktober blev efter forud i overensstemmelse med en den 22 april 1817 skrevet bekendtgørelse afholdt tredie auktion over det Villum Frederiksen efter skøde tinglæst 3 december 1858 tilhørende sted i Tange, der under matr.nr. 1d i Tange stod for hartkorn 1 skp. 3 fdk. 2 alb. gl.skat 1 rdl. 14 sk., tillige med påstående bygninger efter bud og overbud blev tilslået højstbydende gårdmand Lars Andersen i Tange.
Da nu køberen Lars Andersen ved transport af 3die december 1859 har transporteret sin ret til auktionsskøde til erholdelse til Jens Carl Hansen, der igen ved transport af 7 januar har transporteret samme til Anders Iversen, som igen ved transport af 25 november 1862 har overdraget sin ret til Søren Nielsen, alt for så vidt angår den største del af ejendommen, et stykke eng og hedejord østen for Tange by alene undtagen, samt da købesummen nu er berigtiget overensstemmende med auktionskonditionerne og ved auktionen iøvrigt undtagne, så overdrager jeg herved i embeds medfør til Søren Nielsen, der har begæret sig skøde meddelt, hovedparcellen af forannævnte ejendom matr.nr. 1d i Tange med påstående bygninger. - Købesum 310 rdl. - Således udstedes dette skøde under min hånd og embedssegl: Gørding - Malt herredsfoged i Holsted den 6 januar 1863, Pedersen, (L. S.) - Tinglæst den 30 januar 1863.

**Mageskifteskøde:** Underskrevne Søren Nielsen tilstår herved at have solgt og mageskifteskødet til Christen Jensen, den mig efter skøde tinglæst 30-1-1863 tilhørende ejendom i Tange med bygninger og tilliggende, der under matr.nr. 1d står for hartkorn 1 skp. 1 fdk. 2 ½ alb. gl.skat 85 øre, med dertil hørende mergelkastningsret i matr.nr. 1b ifølge de i skødet vedhæftede transporters indhold. - Da nu Chr. Jensen har fyldestgjort mig for denne ejendom, der er ansat til 800 rdl., derved at jeg er meddelt skøde på en ejendom i Stenderup af værdi 500 rdl., og magelægssummen 300 rdl. er fyldestgjort, så skal bemeldte ejendom for eftertiden følge og tilhøre ham, med de samme rettigheder og byrder som den hidtil har tilhørt mig. - Under min hånd vidnefast. p. t. Holsted den 21 - 11 - 1863. Søren Nielsen. - Tinglæst den 4 - 12 - 1863.



## Jernvedvej 3 matr. nr. 1$^{d}$ Tange

**Uddrag af skøder:** I henhold til købekontrakt sælger og skøder jeg Christen Jensen til Anker Petersen Høiberg det i købekontrakten beskrevne sted med dets påstående bygninger og tilliggende jorder, stående for hartkorn under matr.nr. 1$^{d}$ af Tange 1 skp. 1 fdk. 2 3/4 alb. gl.skat 85 sk., med dertil hørende mergelkastningsret i matr.nr. 1$^{b}$ Tange, således som mit skøde tinglæst 4 - 12 - 1863 hjemler. - Og da den i købekontrakten nævnte købesum 700 rdl. berigtiges derved at køberen overtager og forrenter den på stedet til dette beløb hæftende pantegæld, så skal fornævnte sted som beskrevet herefter tilhøre køberen. - p. t. Holsted den 27-6-1865. - Christen Jensen. - Tinglæst 16-3-1866.

19 marts 1868: Underskrevne Anker Petersen Høiberg tilstår herved at have solgt og mageskiftet til Laust Rasmussen, før boende på Vejen Mark, det mig efter skøde af 24 juni 1865, tinglæst 16 marts 1866, tilhørende sted i Tange, Gørding sogn, med påstående bygninger og tilliggende jorder af hartkorn under matr.nr. 1$^{d}$ i Tange, 1 skp. 1 fdk. 2 3/4 alb. gl.skat 85 sk., med tilhørende mergelkastningsret i matr.nr. 1$^{b}$ efter de ældre adkomster, og bemærkes navnlig at der for den sidstnævnte rettighed erlægges en årlig afgift til vedk. grundejer.. - Da nu Laust Rasmussen har fyldestgjort mig for denne ejendom, der er ansat til værdi af 700 rdl., derved at jeg er meddelt skøde på stedet matr.nr. 12$^{c}$ Vejen Mark af hartkorn 1 3/4 alb. af værdi 500 rdl. og for magelægssummen 200 rdl. er fyldestgjort efter aftale, så skal benævnte sted matr.nr..nr. 1$^{d}$ Tange herefter tilhøre Laust Rasmussen. - Anker Petersen Højbjerg. - Tinglæst 27 marts 1868.

23 maj 1871: Underskrevne Laust Rasmussen overdrager og mageskifter til Peter Hansen, før boende på Aatte Mark, det mig tilhørende sted i Tange, Gørding sogn, med påstående bygninger og tilliggende jorder under matr.nr. 1$^{d}$ Tange, med tilhørende mergelkastningsret i matr.nr. 1$^{b}$ efter ældre adkomsters udvisende. - Og da Peter Hansen har fyldestgjort mig for fornævnte ejendom, der er ansat til værdi 500 rdl., derved at han d. d. har meddelt mig mageskifte skøde på ejendommen matr.nr. 22 af Aatte og 19$^{b}$ af Tirslund, Brørup sogn, der har større værdi, nemlig 1.000 rdl., så skal fornævnte sted i Tange herefter tilhøre Peter Hansen med samme ret og pligt som jeg har ejet samme. - Laust Rasmussen. - Tinglæst 2-6-1871.

11 juni 1874: Underskrevne Peter Hansen Tange Mark sælger og skøder til Hans Pedersen fra Stenderup hovedparcellen af det mig efter skøde læst 2-6-1871 tilhørende sted på Tange Mark med de på denne hovedparcel stående bygninger samt tilliggende jorder, ansatte ved udstykningsapprobation af 24-12- 1873 til hartkorn under matr.nr. 1$^{d}$ af Tange, 1 skp. 1 3/4 alb. - Der medfølger mergelkastningsret i matr.nr. 1$^{b}$ Tange. - Den akkorderede købesum 1.000 kr. berigtiges derved at jeg i dag af køberen har erholdt mageskifteskøde på stedet matr.nr. 11$^{d}$ samt forskellige lejerettigheder i Stenderup af en større værdi, og den fornævnte ejendom skal fremtidig tilhøre Hans Pedersen. - Peter Hansen. - Tinglæst 2 - 6 - 1874.
**N. B.** 19 - 1 - 1877 - Hans Pedersen køber matr.nr. 17$^{a}$ Tange, der tillægges 1$^{d}$. - Købesum 1.650 kr.

17 maj 1883: Hans Pedersen sælger ved mageskifte matr.nr. 1$^{d}$ 17$^{a}$ Tange til Hans Chr. Tveed, Esbjerg, og overtager dennes ejendom matr.nr. 2$^{bo}$ Esbjerg Gårde, Jerne sogn, med bygninger og jorder. - Overtagelsen af de mageskiftede ejendomme sker samtidig hermed. - Hans Pedersen. Hans Christian Tveed.- Læst 25-5-1883.

# Jernvedvej 3 matr. nr. $1^d$

**Skøde:** Jeg underskrevne Hans Chr. Tveed af Tange sælger og skøder herved til Laurids Chr. Thagaard, den mig ifølge skøde læst 25 maj 1883 og 1 februar 1884 tilhørende ejendom matr.nr. $1^d$ Tange med bygninger, disses mur og sømfaste dele, kakkelovne, komfur, 1 grube og med jorder af hartkorn 1 skp. 1 fdk. 1 3/4 alb, gl.skat 1 kr. 37 øre. med avl, afgrøde, besætning, inventarium, mejeri og bryggeriredskaber, hvilke genstande, såvel som ejendommen er af køberen modtaget. Endvidere skøder og overdrager jeg til køberen L. C. Thagaard parcellen matr.nr. $17^a$ efter samme skøde. - Så medfølger og: a Det til klynegravning m. m. i matr.nr. $6^d$ Stårup-Fonager, stiftet ved dokument læst 8 juni 1877 med respektion af de på $6^d$ forud hvilende hæftelser. b Ret til mergel i matr.nr. $1^b$ Tange, mig overdraget i mit skøde med årlig afgift 1 kr. - Og da købesummen 5.000 kr. er berigtiget dels ved kontant betaling, dels ved at køberen meddeler mig obligation, og endelig ved at han overtager og fremtidig forrenter pantegælden 2.600 kr. til vest. og sønderjydsk. Kreditforening, så skal den beskrevne ejendom fremtidig tilhøre køberen med fuldkommen ejendomsret og under mit hjemmelsansvar efter loven. - Det bemærkes: a Køberen er tiltrådt og svarer alle fra i dag faldende skatter og afgifter. - b De på kreditforeningsgælden skete afbetalinger kommer køberen tilgode. - c Køberen respekterer skolesti og vejkontrakt læst 24-6-1868, som behæfter $17^a$ - d Han er pligtig at indtræde i mit sted i min kontrakt med Bøel Mejeri. - e Dette skøde betaler vi hver med halvdelen. - p. t. Holsted den 6 oktober 1888. Hans Chr. Tveed. L. Chr. Thagaard. - Tinglæst den 12 oktober 1888.

**Skøde:** I henhold til foranstående fuldmagt fra Laurids Thagaard sælger og skøder jeg Jens Sørensen af Tange herved for L. Thagaard og arvinger til Peter Rasmussen Ravn forannævnte ejendom: Matr.nr. $1^d$ Tange af hartkorn 1 skp. 1 fdk. 1 3/4 alb., og matr.nr. $17^a$ Tange 1 skp. 1 fdk. 1 alb., med anpart i tiender og med derpå værende bygninger, disses mur og sømfaste tilbehør, besætning, inventarium, avl, afgrøde og gødning. - Og da købesummen 8.500 kr. er berigtiget, så skal nævnte ejendom herefter følge og tilhøre køberen som hans rette og uigenkaldelige ejendom, under mit hjemmelsansvar efter loven. - Det bemærkes, der er ret for matr.nr. $1^d$ til mergel i matr.nr. $1^b$ mod en årlig afgift af 66 øre, der reserveres at matr.nr. $17^a$ er behæftet med kontrakt om en skolesti og vej. - Overtagelsen er sket 1-10-1909- - På rørligt gods falder af købesummen 3.500 kr. - p. t. Holsted den 31-12-1909. Jens Sørensen. - Til vitterlighed: Schvensen. Anton Sørensen. - Vurderingssum af fornævnte ejendom 5.300 kr. - Tinglæst 7 januar 1910.

**Skøde:** Underskrevne læge J. Kr. Jensen af Gørding sælger og skøder herved til fhv. gdr. Niels Jepsen af Bøel den mig tilhørende ejendom i Tangeris bestående af matr.nr. $1^d$ Tange af hartkorn 1 skp. 1 fdk. 1 3/4 alb., og matr.nr. $17^a$ Tange 1 skp. 1 fdk. 1 alb. med bygninger og tilbehør, men uden nogen besætning, avl eller afgrøde. - Købesummen er 10.000 kr. og berigtiges ved at køberen overtager gælden til Ribe Stifts offentlige midler, samt ved kontant betaling af restbeløbet 7.000 kr., og den nævnte ejendom skal fremtidig tilhøre køberen under mit hjemmelsansvar efter loven.- Overtagelsen sker i dag og køberen svarer fra nu alle skatter og afgifter. - Der medfølger andel i Mejeri og Slagteri. - På ejendommen hæfter forpligtelse til at tåle en skolesti. - Gørding den 1-12-1917. - Sælger J. K. Jensen. Køber Niels Jepsen. - Tinglæst 14-12-1917. - Uden anmærkning.

Fra 1917 kørte læge Jensen i automobil, når han skulle på sygebesøg, og han solgte ejendommen til gårdejer Chr. Jepsen og hustru Anna Margrethe Jepsen fra Bøel, og efter mandens død solgte enken ejendommen til Julie og Jørgen Tobiasen. Efter 46 år, hvor de havde fået føden og opdraget 5 børn på de 6,2 ha., der hørte til ejendommen, solgte de den til gdr. Frede Egegård Nielsen, Tangevej 11. og flyttede til Gørding hvor de købte hus (Søndergade 40). - Frede Egegård Nielsen lagde en del af jorden, nemlig matr.nr. $17^a$ til sin gård matr.nr. $3^i$ Tange, og købte jorderne fra 2 naboejendomme, Søndergade 62 A matr.nr.. $6^c$ Stårup - Fonager, og Jernvedvej 1 matr.nr. $2^l$ Tange, som blev tillagt ejendommen Jernvedvej 3 matr.nr. $1^d$ Tange. Jorderne fra disse 3 ejendomme ligger samlet i et stykke, men det gamle dige mellem Stårup Fonager ejerlav og Tange ejerlav blev fjernet, ligesom det gamle skeldige mellem Tangegård og Tange Vestergårds jorder blev fjernet. Jorderne drives sammen med gården i Tange (Tangevej 11), mens stuehuset, der er renoveret fra A til Z, fungerer som medhjælperbolig. Også avlsbygningerne har skiftet udseende efter en gennemgribende renovering.



**Jernvedvej 3** 1998



# Jernvedvej 10 matr. nr. $1^e$

| | Ejer | Hustru |
|---|---|---|
| 1846 | Herman Nielsen, hus på lejejord | Maren Christensen |
| 1860 | Samme, skøde på matr.nr. $1^e$ | |
| 1868 | Jeppe Andersen | Ellen Marie Andersen f. Jensen |
| 1882 | Jens Andersen | |
| 1889 | Samme, skøde på matr.nr. $18^a$ Stårup | |
| 1890 | Hans Peter Hansen | |
| 1894 | Christen Christensen | |
| 1896 | Andreas Hansen | Kirstine Hansen f. Andersen |
| 1915 | Kirstine Andersen, enke (uskiftet bo) | |
| 1915 | Hans Peter H. Hansen | |
| 1918 | Ditlev Clausen Jensen | |
| 1919 | Henrik Jacob Martesen | Kathrine Dorthea Martesen f. Friederichsen |
| 1929 | Kathrine Dorthea Martesen, enke | |
| 1929 | Thomas Hansen Martesen | Kristiane Martesen f. Hansen |
| 1967 | Johannes Sørensen | |
| 1972 | Herman Kristoffersen | |
| 1980 | Jørgen C. Wind, cand argo | Lissy. Wind f. Thomsen |

Dette er også en ejendom opført på lejejord fra matr.nr. $1^a$ Tange (Tange Vestergård). De første beboere på denne ejendom er registreret i folketællingslisten 1850 som husmand og tjener Herman Nielsen 36 år, og kone Maren Christensen 25 år, de havde 3 børn, Herman 7 år og Ane 5 år, begge født i Vejrup mens Abelone 2 år blev født i Tange. - Herman Nielsen købte lejejorden til selveje i 1860, og solgte 1868 ved mageskifte hele ejendommen til Jeppe Andersen fra Høe. - Siden skiftede ejendommen ofte ejere. - Der blev købt 2 parceller ind til ejendommen,matr.nr. $18^b$ Tange og $18^a$ Stårup-Fonager, men de er siden solgt fra igen. - Henrik Martesen, der overtog den i 1919, var oprindelig Smedemester i Tiset ved Gram (der da var tysk), men kom 1907 til Lourup hvor han købte en gård ved Aadalsvej (nu Lourupvej), hvor han nævnes som smed og gårdejer, denne gård solgte han i 1917 og flyttede til Vejrup, hvor han var cykelhandler et par år. Efter hans død i 1929 overtog sønnen Thomas Martesen ejendommen, han var født i Tiset, Gram sogn 1897, og måtte søge dansk indfødsret for at få lov til at blive i Landet, han blev gift med Kristiane Frederikke Hansen fra Kjærbjerge, Faaborg sogn, og der er 3 børn efter dem, Kaj, Anny og Elly. - Thomas Martesen var kendt af alle som lidt af en spøgefugl, han havde altid en lille vittighed parat når han kom i snak med folk. - Efter krigen, fra 1945 til 1955 var han ansat som kornkontrollør og kørte rundt til de gårde, der var pålignet afleveringspligt af brødkorn til Staten, hvor han fungerede som vejer når der blev tærsket korn.. - Han døde 1966 ved en tragisk trafikulykke, og Kristiane solgte ejendommen til fhv. gdr. Johannes Sørensen (Boysen) fra Nørre Bøel og flyttede til Gørding. - Johs. Sørensen solgte efter nogle års forløb til arbejdsmand Herman Kristoffersen, der solgte til konsulent Jørgen C. Wind, som rev de gamle bygninger ned og byggede en helt ny ejendom. I 1992 købte han 6,8 ha fra naboejendommen Jernvedvej 10 (Nørre Bøel ejerlav) som blev tillagt ejendommen. Endvidere købte han i 1995 en anden naboejendom mtr.nr. $1^l$ Tange (se under Jernvedvej 8), samt i 1998 10,4 ha i Jernvedlund sogn. - Ejendommen drives med kvægavl af Charolais racen.

**Mageskifteskøde:** Jeg underskrevne Herman Nielsen af Tange sælger og aldeles overdrager herved til Jeppe Andersen, Høe, det mig ifølge skøde af 20 juni 1860, tinglæst 5 juli s. å. tilhørende sted matr.nr. $1^e$ Tange, Gørding sogn, med påstående bygninger og tilliggende ejendomme af hartkorn 3 fdk. ½ alb. gl.skat 46 sk., med de samme herligheder og byrder hvormed det efter ommeldte skøde hidtil har tilhørt mig. - Som vederlag herfor har jeg, Jeppe Andersen, overdraget til Herman Nielsen, den mig ifølge kontrakt af 30 marts 1860 tinglæst 15 april s. å. tilhørende lejeret til nogle jorder fra Nis Christensens gård matr.nr. 2 i Nørre Høe, Gørding sogn, med de rettigheder og byrder som kontrakten hjemler for den tilbageværende del af lejetiden, og navnlig Herman Nielsen tilsvarer den årlige lejeafgift efter kontrakten 15 rdl. 1 mark 3 1/5 sk. - Huset, som er opført på lejestedet, og som er assureret i brandkassen for 100 rdl. rigsmønt, er fra dato Herman Nielsens ejendom, ligesom han naturligvis også selv har at svare skatterne og afgifterne deraf fra dato, hvad også er tilfældet med Jeppe Andersen af stedet i Tange, og har mageskiftet allerede fundet sted , og enhver modtaget tiltrådt sit. - Byttesummen 300 rdl, der hæfter på stedet i Tange overtages og tilsvarers af Jeppe Andersen. - 2 - Forøvrigt sker overdragelsen i et og alt efter mit skøde, som foran beskrevet - Værdien af det overdragne sted matr.nr. $1^e$ er på tro og love anført til 500 kr. - Således er denne kontrakt indgået og bekræftes her med underskrift vidnefast - p. t. Holsted den 2 juli 1867. Herman Nielsen. Jeppe Andersen. m. f. p. - Til vitterlighed: C. C. Kastoft. Knud Nielsen. - Det tilføjes at køberen har ret til mergelkastning i matr.nr. $1^b$ Tange, samt fri vej og ret til klynegravning i matr.nr. $1^a$ i vestermosen så længe der findes klynejord i samme, alt efter mit skødes indhold.. - p. t. Holsted den 16-11- 1867. Herman Nielsen Tinglæst 18 -12-1868.



## Jernvedvej 10 matr. nr. 1$^{e}$

**Skøde og aftægtskontrakt:** Jeg underskrevne Jeppe Andersen af Tange, Gørding sogn, gør vitterlig at jeg herved sælger, skøder og aldeles overdrager til Jens Andersen den mig ifølge mageskiftebrev tingl. 18 december 1868 , hartkorn 3 fdk. ½ alb. matr.nr. 1$^{e}$ Tange, gl.skat 83 øre, med jorder og påstående bygninger, altsammen i den stand hvori det findes. - Og da bemeldte Jens Andersen har påtaget sig at levere mig og min hustru for vores livstid efterfølgende aftægt. - Som beboelses lejlighed 4 fag af det nuværende hus som aftægtsgiveren gør istand, og holder for eftertiden i beboelig stand efter aftægtsfolkenes ønske, samt den ved huset værende hauge. - Årlig leveres Jeppe Andersen og hustru 2 tdr. rug, 4 skp. bygmalt, 100 friske hønseæg, som leveres 1 maj og 1 november. - 2 lispund saltet og tørret flæsk uden ben, 8 pund oksekød, 3 pund fåreuld, som leveres hvert års mikkelsdag. - Daglig hver morgen leveres os i aftægtsboligen 1 ½ pot nymalket ublandet komælk og 1 pund smør hveränden søndag. - Årlig leveres i rette bjergningstid 15000 klyne, som stedets ejer lader gøre istand, hjemkøre og i hus sætte. - Aftægtsfolkene har fri adgang og afbenyttelse af stedets brønd og bageovn samt redskaber dertil hører. - Stedets beboere er pligtig at lade aftægtsfolkenes korn bringe til mølle, malet og hjem igen. - I sygdomstilfælde er stedets beboere pligtig at opvarte og pleje aftægtsfolkene og når de ved døden afgår, at lade dem hæderlig begrave efter egnens skik og brug, hvorimod de tilfalde deres efterladenskaber. - Sker det den ene ved døden afgår bortfalder 1/3 af aftægten, undtagen brændsel, hus og haugejord. - Aftægtsfolkene har fri rådighed til at flytte med deres aftægt, og stedets ejer er pligtig at levere aftægten i 2 mils afstand, undtagen brændsel, mælk, hus og hauge, som betales med 50 kr. årlig, med halvdelen hver 1 maj og 1 november. Det står aftægtsfolkene frit for at flytte frem og tilbage så ofte de finder for godt, og huset holdes altid i beboelig stand. - Denne aftægt hvis 5 årige værdi er anslået til 1.200 kr. - Så erklærer jeg herved at, at fornævnte ejendom med ret til vej og mergelkastning i matr.nr. 1$^{b}$, og fri klynegravning i matr.nr. 1$^{a}$ til stedets eget brug tinglæst den 5 juli 1861 (klynejorden overgård til ejendom når matr.nr. 1$^{a}$ bliver udstykket) tilhøre køberen, Jens Andersen, med de samme rettigheder, byrder og forpligtelser hvormed jeg har ejet samme, og hvortil jeg bliver hjemmelsmand efter loven. Med stedet følger anpart efter hartkorn i Gørding sogns kirketiende, præstetiende svares med 1 fdk. rug.. - Under min hånd vidnefast. - Tange den 21 november 1881. Jeppe Andersen. med ført pen af Niels Hansen. - Til vitterlighed: Hans Petersen. Jens Nissen Krog. - Idet dette skøde med aftægtskontrakt nu ønskes tinglæst bemærkes, at Jeppe Andersen er ved døden afgået, og at det altså er hans enke, Ellen Marie Jensen, som oppebærer aftægten således som bestemt giver herved 1$^{ste}$ prioritets panteret i den skødede ejendom med bygninger og jorder af hartkorn 3 fdk. ½ alb. gl.skat 95 øre, med rette tilhørende og tilliggende,. - Der er ingen købesum betinget eller givet, og stedets værdi er ikke over aftægtens værdi 1.200 kr. - p. t. Holsted den 12 juli 1882. - Besætning og udbo er medfulgt i Handelen. - Ellen Marie Jensen. Jens Andersen.. - Vidner: Clausen. Tinglæst den 28 juli 1882. .

**Skøde:** Underskrevne Anders Hansen Vogt tilstår at have solgt til Jens Andersen fra Tange til forening med dennes ejendom matr.nr. 1$^{e}$ Tange den mig ifølge skøde læst den 21-12-1878 tilhørende eng parcel matr.nr. 18$^{b}$ Tange af hartkorn 1 skp. 1 fdk. 1 alb., købesum 600 kr. - Tinglæst 21-8-1885.



**Avlsdyr - Charolais racen**

## Jernvedvej 10 matr. nr. 1$^{e}$

**Købekontrakt** oprettet imellem Jens Andersen af Tange som sælger og Hans Peter Hansen som køber. - Genstand for salget er a Den sælgeren efter skøde læst 21-8-1885 tilhørende ejendom med bygninger og tilliggende jorder som under matr.nr. 18$^{b}$ Tange står skyldsat for hartkorn 1 skp. 1 fdk. 1 alb., gl.skat 97 øre. med anpart konge - korn og kirketiende. b Stedet matr.nr. 1$^{e}$ Tange af hartkorn 3 fdk. ½ alb. gl.skat 95 øre. c Parcellen matr.nr.. 18$^{a}$ Stårup af hartkorn 1 fdk. 3/3 alb. gl.skat 63 øre. Med i købet følger 3 køer, 1 kvie, 1 hest, 2 arbejdsvogne samt en del andre avls og inventargenstande, som nærmere er aftalt imellem os. - 2 - Købesummen er af talt til 5.500 kr. - Foruden købesummen skal køberen overtage og fra tiltrædelsen udrede aftægten til Jeppe Andersens enke Ellen Marie Jensen efter kontrakt læst 28 juli 1882 af kapitalværdi 1.200 kr. - Med hensyn til matr.nr. 18$^{b}$ Tange nærværende medforhæftelse af aftægt til Hans Sørensen og kone svares af stedet en andel, nemlig 50 pund humle, hvilken andel for 5 år ansættes til 20 kr. - Den mig efter skøde fra matr.nr. 1$^{e}$ tilhørende klynekastningsret i matr.nr. 1$^{a}$ samt den mig tilkommende ret til vej og mergelkastning i matr.nr. 1$^{b}$ medfølger overensstemmende med mit skødes indhold. - Under vore hænder vidnefast. p. t. Holsted den 22 marts 1890. Sælger Jens Andersen. Køber Hans Peter Hansen.

**Skøde:** I henhold til foranstående kontrakt, og da købesummen 5.500 kr. er berigtiget ved kontant betaling så sælger og skøder jeg Jens Andersen herved til køberen Hans Peter Hansen den fornævnte matr.nr. 1$^{e}$ og 18$^{a}$ Stårup sådan som den foran er betegnet fremtidig skal følge og tilhøre køberen Hans Peter Hansen som hans lovlige ejendom under mit hjemmelsansvar efter loven. - Køberen har alt modtaget ejendommen med hvad dermed skulle følge og kvitterer han med sin underskrift herfor. - Særlig frafalder køberen ethvert krav på aftægtskonen Ellen Marie Jensens efterladenskaber, men han skal overensstemmende med kontrakten begrave hende. - Under vore hænder vidnefast. F. T. Holsted den 28 juni 1890. Jens Andersen. Hans Peter Hansen. Vidner: L. C. Thagaard. Petersen. - Tinglæst 4 juli 1890. - Uden anmærkning.

**Uddrag af skøder:** Da køberen, Chr. Christensen, i dag har berigtiget købesummen 5.900 kr. (pengevederlag 4.700 kr., deraf 1.900 kr. for løsøre, samt kapitaliseret aftægt til Jeppe Andersens enke 1.200 kr.) for den nævnte ejendom på aftalt måde, så skøder og overdrager jeg: Hans P. Hansen, ham herved den solgte ejendom matr.nr. 1$^{e}$ og 18$^{b}$ Tange, samt 18$^{a}$ Stårup, Gørding sogn, af hartkorn og gl.skat som tidligere i kontrakten anført, og med de samme forpligtelser, hvilken ejendom herefter skal tilhøre ham med samme ret og pligt som den har tilhørt mig. - p. t. Ribe den 30-4-1894. - H. P. Hansen. - Tinglæst 4-5-1894.

Den 4 april 1896: Jeg, Christen Christensen, sælger og skøder til Andreas Hansen den mig tilhørende ejendom i Tange med bygninger, disses mur og somfaste dele, kakkelovne, komfur, grue og jorder, matr.nr. $18^b$ Tange af hartkorn 1 skp. 1 fdk. ½ alb., gl.skat 97 øre. - $1^e$ 3 fdk. ½ alb. gl.skat 95 øre. og matr.nr. $18^a$ Stårup 1 fdk. 3/4 alb. gl.skat 63 øre, med anpart konge - korn og kirketiende. samt med besætning. inventarium. avl. afgrode. avlredskaber og andet rette tilhørende og tilliggende. - Købesum 5.800 kr. - Køberen tiltræder straks. og indtræder i min ret til klynegravning i matr.nr. $1^a$ og vej og mergelkastning i $1^b$ Tange. - Foruden købesummen skal køberen svare aftægt til Ellen Marie Jensen, læst 28-7-1888, kapitaliseret til 1.200 kr. Tange den 4 april 1896 Christen Christensen. - Tinglæst den 10 april 1896.

**22 januar 1915:** Underskrevne husmand Andreas Hansens i uskiftet bo hensiddende enke Kirstine Hansen. af Tangeris sælger og skøder til min søn Hans Peter Hansen den mig tilhørende ejendom, matr.nr. $18^b$ - $1^e$ Tange og $18^a$ Stårup - Fonager i Gørding sogn, med anpart i tiender og med derpå værende bygninger med mur og nagelfast tilbehør, besætning, inventarium, avl, afgrøde og gødning. - Købesummen er 9.000 kr., og da den er berigtiget på den mellem os aftalte måde, så skal den nævnte ejendom herefter følge og tilhøre køberen som dennes rette og uigenkaldelige ejendom. - Udover fornævnte købesum skal køberen årligt levere mig 10.000 klyne på min bopæl så længe den er inden for Gørding sogn. - p. t. Holsted den 22--1--1915. - Kirstine Hansen. - Vidner: Jesper Schrøder. Grum--Schvensen. - Tinglæst den 29--1--1915

**20 marts 1918:** Underskrevne husmand Hans Peter Hansen sælger og skøder til Ditlev Clausen Jensen med kurator Anders Hansen af Gørding, min ejendom matr.nr. $18^b$ - $1^e$ Tange og $18^a$ Stårup, med bygninger og tilbehør, besætning, avl og afgrøde m. m. - Den ejendommen tilkommende ret til mosejord fra matr.nr. $1^a$ bortfalder og kan udslettes.. - Købesum 12.200 kr. - Han P. Hansen. - Tinglæst 5 april 1918.

**14 juni 1919:** Underskrevne Ditlev Clausen Jensen, Tangeris sælger og skøder til cykelhandler Henrik Martesen, Vejrup den mig tilhørende ejendom , matr.nr. $18^b$ - $1^e$ Tange og $18^a$ Stårup, med bygninger og nagelfast tilbehør, herunder kakkelovne, komfur og indmuret kedel, samt rette tikhørende og tilliggende. Så medfølger og avlen på markerne og avlsredskaberne nemlig, 2 harver, 1 plov og 2 vogne, anpart i en ringtromle og en roesåmaskine samt beholdningen af gødning. - Købesum 13.000 kr. skriver 13.000 kroner. - Køberen skal overtage og fremtidig tilsvare den sælgeren påhvilende og på ejendommen tinglæste forpligtelse til at yde enke Kirstine Hansen, Fladsbjerg 10.000 tørv årligt, sålænge hun lever. Såfremt tørvene til enken ikke kan leveres på grund af mosene eller tørvenes tilstand træder i stedet et pengevederlag af 30 kr. - Og da købesummen nu er berigtiget og afgjort, så skal bemeldte ejendom herefter følge og tilhøre køberen Henrik Martesen som hans rette ejendom med de samme rettigheder og forpligtelser hvorned den hidtil har været ejet, fri og hjemlet for enhvers krav og tiltale, og fri for anden pantegæld end nævnt. - p. t. Gørding den 14 juni 1919. - Som skødeudsteder: Ditlev Clausen Jensen. - Som skødemodtager Henrik Martesen. - Til vitterlighed: Ernst Jensen. Jens Jensen. - Tinglæst den 20 juni 1919.



**Jernvedvej 10 matr. nr. $1^e$ ca. 1955**

# Jernvedvej 14 matr. nr. $1^f$

| | Ejer | Hustru |
|---|---|---|
| 1897 | Morten Jensen | |
| 1912 | Niels Christensen Nielsen | Johanne Nielsen f. Schrøder |
| 1914 | Samme, anmærkning slettet | |
| 1916 | Samme, skøde på matr.nr. $1^s$ | |
| 1952 | Johanne Nielsen, enke | |
| 1952 | Chr. Schrøder Nielsen, ugift | |
| 1991 | Verner Bjerre | Grethe Bjerre |
| 1996 | Henrik Bjerre | Elly Dybdal Bjerre |

Morten Jensen overtog 1883 Tange Vestergård (matr.nr. $1^a$), og da han i 1896 solgte den, opførte den han den her nævnte ejendom på en parcel udstykket fra gården, som han drev indtil 1912, da han solgte den til Niels Chr.. Nielsen, der var en søn af Christian Nielsen, Tangegård, men denne var forlængst død, og hustruen Karen Nielsen solgte samme år den gamle slægtsgård til fremmede (se under matr.nr. $2^a$ Tangegård). Niels C. Nielsen blev gift med Jesper Skrøders datter (Jernvedvej 18 matr.nr. $1^b$) Johanne Schrøder, de fik 3 børn, og sønnen Christian Schrøder Nielsen overtog 1952 ejendommen. Han købte 1965 også naboejendommen, Jernvedvej 5, matr.nr. $1^c$ Tange, og havde således 2 ejendomme. Han døde ugift, og da der ingen familie var til at overtage dem, blev begge ejendomme i 1991 solgt til gdr. Verner Bjerre, Tangevej 3, der drev begge ejendommes jorder sammen med sin gård, Tangevej 3. - På den her nævnte ejendom, matr.nr. $1^f$ rev han det gamle stuehus fra 1896 ned og byggede nyt, hvorefter han i 1996 solgte den med 7 ha. jord til en søn og svigerdatter. Resten af jorden, der lå øst for Jernvedvej under matr.nr. $1^v$ Tange og matr.nr. $2^b$ Skølvad blev tillagt gården i Tange. - Naboejendommen, Jernvedvej 5 blev nedlagt, bygningerne blev solgt til beboelse, mens jorden fra denne ejendom også blev tillagt gården i Tange matr.nr. $4^a$ Tangevej 3..

**Skøde:** Underskrevne gårdejer Morten Jensen af Tange sælger og skøder herved for mig og arvinger til Niels Christensen Nielsen af Gørding, den mig tilhørende ejendom matr.nr. $1^m$ Tange, Gørding sogn, af hartkorn 1 skp. 2 fdk. 1 1/4 alb. med derpå værende bygninger, disses mur og nagelfaste tilbehør, besætning, inventarium, avl og afgrøde. - Købesummen er 13.500 kr. og da den er berigtiget ved at køberen overtager og fremtidig forrenter gæld ifølge obligation 9.000 kr. og i dag betaler resten kontant, så skal den nævnte ejendom fremtidig følge og tilhøre køberen som dennes rette og uigenkaldelige ejendom, under nit hjemmelsansvar efter loven. - Overtagelsen sker straks og køberen svarer fremtidig alle skatter og afgifter af enhver art. - Der medfølger andel i Mejeriet i Gørding og i Esbjerg Slagteri, og alt overskud fra disse, samt andel i det på mejeriet bevilligede lån. - Køberen skal respektere at ejendommen er medforhæftet med matr.nr. $1^g$ for en del lejekontrakter på mosejorder, der alle er det her solgte uvedkommende. p. t. Holsted den 15 oktober 1912. - Morten Jensen. - Til vitterlighed: Schvensen. E. Damgård. - Vurderingssum til ejendomsskyld af matr.nr. $1^f$ - $1^g$ og $1^m$ udgør 8.500 kr. - De pr april termin forfaldne amtstueskatter er betalte. - Tinglæst 25-10-1912.

**Påtegning** på skøde fra Morten Jensen til Niels Chr. Nielsen matr.nr. $1^m$ Tange tinglæst 25-10-1912. -
**Skøde:** Ifølge skøde af 15-10-1912 tinglæst samme måned solgte undertegnede Morten Jensen af Tange til Niels Chr. Nielsen af Gørding min ejendom i Tange matr.nr. $1^m$. - Det er nu bleven oplyst, at den ejendom som jeg da solgte ikke alene bestod af matr.nr. $1^m$ Tange, men tillige af matr.nr. $1^f$ af hartkorn 1 skp. 1 3/4 alb. og matr.nr. $1^g$ ½ alb., samt at ejendommens bygninger oven i købet er beliggende på matr.nr. $1^f$. - Endvidere har det vist sig, at jeg aldrig selv har haft tinglæst adkomst på disse parceller, som jeg imidlertid har købt 1 1883 og siden uanfægtet har besiddet og drevet som mine egne, og hvilke parceller, der derfor allerede er vundet lovlig 20 års hævd på. - Ved sidste skøde tinglæst 21-12-1883 købte jeg af Hans P. Larsen dennes ejendom i Tange, og blev der udstedt skøde til mig på matr.nr. $1^a$ Tange. - Den ejendom jeg modtog bestod imidlertid af matr.nr. $1^a$ som det var den gang. - matr.nr. $1^f$ og matr.nr. $1^g$. - Disse to sidstnævnte parceller er som det nu viser sig i året 1863 blevne udstykkede fra matr.nr. $1^a$ af den daværende ejer Lars Andersen, men de have ved de siden da skete skødninger stadig fulgt hovedejendommen, uden at skøderne have omtalt andet end matr.nr. $1^a$, idet det til enhver tid er undgået opmærksomheden, at ejendommen bestod af $1^a$ - $1^f$ og $1^g$ og Lars Andersen, der i hvert fald er død før 1873, hvilket år hans enke har fået tinglæst adkomst til ejendommen, dog kun $1^a$ - står endnu som ejer af $1^f$ og $1^g$ , -- Her er fejlen altså allerede sket, formentlig fordi enken har været uvidende om, at hun ejede mere end 1′ matr.nr. da hendes adkomst jo ellers var blevet tinglæst på den afdøde mands hele ejendom. - Jeg kan imidlertid bekræfte at parcellerne matr.nr. $1^f$ og $1^g$ altid i handelerne om matr.nr. $1^a$ have været medindbefattede, og at de altid have været besiddede af ejeren af matr.nr. $1^a$ , at jeg således personligt har ejet dem, men uden skøde, fra jeg i 1883 fik skøde på matr.nr. $1^a$ . - I 1897 solgte jeg efter at have ladet matr.nr. $1^m$ udstykke fra hovedparcellen matr.nr. $1^a$ . - Jeg havde den gang påvist landinspektøren hvad jeg selv skulle beholde, og beholdt selv matr.nr. matr.nr. $1^f$ - $1^g$ og $1^m$, men troede, at jeg kun beholdt $1^m$, at dette omfattede hele min ny ejendom. - fortsætter næste side.



## Jernvedvej 14 matr. nr. $1^f$

At jeg har været i særdeles god tro hele tiden beviser bedst den omstændighed, at jeg da lod bygningerne opføre på matr.nr. $1^f$ - $1^g$ og $1^m$ , havde jeg anet, at jeg manglede adlomst, havde jeg først sørget for at berigtige denne. - Idet jeg således nu er aldeles sikker på at matr.nr. $1^f$ og $1^g$ af Tange, Gørding sogn have hørt til den af mig i 19 år ejede ejendom, og at de vare indbefattede i den ejendom, som jeg i fjor solgte Niels Chr. Nielsen, så sælger og skøder jeg herved for mig og arvinger til nævnte Niels Chr. Nielsen nu af Tange de to ommeldte parceller: Matr.nr. $1^f$ Tange, Gørding sogn af hartkorn 1 skp. 0 fdk. 1 3/4 alb., og matr.nr. $1^g$ Tange af hartkorn ½ alb., med de af mig på matr.nr. $1^f$ opførte bygninger og disses mur og nagelfaste tilbehør af enhver art, og skal disse parceller fremtidig følge og tilhøre nævnte Niels Chr. Nielsen som hans rette og uigenkaldelige ejendom, under mit hjemmelsansvar efter loven, idet han dog må finde sig i, at skødet på grund af de anførte omstændigheder vil erholde retsanmærkning om min adkomstmangel. - Som anført vare disse parceller allerede indbefattede i den i fjord mellem køberen og mig afsluttede ejendomshandel, og der er derfor ikke nu ydet nogen som helst købesum. - Det fremgår også af nævnte skøde, at ejendomsskylden angår matr.nr. $1^f$ - $1^g$ og $1^m$ i forening, og at der således ved daværende handel er betalt stempel og tinglæsninggsafgift af hele handelen. - Dette dokument er derfor kun en berigtigelse til det allerede tinglæste skøde, for at oplyse, at der i dette var glemt nogle matrikelnumre, - Tange den 29 november 1913. Morten Nielsen. - Til vitterlighed: Jesper Schrøder. Jørgen Pedersen. - Tinglæst den 6 marts 1914.

**Skøde:** Underskrevne Boj Peder Karstensen af Tange sælger og skøder herved for mig og arvinger til gårdejer Niels Chr, Nielsen, Tange den under 3 december d. å. fra min gård matr.nr. $1^b$ udstykkede parcel matr.nr. $1^s$ Tange, Gørding sogn, af hartkorn 2 fdk. ½ alb. - Købesummen er 600 kr. pr. tdr. land eller ialt 2.261 kr. 30 øre, og er kontant betalt, og den nævnte parcel skal fremtidig følge og tilhøre køberen som dennes rette og uigenkaldelige ejendom, under mit hjemmelsansvar efter loven. - Overtagelsen sker straks og køberen svarer fremtidig alle skatter og afgifter af enhver art. - Der reserveres medforhæftelse af ældre vej og mergelservitutter. - Da parcellen ikke er særskilt vurderet til ejendomsskyld erklærer vi på tro og love, at vi anser købesummen for dens rette værdi i handel, - p. t. Gørding den 30 december 1915. - Boj Peder Karstensen. - Niels Chr. Nielsen. - Til vitterlighed: Grum - Schvensen. P. K. Petersen.
Nedenstående parcel er i matriklen anført således: Udstykningsdato den 3 december 1915, matr.nr. $1^s$ Tange, by, Gørding sogn, hartkorn 2 fdk. ½ alb., tiendebankydelse 38 øre. - Parcelkort forevist. - Vurderingssum til ejendomsskyld af sælgerens samlede ejendom udgør 15.500 kr. løbenr. 134, 2' almindelige vurdering. - De pr. april termin 1915 forfaldne amtstueskatter er betalte. - Ribe Amtstue den 4 januar 1916. B. Jørgensen. Fm. Tinglæst den 7 januar 1916. - Uden anmærkning.



## Jernvedvej 14

**Skøde:** Undertegnede Karen Nielsen, Gørding, enke efter gårdejer Chr. Nielsen af Tange Gørding sogn, efter hvem jeg hensidder i uskiftet bo, sælger, skøder og overdrager herved til min søn, Niels Christensen Nielsen, Tangeris, den mig tilhørende eng, skyldsat under matr.nr. $2^{b}$ af Skølvad, Jernved sogn, af hartkorn 2 skp. 0 fdk. 2 3/4 alb. - Det solgte er overtaget af køberen, der fremtidig udreder skatter og sfgifter deraf.
Købesummen er 4.500 kr., skriver fire tusinde og fem hundrede kroner, er berigtiget af køberen på aftalt måde, og skal derfor bemeldte ejendom matr.nr. $2^{b}$ af Skølvad herefter tilhøre Niels Christensen Nielsen med de samme rettigheder, pligter og byrder, hvormed den hidtil har tilhørt min afdøde mand og derefter mig, fri for hver mands tiltale under mit hjemmelsansvar efter loven.
Ved tinglæsningen reserveres, at ifølge min mands skøde tinglæst 12-12-1888, påhviler det parcellens ejer forpligtelse til vedligeholdelse af vandledning m. m., medens der tilkommer ham ret til at vande den købte eng fra det stemmeværk, der var anbragt i bækken, med hensyn til hvilken forpligtelse og ret iøvrigt henvises til det i min mands fornævnte skøde indeholdte bestemmelser. - Endvidere reserveres, at der påhviler parcellen i forening med jorden fra matr.nr. $2^{a}$ Skølvad, hvorfra den er udstykket, tvende lejekontrakter på jord, tinglæste 9-7-1847 og 20-9-1882, uden at disse kontrakter dog vedrører parcellen, hvad imidlertid ikke kan ses af pantebogen. - Det attesteres på tro og love, at købesummen er lig med ejendommens værdi.
Gørding den 11 januar 1913. - Karen Nielsen. Niels Chr. Nielsen.



*Elly og Henrik Bjerre*

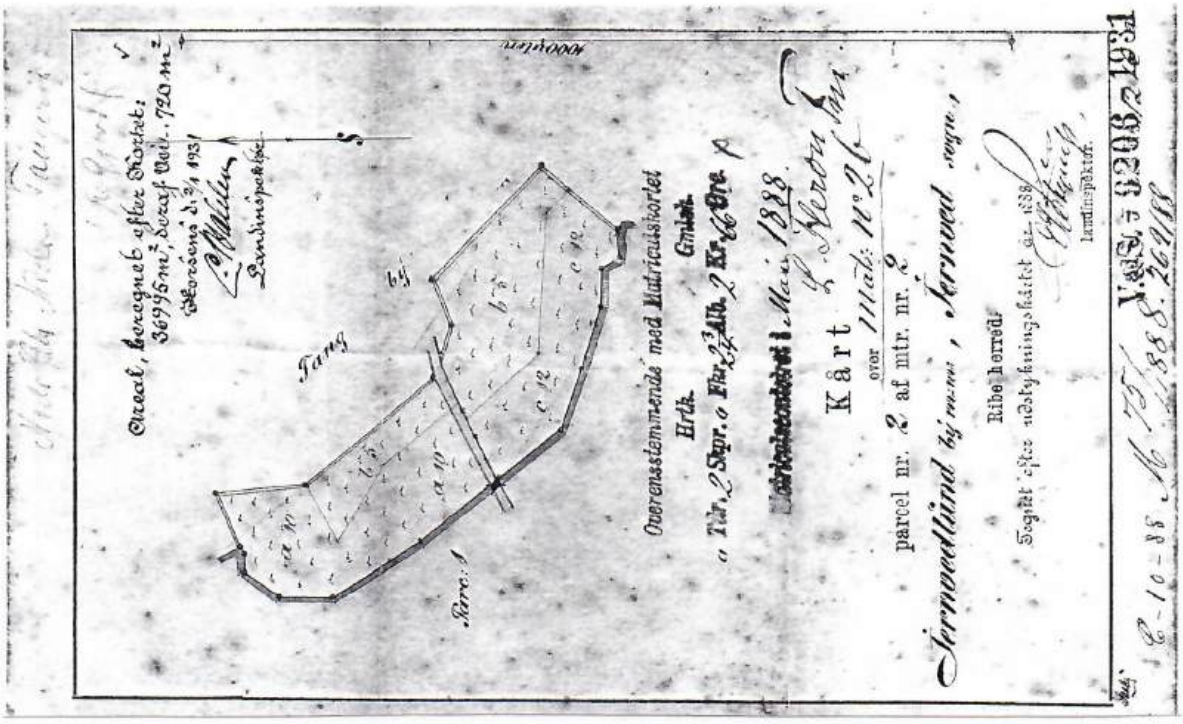


# Kroghstedet

| | Lejer | Hustru |
|---|---|---|
| !853 | Jens Nissen Krogh | Maria Christine Schmidt |

Jens Nissen Krogh er ofte nævnt i forskellige sammenhænge i Tangeris, han står nævnt i folketællingslisten som husmand og arbejder, men han ejer ikke nogen ejendom. - I flere skøder på Tange Vestergård er indføjet at Jens Nissen Krogh i 1853 har fået et stykke jord i leje fra gården men ikke hvor det ligger og ikke noget matr. nr. - Det eneste der er fundet i herredsprotokollen er følgende. **Skadesløsbrev:** I anledning af at købmand Laust Johnsen af Gørding St. har indgået selvskyldnerkaution for mig for et lån jeg i dag har erholdt i Holsted Sparekasse for 100 kr. et hundrede kroner, giver jeg ham herved til sikkerhed for alt hvad han i nævnte egenskab måtte komme til at udrede enten af kapital, renter eller omkostninger prioritets og panteret næst nuhvilende hæftelser i den mig tilhørende lejeret til jord fra matr.nr. $1^a$ Tange med derpå opførte bygninger, besætning, inventarium og produktbeholdning, sæd, avl og afgrøde, og den på ejendommen værende gødning, samt for de pantsattes assurancesummer, - Holsted den 24 november 1886. Jens Nissen Krogh. Til vitterlighed: H Lauridsen. - Tinglæst den 26 november 1886.
Anmærkning: Da Jens Nissen Krogh ikke findes at have tinglæst adkomst på nogen ejendom i Tange, har nærværende dokument kun kunnet noteres i navneregistret. - F. Friis.

Kvittering på skadesløsbrev fra Jens N. Krogh af Tange til købmand Laust Johnsen af Gørding St. for 100 kr. tinglæst 26 november 1886. - Dette skadesløsbrev må udslettes af pantebogen. L. Johnsen.

Ved nærmere granskning viser det sig, at der har ligget en ejendom på det sted hvor nuvværende gård Jernvedvej 14 ligger. Denne ejendom, der hørte under Tange Vestergård, blev 1853 udlejet til Jens Nissen Krogh, og han har sikkert selv opført huset på lejejorden uden at få det tinglæst. Parcellen blev først udstykket efter Jens Nissen Kroghs død. - Da Morten Jensen i 1896 solgte Tange Vestergård (matr.nr. $1^a$), tog han denne ejendom fra, og parcellen fik ved udstykningen matr.nr. $1^f$ Tange, og her byggede han en ny gård, som han drev indtil 1912, da han solgte den til Niels Chr. Nielsen fra Tangegård. - Der skete en del forviklinger ved denne transaktion, se nærmere derom under Jernvedvej 14 matr. nr. $1^f$ Tange.

# Tangevej 2 matr. nr. $1^h$

| | Ejer | Hustru |
|---|---|---|
| | Peter Andersen, enkemand | |
| | Knud Jespersen | Johanne Jensen |
| 1858 | Peder Chr. Knudsen | |
| 1863 | Hans Hermansen, Tinglæst 1874 | Maren Jessen |
| 1969 | Samme, skøde på matr.nr. $1^k$ Tange | |
| 1874 | Jens Jensen Tanderup | Mette Tanderup |
| 1876 | Mette Tanderup, enke | |
| 1876 | Jens Jensen | |
| 1876 | Clemmen Pedersen (dannebrogsmand.) | |
| 1907 | Søren Lauritzen | |
| 1907 | Jørgen Jessen Holst | |
| 1909 | Chr. Martinus Hansen Friis | |
| 1913 | Johannes Jessen, auktionsskøde | |
| 1927 | Karen Marie Jessen, skifteudskrift | |
| 1927 | Christian Peder Hansen | |
| 1928 | Peder Pedersen | Else Pedersen |
| 1937 | Frk. Christine Olesen | |
| 1948 | Harry Nielsen | Anna Nielsen f. Blaabjerg |
| 1952 | Anius Blaabjerg | Abelone Blaabjerg |
| 1952 | Eckardt Mortensen | Eva Mortensen f. Korsager |
| 1953 | Johannes Simonsen | Gislev Simonsen |
| 1954 | Anius Blaabjerg | Abelone Blaabjerg |
| 1954 | Svend Bay, lejer | Anna Bay |
| 1960 | Hans Chr. Blaabjerg, ejer | Anne Marie Blaabjerg f. Poulsen |
| 1964 | Fru Horn, enke, lejer | |
| 1964 | Tage Abildgaard, ejer | Annalise Abildgaard |

Denne ejendom har været benyttet som aftægtsbolig for tidligere ejere af Tange Vestergård, sidst af Knud Jespersen (før af Peder Andersen). - En søn af Knud Jespersen, Peder Chr. Knudsen, fik 1858 på sine søskendes vegne skøde på ejendommen, men da han overtog en parcel, matr.nr. $1^b$ Tange, der var udstykket fra hovedparcellen matr.nr. $1^a$ Tange, og byggede en ny gård på denne parcel (nuværende Jernvedvej 16) blev ejendommen matr.nr. $1^h$ solgt til Hans Hermansen, mens matr.nr. $1^k$ (ca. 5,25 tdr. land) fulgte med som lejejord indtil 1869, da han også fik skøde på denne parcel. - Skødet på ejendommen blev underskrevet 1863, men blev først tinglæst 1874. Siden skiftede ejendommen ret ofte ejer, Indtil nuv. ejere, Annalise og Tage Abildgård overtog den for over 30 år siden.

**Uddrag købekontrakt og skøde:** Købekontrakt oprettet imellem husmand Peder Chr. Knudsen og Hans Hermansen, Jernvedlund. - 1 - Det ham ifølge skøde tinglæst 3 december 1858 tilhørende sted i Tange matr.nr. $1^h$ står for hartkorn 1 ½ alb., gammelskat 7 skilling, sælger Peder Chr. Knudsen til Hans Hermansen. Denne ejendom som køberen tiltræder straks, har før været overladt aftægtsmand Knud Jespersen til aftægtsbolig, og tilhører nu hans arvinger, hvoriblandt Peder Chr. Knudsen. - 2 - Købesum 200 rdl. rigsmønt, der betales senest forstkommende 11 december termin, hvorefter skøde udstedes til køberen. - 3 - Skødet som parterne betaler hver med halvdelen, skal køberen tåle anmærkning om den på den samlede gård, hvorfra stedet er udstykket, hæftende aftægt til Peder Andersen, men forøvrigt skal være anmærkningsfrit. - 2 - Skatter og afgifter betaler køberen fra dato. - Under vore hænder vidnefast. p. t. Holsted den 6 juli 1863. Peder Chr. Knudsen, Hans Hermansen. - Til vitterlighed. Schmidt. S. Nielsen. - Undertegnede, nemlig, jeg Hans Knudsen, søn af afdøde Knud Jespersen, og jeg, Jens Marius Nielsen gift med Jens Chr. Knudsens enke, en søn af Knud Jespersen, erkender herved at vi tiltræder den i nærværende kontrakt omhandlede handel, som af Hans Knudsen er indgået på vore vegne, hvilket vi bekræfter med vore underskrifter. p. t. Holsted den 19 december 1863. - Hans Knudsen, p. t. Slesvig i $6^{te}$ infanteriregiment Jens Marius Nielsen, ligeledes af undertegnede Hans Pedersen, gift med Knud Jespersens datter, Rasmine Knudsen.

**Skøde:** Da nu den i nærværende købekontrakt stipulerede købesum er berigtiget til undertegnede arvinger efter Knud Jespersen, nemlig hans 2 sønner Hans og Peder Chr. Knudsen, Hans Pedersen gift med Knud Jespersens datter Rasmine Knudsen, samt Jens Marius Nielsen, gift med hans søn Jens Chr. Knudsens enke Maren Bennedsen så tilskøder og overdrager vi herved køberen Hans Hermansen af Jernvedlund det i kontrakten omhandlede sted med påstående bygninger og tilliggende jorder, der under matr.nr. $1^h$ i Tange skyldsat for 1½ alb. gl.skat 7 sk., hvilket sted fra dato skal følge og tilhøre ham med samme rettighed og byrder hvormed vi og før os vor afdøde fader har ejet samme. - Det bemærkes at køberen må tåle anmærkning om at det solgte sted står i forhæftelse med gården, hvorfra den er udstykket, for aftægt til Peder Andersen. - p. t. Holsted den 18-12-1863. - Peder Chr. Knudsen. Hans Knudsen. - Slesvig i $6^{te}$ infanteriregiment, Jens Marius Nielsen. - Odense den 16-1-1864 Hans Pedersen. Tinglæst 13 februar 1874. - 1 skifteattest forevist.



# Tangevej 2 matr. nr. $1^h$ $1^k$

**Skøde:** Underskrevne Hans Hermansen af Tange, Gørding sogn tilstår at have solgt og afhændet, ligesom jeg herved skøder til Jens Jensen Tandrup fra Østerbygård følgende ejendomme. - 1 - Det mig ifølge skøde af 18 december 1863, som tinglæses samtidig hermed, tilhørende sted i Tange med påstående bygninger og tilliggende jorder, som under matr.nr. $1^h$ står skyldsatte for hartkorn 1 ½ alb. gl.skat 7 sk. og 2 - den mig ifølge skøde tinglæst 21 maj 1869 tilhørende parcel matr.nr. $1^k$ Tange af hartkorn 1 skp. 3/4 alb. gl.skat 59 sk.. - Og da den derfor akkorderede købesum 1.500 rdl. rigsmønt er betalt, så skal den ovennævnte ejendom for eftertiden følge og tilhøre køberen som lovlig og velerhvervet, hvortil jeg bliver hjemmelsmand, dog bemærkes. - 1 - Køberen, der allerede har modtaget ejendommen, svarer fremtidig alle af samme faldende skatter og afgifter. - 2 - At køberen må tåle, at der på parcellen matr.nr. $1^k$ Tange i forening med gården hvorfra den er udstykket hæfter - a - Lejekontrakt tingl. den 7 - 1 - 1853 til Jens Nissen Krogh - b - Lejekontrakt tingl. 20 - 5 -1853. - c - Kontrakt tingl. til Knud Jespersen om brugsret til for hans arvinger, tingl. 4 - 4 - 1856. - d - Obligation tingl. 13 - 11 - 1857 til Jens Rasmussen for 300 rdl. - e - Oblgt. tingl.. 13 - 11 - 57 til Jens Andersen for 200 rdl. - f - Oblgt. tingl. 14 - 12 - 1860, til enkefru Jakobsen for 3.000 kr., om hvilke hæftelser han må finde sig i at nærværende skøde erholder anmærkning, dog at disse hæftelser skulle udslettes når Lars Andersen sælger gården. - 3 - At køberen må respektere den ret til vej, som er indrømmet ejeren af gården matr.nr. $1^a$ Tange over parcel matr.nr. 1k , kun til høkørsel. - 4 - At den hjemlede ret for parcellen matr.nr. $1^k$ dels til mergelkastning, dels til vej over matr.nr. $1^a$ medfølger. - Således udstedes nærværende skøde til bekræftelse under min hånd vidnefast. - p. t. Holsted den 15 april 1873, Hans Hermansen. Til vitterlighed: Smidt Borberg. - Tinglæst 13 februar 1874

**Skøde:** Jeg underskrevne Mette Tandrup, enke efter husmand Jens J. Tandrup, tilstår herved at have solgt og afhændet til min broder Jens Jensen i Varho, Gørding sogn, den mig hidtil tilhørende ejendom, nemlig matr.nr. $1^h$ Tange af hartkorn 1 ½ alb. gl,skat 1 kr. 14 øre, og matr.nr. $1^k$ Tange 1 skp. 1/4 alb, gl.skat 1 kr. 22 øre, samt $8^d$ Jedsted, Vilslev sogn 2 skp. 1 1/4 alb, gl.skat 2,50 kr. - Købesummen for disse ejendomme er 2.400 kr., og da denne er berigtiget, dels ved overtagelse af gæld 1.100 kr., og dels ved at tilsikre mig en til 1.300 kr. vurderet aftægt, så skulle ejendommene herefter tilhøre ham med samme rettigheder og byrder, hvormed de har tilhørt mig. - I salget medfølger en ejeren af matr.nr. $1^k$ Tange tilkommende ret til mergelkastning og ret til vej over matr.nr. $1^a$. - Der reserveres nogle hæftelser vedrørende matr.nr. $8^d$ Jedsted så som andel i aftægt til Elisabeth Pedersen, samt korn og pengeafgift til Vilslev Kirke m. m. - Således udstedes dette skøde til bekræftelse med vidnefast underskrift. F. T. Ribe den 3 december 1875. Mette Tandrup. Til vitterlighed: Ramsing. J, Chr. Hansen Tamdrup. - Tinglæst den 28 januar 1876.

**Skøde:** Jeg underskrevne Jens Jensen af Varho tilstår herved at have solgt til Clemmen Pedersen af Holleskov, den mig ifølge skøde af 3 - 12 - 1875 tinglæst 28 - 1 - 1876, tilhørende ejendom i Tange, Gørding sogn, matrikuleret under matr.nr. $1^h$ af hartkorn 1 ½ alb. gl.skat 14 øre. og matr.nr. $1^k$ 1 skp. 3/4 alb. gl.skat 1 kr. 22 øre. I salget medfølger en ejeren af matr.nr. $1^k$ tilkommende ret til mergelkastning og vej over matr.nr. $1^a$ hvorimod køberen må finde sig i at ejeren af matr.nr. $1^a$ tilkommende vejret over matr.nr. $1^k$. , såvel som i at matr.nr. $1^k$ hæfter i forening med den gård hvorfra den er udstykket, for gæld og forskellige leje og brugsrettigheder, hvorom ingen retsanmærkning ønskes.

fortsætter næste side

Købesummen for denne ejendom er ansat til 2.100 kr., og da denne er berigtiget, dels ved at køberen har meddelt mig panteobligation for 1,4oo kr.. dels kontant betalt mig 600 kr. og endelig ved medunderskrift forpligtet sig til at svare den på ejendommen hæftende aftægt, af værdi 100 kr., så skal ejendommen herefter tilhøre Clemmen Pedersen med de samme rettigheder og byrder, hvormed den har tilhørt mig, under mit hjemmelsansvar. - Således udstedes herved dette skøde under min hånd vidnefast. p. t. Ribe den 27 juni 1876. - Jens Jensen. Clemmen Pedersen..- Vidner: Nielsen. Ramsing. Tinglæst 30 - 6 - 1876.

**Uddrag af skøder:** Undertegnede husmand Clemmen Pedersen af Tange sælger , skøder og overdrager herved til Søren Lauridsen af Ribe, den mig ifølge skøde tinglæst 30 - 6 - 1876 tilhørende ejendom i Tange, Gørding sogn, skyldsat under matr.nr. $1^h$ og $1^k$ Tange af hartkorn 1 skp. 1 3/4 alb. med derpå opførte bygninger, disses mur og nagelfaste tilbehør, derunder kakkelovne, komfur, besætning, avl og afgrøde, slyd og gødning samt brændsel. - Købesummen er fastsat til 2.975 kr. - Tange den 14 september 1906. - Søren Lauridsen. Clemmen Pedersen.- Tinglæst 11 januar 1907.

5 juli 1907 - Underskrevne Søren Lauridsen sælger og skøder herved til Jørgen Jessen Holst, Holsted den mig ifølge skøde læst 11 januar 1907 tilhørende ejendom i Tange, Gørding sogn, med bygninger, disses mur og sømfaste dele, kakkelovne, komfur og med jorder under matr.nr. $1^h$ og $1^k$ Tange, hartkorn 1 skp. 1 ½ alb., med avl, afgrøde, besætning og inventarium og andet rette tilhørende og tilliggende. - Og da købesummen 3.400 kr. er berigtiget, så skal ommeldte ejendom herefter følge og tilhøre J. J. Holst. I salget medfølger en ejeren af $1^k$ til mergelkastning og vejret over $1^a$ Tange, hvorimod køberen må respektere en ejeren af $1^a$ tilkommende vejret til høkørsel over $1^k$ . - Dernæst reserveres deklaration læst 7 - 11 - 1902 om vejret for Gørding - Vejrup kommune. - J. J. Holst. Søren Lauritsen. Tinglæst 12 juli 1907.

21 august 1909 - Undertegnede Jørgen Jessen Holst af Tange tilstår at have solgt, ligesom jeg herved skøder og endelig overdrager til Christian Martinussen Hansen Friis af N. Holsted, den mig ifølge skøde tinglæst 12 juli 1907 tilhørende ejendom matr.nr. $1^h$ af hartkorn 1 ½ alb., og matr.nr. $1^k$ 1 skp. 1/4 alb. med påstående bygninger, disses tilbehør i enhver henseende, mur og nagelfast inventar, besætning, avl, afgrøde, gødning og ejendommens øvrige til og underliggende i enhver henseende. Ret til indtrædelse i Gørding Mejeri, og med de samme rettigheder og reservationer som nævnt i tidligere skøder. - Købesum 3.450 kr., deraf for løsøre 850 kr. - Omkostningerne ved handelen bæres af køber og sælger i forening med halvdelen til hver. - p. t. Holsted den 21 august 1909 . Chr. M. H. Friis. Jørgen J. Holst. - Tinglæst 27 juli 1909.

Auktionsforvalteren i Gørding - Malt herreder gør vitterlig: År 1910 den 30 november blev efter begæring af skifteretten afholdt auktion over ejendommen matr.nr. $1^h$ og $1^k$ Tange, Gørding sogn og blev da højstbydende Kristian Hansen Friis og Ane Kirstine Larsen i forening, med et bud på 2.460 kr., for hvilket bud hammerslag blev givet, og som af skifteretten opproberet. Under fremlæggelse af: -1 - Udskrift af den ommeldte auktion. - 2 - Transport af retten til at erholde auktionsskøde, budhaveren, til Rasmus Larsen, Skølvadgård, og transport af samme indhold fra denne til Johannes Jessen af Skølvad.
Transport på retten til at erholde auktionsskøde. - Vi undertegnede Ane Kirstine Larsen og Kristian Hansen Friis, der ved auktion den 30 november d. å., kontinueret i dag, blev højstbydende på auktionen over den Christian Martinus Hansen Friis'dødsbo tilhørende ejendom matr.nr. $1^h$ og $1^k$ af Tange med et bud på 2.460 kr. transporterer og overdrager herved al vor ret til at erholde auktionsskøde til gårdejer Rasmus Larsen, Skølvadgård, der har vederlagt os for overdragelsen. Udenfor budsummen vil i omkostninger blive betalt ikke over 100 kr. - p. t. Holsted den 11 november 1910. Kristian Hansen Friis. Ane Kirstine Larsen.
Til min, Rasmus Larsens ret, efter foranstående transport til at erholde auktionsskøde på ejendommen matr.nr. $1^h$ og $1^k$ Tange, transporterer jeg herved atter til Johannes Jessen af Skølvad Mark, der har fyldestgjort mig for overtagelsen, og til hvem der derfor må udstedes auktionsskøde. - p. t. Holsted den 3 marts 1911. R. Larsen. - Til vitterlighed: Schvensen. - Tinglæst 30 maj 1913. - Uden anmærkning

Efter Johannes Jessens død solgte enken, Karen Marie Jessen, ejendommen til Chr. Peter Hansen, der året efter solgte den videre til Peder Pedersen, han drev ejendommen i 9 år, hvorefter han solgte den og flyttede til Gørding.- Næste ejer; frk. Christine Olesen, klarede til dagen og vejen ved at drive det lille landbrug i 11 år, og solgte så til Harry Nielsen og hustru Anna født Blaabjerg, men han overlod den efter få år til sin svigerfar, Anius Blaabjerg, Østerhede, Jernvedlund sogn, der solgte den videre til Eckardt Mortensen og hustru Eva født Korsager. - Efter et par års forløb overtog Anius Blaabjerg den igen, og han havde nu lejefolk boende indtil 1960, da han solgte den til sin søn Hans Chr. Blaabjerg. Han blev 1962 gift med Iver Poulsens datter i Tange, Anne Marie Poulsen. De overtog imidlertid Hans Chr. Blaabjergs fødehjem på Østerhede, og udlejede bygningerne indtil 1967 da de solgte disse til nuværende ejere Annelise og Tage Abildgaard, men beholdt ejendommens joedtilliggende matr.nr. $1^k$ Tange som de drev sammen med ejendommen i jernvedlund. - Hans Chr. Blåbjerg døde 1985, og Anne Marie solgte parcellen $1^k$ til Karen og Jacob Holm, Tange Vestergård, hvorfra parcellen i sin tid blev udstykket.

# Tangevej 2 matr. nr. 1h

**Betinget skøde:** Undertegnede husmand Hans Chr. Blåbjerg, Østerhede, pr. Gørding, sælger og betinget skøder herved til medundertegnede lagerarbejder Tage Abildgård, Dronningensgade 2, Hjørring den mig tilhørende ejendom, nemlig: 1 - Under overtagelsen er indbefattet bygningerne med disses jord - mur og nagelfaste tilbehør, herunder støbegods og alle slags ledninger. Endvidere medfølger en oliekamin.
2 - Sælgeren yder ingen garanti mod svampe - eller husbukkeangreb i bygningerne. Gulvene er dårlige, og der er lagt cement ved alle kanter. Køberen må overtage ejendommen i den stand, hvori den forefindes, og hvormed han er bekendt.
3 - Overtagelsen finder sted den 1-3-1964, og ejendommen står herefter for køberens regning og risiko med ret for ham til i tilfælde af brand at oppebære forsikringssummen.
4 - Overtagelsesdagen er skæringsdagen for alle indtægter og udgifter, ejendommen vedrørende, herunder ejendommen påhvilende skatter og afgifter af enhver art til stat og kommune samt terminsydelser.
5 - Ejendommen overdrages med de samme rettigheder og forpligtelser, hvormed den har tilhørt tidligere ejere, hvorved bemærkes, at der ikke påhviler ejendommen tinglyste servitutter af nogen art, og ejheller på den er skov eller fredskovpligtig grund.
6 - Sælgeren erklærer på tro og love, at der ikke påhviler ejendommen instalationsgæld af nogen art, idet sælgeren indfrier en retsgæld til Vestjydsk t Transformatorforening, Skærbæk, ca. 150 kr.
7 - Køberen er bekendt med det lejemål, der er afsluttet vedrørende ejendommen.
8 - Købesummen er aftalt til 6.500,00 kr.., skriver seks tusinde fem hundrede kroner 00 øre,
der afgøres ved at køberen: A - uden ansvar for sælgeren overtager eller indfrier gælden
til Jydsk Husmands-kreditforening, Aalborg, ifølge pantebrev, tinglyst den 5-6-1937, stor
t 3.675,21 kr. med statutmæssige forpligtelser i forhold til 3.800,00 kr. samt 979,60 kr. til samme
med forpligtelser i forhold til 1.000 kr. lyst samme dato, til rest til sammen uaflyst .....kr. 3.500,00
B - kontant betalt til deponering hos landsretssagfører H. Busk, Vejen.....kr. 3.000,00
Købesum.....kr. 6.500,00
Handelen er betinget af, at sælgeren kan frigøre ejendommen for lånet i Dansk Landbrugs Realkreditfond og i Jydsk Husmandskreditforening. Aalborg - Det er endvidere betinget af, at der ikke efter vurdering kommer til at påhvile ejendommen grundstigningsskyld, som køberen derefter måtte kræve refunderet af sælgeren.
Opfyldes disse betingelser, meddeles der køberen endeligt skøde. - Til at opfylde dette bemyndiger sælgeren landsretssagfører H. Busk, Vejen.
9 - Omkostningerne ved dette skødes oprettelse, stempling og tinglysning og eventuel vurdering til grundstigningsskyld betales af parterne med halvdelen hver. - Sælgeren betaler alene frigørelsen for pantegælden. - Omkostningerne ved opsigelse og eventuel udsættelse af lejeren betales af køberen indtil 100 kr. - Eventuelle yderligere omkostninger derved deles lige mellem parterne.
Gørding den 29-2-1964. Som sælger: Hans Chr. Blåbjerg. - Som køber Tage Abildgård.
**Endeligt skøde:** Da betingelserne ifølge foranstående betingede skøde nu er opfyldte, meddeles der herved køberen endeligt skøde på den solgte ejendom, der herefter skal tilhøre ham.- d. 10-7-1964. - H. Busk.
Undertegnede køber tiltræder, at købesummen er forhøjet til 6.700 kr. idet jeg foruden den i post 8 aftalte købesum 6.500 kr overtager den afgiftpligtige grundstigningsskyld. 200 kr..- d. 1-8-1964. Tage Abildgård.



*Annalise og Tage Abildgaard*

# Jernvedvej 8 matr. nr. 1[l]

| | Ejer | Hustru |
|---|---|---|
| 1874 | Niels Jensen | Ellen Kjerstine Jensen f. Hansen |
| 1896 | Jeppe Petersen | Susanne K. Petersen |
| 1899 | Susanne K. Pedersen, enke | |
| 1899 | Christian Knudsen | Ane Dorthea Knudsen |
| 1902 | Hans Nielsen | |
| 1903 | Hans L. Lund | |
| 1905 | Peder Lauridsen | Ane Kathrine Lauridsen |
| 1918 | Ane Kathrine Lauridsen, enke | |
| 1918 | Anders Sørensen | |
| 1919 | Chr. Johannes Lund | |
| 1927 | Peder Knudsen | |
| 1937 | Albæk Olsen | Karen Olsen |
| 1982 | Karen Olsen, enke | |
| 1986 | Christian Olsen, ugift | |
| 1995 | Jørgen C. Wind | Lissy B. Wind |
| 1996 | H. K. Andersen, (kun bygninger) | |

**Skøde:** Underskrevne Peter Hansen Tange Mark tilstår at have solgt, ligesom jeg herved skøder og fuldkommen overdrager til Niels Jensen, Tange i henhold til mit skøde læst 2 juni 1871 parcellen matr.nr. 1[l] af Tange, med påstående af mig selv i forening med køberen opførte bygning og tilliggende jorder, som ved udstykningsapprobation af 24 december 1873 er ansatte til hartkorn 1 fdk. 1 alb. gl.skat 19 sk., og præstekorn-tiendevederlag ½ fdk. rug. - Den mig efter mit foranstående skøde tilkommende fri mergelkastningsret i matr.nr. 1[b] Tange medfølger i købet for såvidt angår den overdragne parcel, mod at køberen fremtidig af den årlige udgift (64 sk.) svarer årlig 16 skilling. - Og da købesummen 600 rdl. rigsmønt er berigtiget, så skal fornævnte ejendom fremtidig tilhøre køberen Niels Jensen og arvinger med de samme rettigheder og byrder hvormed jeg selv deraf har været ejer, og som mit påberåbte skøde indeholder. - Køberen har allerede tiltrådt det købte, og svarer fra 1 april 1873 at regne alle skatter og øvrige udgifter af samme. - p. t. Holsted den 19 maj 1874. - Peter Hansen. - Til vitterlighed: T. Mynster. C. Mynster. - Imod dette skødes tinglæsning vides intet at erindre. Ribe Stiftamt 23-5-1874. H. C. Nielsen. - Tinglæst 19 juni 1874.

**Skøde:** Jeg, Niels Jensen, skøder herved til Jeppe Petersen fra Stenderup mit sted matr.nr. 1[l] Tange, med bygninger, disses mur og sømfaste dele, kakkelovne, komfur og jorder af hartkorn 1 fdk. 1 alb. gammelskat 39 øre med avl, afgrøde, gødning og andet rette tilhørende, så og med den mig efter mit skøde tilkommende mergelkastningsret i matr.nr. 1[b] Tange mod årlig afgift 33 øre eller en gammel rigsbankmark. - Og da købesummen 2.200 kr. er berigtiget, dels ved kontant betaling, og dels ved at køberen overtager og pr. 11 december f. å. og fremtidig forrenter og afdrager m. m. pantegælden 900 kr. til vest og sønderjydsk Kreditforening, så skal ommeldte sted herefter følge og tilhøre Jeppe Pedersen som hans fuldkomne, uigenkaldelige og uindskrænkede ejendom med samme ret og adkomst, hvormed den har tilhørt mig og under mit hjemmelsansvar efter loven. - Det bemærkes: - 1 - Køberen tiltræder den 15 ds., men det solgte står fra dato for hans regning og risiko, så at han i ulykkestilfælde hæver assuranceerstatningen til anvendelse efter lov og vedtægt. - 2 - Han må selv sørge for overtagelsen af kreditforeningsgælden. - 3 - Han svarer alle den 1 ds. og derefter faldende skatter og afgifter. - På rørligt gods falder af købesummen 200 kr. - p. t. Holsted den 7-4-1896. Niels Jensen. - vidner: Clausen. Jørgensen. - Tinglæst 10-4-1896.

**Udskrift** af Gørding - Malt Herreders skifteprotokol. - Husmand Jeppe Petersen Tangeriis død 8 oktober 1898, anmeldt 12 oktober. - Enken i uskiftet bo med umyndige fællesbørns samtykke, sålydende:- Stempel 2 kr.

Undertegnede eneste myndige arvinger efter Jeppe Petersen af Tangeriis, nemlig:

1 - Enken Susanne Kathrine Petersen født Ferslev.

2 - Peter Andersen Petersen, Ilsted.

3 - Niels Lauridsen Petersen, Bøel. - erklærer herved at vi er forenede om at enken forbliver i uskiftet bo med fællesbørnenes samtykke, som herved afgives. - Tange, Ilsted, Bøel den 25 november 1898. Susanne K. Petersen, P. A. Petersen, Niels Lauridsen Petersen. - Udskriftens rigtighed bekræftes, Gørding - Malt herreder, Holsted den 8 marts 1899. F. Friis. - Bedes læst som adkomst for enken Susanne K. Petersen på stedet matr.nr. 1[l] Tange af hartkorn 1 fdk. 1 alb., sidste købesum 2.200 kr. - Hæftelserne kendes. - Anmærkning frafaldes. Holsted den 8-3-1899. For vedk. Jørgensen. - Tinglæst 10-3-1899.



# Jernvedvej 8 matr. nr. 1$^{l}$

**Uddrag af skøder:** Underskrevne Jeppe Petersens i uskiftet bo hensiddende enke, Susanne Kathrine Petersen, af Tange sælger og skøder herved til murer Christian Knudsen den min mand efter skøde læst 10-4-1896 tilhørende ejendom i Tange, Gørding sogn med bygninger og sømfast tilbehør, komfur og jorder af hartkorn 1 fdk. 1 alb. gl.skat 39 øre med avl, afgrøde gødning, besætning, inventarium og andet rette tilhørende, så og med mergelkastningsret i matr.nr. 1$^{b}$ Tange mod årlig afgift en rigsbankmark = 33. øre. - Købesum 2.325 kr. deraf for rørligt gods 525 kr. - Køberen tiltræder straks, og betaler fremtidig alle skatter og afgifter. - Tange den 7 marts 1899. - Susanne K. Petersen. - Tinglæst 10 marts 1899. - Uden anmærkning.

12 juni 1902: Underskrevne murer Chr.. Knudsen, Tangeris, sælger og skøder til Hans Nielsen af Stenderup i Føvling sogn den mig ifølge adkomst 10-3-1899 tilhørende ejendom i Tange, Gørding sogn matr.nr.. 1$^{l}$ Tange med bygninger og tilbehør af besætning, inventarium, gødning og afgrøde og med den stedet tilkommende mergelkastningsret i matr.nr. 1$^{b}$ Tange mod årlig afgift 33 øre. - Købesummen er akkorderet til 2.400 kr., hvoraf på medfulgt løsøregenstande falder 300 kr., så at vederlaget for fast ejendom er 2.100 kr. - Køberen har allerede overtaget ejendommen, som står for hans regning og risiko. - Under min hånd vidnefast. - p. t. Holsted den 12 juni 1902. Chr. Knudsen. - Tinglæst 13 juni 1902. - Uden anmærkning.

16 april 1903: Jeg, Hans Nielsen, skøder herved til Hans Sørensen Lund mit sted matr.nr. 1$^{l}$ Tange af hartkorn 1 fdk. 1 alb. gl.skat 39 øre, med bygninger med mur og sømfast tilbehør, 1 kakkelovn, 1 komfur, gødning, avl, afgrøde, alt at modtage den 1 maj d.å. - Og da købesummen 2.250 kr. (deraf for løsøre 250 kr.) er berigtiget, så skal ommeldte ejendom herefter følge og tilhøre H. S. Lund. - Tange den 16-4-1903, med bemærkning at der medfølger mergelret i matr.nr.. 1$^{b}$ Tange mod årlig afgift 33 øre. - Hans Nielsen. - Tinglæst 17-4-1903.

**Skøde:** Underskrevne Hans Sørensen Lund sælger og skøder herved for mig og arvinger til Peter Lauridsen i Bjerndrup, den mig efter skøde læst den 17 april 1903 tilhørende ejendom i Tange med bygninger, disses mur og sømfaste dele, kakkelovn, komfur og med jorder af hartkorn 1 fdk. 1 alb., samt med avl, afgrøde , besætning og inventarium. - Og da købesummen 2.750 kr. er berigtiget bl. a. ved at køberen overtager og fra 1 april d. å. at regne forrenter m. m. pantegælden 1.800 kr. til Husmandskreditforeningen, så skal ommeldte sted herefter følge og tilhøre P. Lauridsen som hans fuldkomne, uigenkaldelige og uindskrænkede ejendom under mit hjemmelsansvar efter loven, mod at han fra 1 april d. å. svarer skatter og afgifter. - Det købte står fra dato for køberens regning og risiko, mod at han tilkommer assuranceerstatning. - Køberen hæver indtægten, men han tilkommer reservefond i mejeriet. - Han tilkommer mergelret i matr.nr. 1$^{b}$ Tange med årlig afgift 33 øre. - På besætning falder af købesummen 300 kr.
p. t. Holsted den 14 februar 1905, med bemærkning at matr.nr. 1$^{l}$ Tange.
Hans Sørensen Lund. - Til vitterlighed: A. Hansen. Clausen.
Tinglæst 17 februar 1905. - Uden anmærkning.



# Jernvedvej 8 matr. nr. 1[l]

**Skøde:** Underskrevne husmand Peder Lauridsens enke Ane Kathrine Magdalene Lauridsen født Brandt af Tangeris sælger og skøder herved for mig og arvinger til Anders Sørensen af Gørding den mig tilhørende ejendom matr.nr. 1[l] Tange, Gørding sogn, af hartkorn 1 fdk. 1 alb. med derpå værende bygninger, disses mur og nagelfaste dele, samt besætning, inventarium, avl og afgrøde. - Købesummen er 4.000 kr. og berigtiges ved at køberen overtager og fra 11 december f. å. forrenter og afdrager gælden til Husmandskreditforeningen stor oprindelig 1.800 kr. således at alt hvad der herpå er afbetalt kommer køberen tilgode, dels ved kontant betaling af resten, og den nævnte ejendom skal fremtidig følge og tilhøre køberen som dennes rette og uigenkaldelige ejendom under mit hjemmelsansvar efter loven. - Overtagelsen sker den 1 april d. å. og køberen svarer fremtidig alle skatter og afgifter. - Der medfølge andel i Gørding Mejeri med overskud. - Køberen skal respektere at det vestligste stykke af en rugmark er udlejet for i år til læge Jensen. Lejeafgiften 20 kr. tilfalder køberen. - Der reserveres medforhæftelse af en årlig afgift til præstekaldet. - Holsted den 28 januar 1918. Kathrine Lauridsen. - Anders Sørensen. - Til Vitterlighed: Jørgen Petersen. Grum - Schvensen. - Vurderingssum til ejendomsskyld af fornævnte ejendom udgør 2.300 kr. løbenr. 421, 3' alm. vurdering. - De pr oktober termin 1917 forfaldne amtstueskatter er betalte. - Ribe Amtstue den 4 marts 1918. M. Nielsen. Fm. - Tinglæst 8 marts 1918. - Uden anmærkning.

**Skøde:** Underskrevne Anders Sørensen af Gørding, sælger og skøder herved for mig og arvinger til Christian Johannes Lund af Aastrup den mig tilhørende ejendom matr.nr. 1[l] Tange, Gørding sogn, af hartkorn 1 fdk. 1 alb., med derpå værende bygninger, disses mur og nagelfaste tilbehør, der under kakkelovne og komfur. - Købesummen er 6.500 kr. og berigtiges ved at køberen overtager og fremtidig forrenter gælden til husmandskreditforeningen oprindelig 1.800 kr. således at hvad herpå er afbetalt kommer køberen tilgode, og i dag betaler resten kontant, og den nævnte ejendom skal fremtidig følge og tilhøre køberen som dennes rette og uigenkaldelige ejendom under mit hjemmelsansvar efter loven. - Overtagelsen sker straks og køberen svarer fremtidig alle skatter og afgifter af enhver art. - Der reserveres en årlig afgift til præstekaldet.
Holsted den 31 maj 1919. Anders Sørensen. Chr. J. Lund. - Vidner: Grum - Schvensen. E. Damgaard.
Ejendomsskyld 2.300 kr. - Tinglæst den 6 juni 1919. - Uden anmærkning.

Denne ejendoms jorder (ca. 3 tdr. land) hørte under matr.nr. 1[d] (Jernvedvej 3) oprindelig udstykket fra matr.nr. 1[a] (Tange Vestergård), Men ejeren af 1[d], Peter Hansen, udstykkede 1873 parcellen (1[l]) fra sin ejendom, der lå på den modsatte side vejen, til sin datter og svigersøn, Ellen Kirstine f. Hansen og Niels Jensen, og der blev 1874, ved fælles hjælp, opført bygninger på parcellen. Disse bygninger bestod i 122 år, idet de først blev fjernet i 1996. - Niels Jensen solgte til Jeppe Pedersen fra Stenderup, og efter hans død skiftede ejendommen tit ejere. - Peder Lauridsen og hustru havde solgt en gård i Bjerndrup, og ville nu nyde deres otium i Tangeris på en mindre ejendom. Efter Peder Lauridsens død solgte enken, Ane Kathrine Lauridsen til Anders Sørensen, og ejendommen skiftede igen af og til ejere indtil 1937, da Karen og Albæk Olsen overtog den, han var desuden arbejdsmand. De fik 2 børn, og klarede sig godt indtil 1982 (45 år), da han døde, og enken Karen Olsen solgte ejendommen til sin søn Chr. Olsen, men han døde få år efter (på en udenlandsrejse), og ejendommen blev 1995 solgt til naboen, Jørgen Wind, der lagde jorden til sin ejendom Jernvedvej 10, og solgte hus og grund til H. K. Andersen, som rev de gamle bygninger fra 1874 ned og opførte 1997 en ny Villa på grunden.



*Chr. Olsen lægger kartofler* 1988



*Verner Dixen. Jernvejvej 16*

# Jernvedvej 7 matr. nr. $2^a$ "Tangegård".

| | Ejer | Fæster | Hustru | |
|---|---|---|---|---|
| 1719 | Bramminge Hovedgård | Niels Hansen | | |
| 1730 | --- --- | Chr. Nielsen | | |
| 1761 | --- --- | Hans Mortensen | | |
| 1775 | --- --- | Frands Jensen | Kirsten Andersdatter | 1 |
| 1806 | Frands Jensen | | Mette Jensdatter | 2 |
| 1816 | Chr. Nielsen | | Anna Maria Frandsdatter | |
| 1835 | Anna Marie Frandsdatter, enke | | | |
| 1835 | Niels Christensen | | Kjerstine Jepsdatter | |
| 1875 | Christian Nielsen | | Karen Nielsen | |
| 1912 | Karen Nielsen, enke | | | |
| 1912 | Hans H. Kjær $2^a$ $2^e$ $2^f$ | | | |
| 1915 | Martinus Rasmussen | | | |
| 1916 | Hans Nielsen Knudsen | | Margrethe Knudsen | |
| 1919 | Jens Jensen | | Thyra Jensen | |
| 1956 | Christian Jensen | | Edith Jensen | |
| 1971 | Hugo Hermansen | | Tove Hermansen f. Jensen | |
| 1981 | Arne J. Nielsen | | Tove Nielsen | |

"Tangegård" matr.nr. 2 af hartkorn 2 tdr. 7 skp. 2 fdk. ½ alb, lå i 1798 nede i Tange by , og fik ved udskiftningen tildelt sine jorder nord for byen øst og nord for Tange Vestergårds jorder og i nord til Staarup-Fonager ejerlav og endte i nordvest hvor 4 ejerlav, Staarup-Fonager - Sdr. Gørding - Nørre Bøel og Tange, støder sammen, og derfra i syd langs Nørre Bøel skel til Jernvedvej 8 (matr.nr. $1^l$) og mod øst til det dige der nu danner skel mellem Jernvedvej 3 (matr.nr. $1^d$) og Stårupvej 19 , ialt et samlet jordtilliggende på 152 tdr. land, samt et par engparceller ved Stenderup bæk. Gården lå da som fæstegård under Bramminge hovedgaard hvis ejer, cancelliråd og godsejer Termann Øllgaard, i 1806 solgte den til daværende fæster Frands Jensen. - Tangegård udstykkede ikke af gårdens jorder til mindre ejendomme, (parcellister) såvel ejere som lejere. Men ved ejerskifte 1912, da Chr. Nielsens enke, Karen Nielsen, skulle af med gården, udstykkede hun først et stort areal, der kaldtes Tangerisfenne, (vel ca. 50 tdr. land) matr.nr. $2^c$ og $2^d$, til hestehandler Hans Nielsen Knudsen, Gørding, og da sønnen, Niels Chr. Nielsen, ikke ville overtage selve gården, solgte hun den i 1912 til proprietær H. H. Kjær, mens sønnen købte en mindre gård, matr.nr. $1^f$ m.fl. Tange (nuv. Jernvedvej 14). Hans H. Kjær solgte 1915 gården videre til proprietær Martinus Rasmussen, Aarhus, der året efter solgte den til Hans Nielsen Knudsen, der i 1912 havde købt Tangeriis fenne. Hans N. Knudsen solgte 1918 Tangegård (tinglæst 1919 ) til gdr, Jens Jensen, Tange, men beholdt Tangerisfenne og et hede og mosearеal øst for, som blev tillagt hans egen gård "Knudsensminde i Gørding. (Jens Jensen havde netop solgt "Tange Vestergård"). - Efter Hans Nielsen Knudsens død (1928), solgte enken, Margrethe Knudsen, en parcel af Tangeriis fenne (matr.nr. $2^l$) til Søren Simonsen, der havde solgt en gård i Lourup (Lille Bendixminde), og han opførte bygninger på parcellen, nuv. Jernvedvej 1 "Lykkebo". - Jens Jensen udstykkede 2 ejendomme fra Tangegård, i 1926 matr.nr. $2^k$ nuv. Stårupvej 19, og i 1935 matr.nr. $2^n$ nuv. Stårupvej 17. - Jens Jensen solgte 1956 gården til en søn og svigerdatter, Edith og Chr. Jensen, der tidligere havde haft en gård i Aike. - De overdrog i 1971 gården til en datter og svigersøn, Tove og Hugo Hermansen og købte hus i Gørding , Sdr. Lourupvej 6. - Da Hugo Hermansens hustru, Tove f. Jensen, i en ung alder døde fra mand og 2 mindreårige børn solgte han gården til nuværende ejer Tove og Arne J. Nielsen

**Skøde:** Undertegnede gårdmand Niels Christensen af Tange tilstår at have solgt til min søn Christen Nielsen, den mig ifølge skøde, tinglæst 31 juli 1835, tilhørende gård i Tange, Gørding sogn, med påstående bygninger og tilliggende ejendomme af hartkorn under matr.nr. 2 af Tange 3 tdr. 6 skp. 1 fdk. 0 alb., gammelskat 20 rdl., med kongetiende. - Og da købesummen 6.000 rdl. rigsmønt er berigtiget og køberen derfor ved kontrakt af d. d. har forpligtet sig til at udrede aftægt til mig og hustru Kirsten Jepsdatter for vor livstid, anslået til værdi 1.000 rdl., så skal den fornævnte ejendom tilhøre køberen og arvinger med de samme rettigheder og pligter, hvormed jeg selv deraf har været ejer, således at han tilsvarer skatter og øvrige udgifter fra 11 december 1874 eller fra tiltrædelsen, og respekterer at gården ved skøde tinglæst 24 maj 1816, 22 maj 1818 og 17 november 1820 skete afhændelser til klynekastning.

Tange den 28 november 1874. Niels Christensen.

Til vitterlighed: A. Feddersen. Poul Aagaard. - Tinglæst den 16 april 1875.



# "Tangegård"

**Aftægtskontrakt** imellen Niels Christensen og hustru Kjerstine Jepsdatter af Tange som aftægtstagere for deres livstid, og deres søn, Christen Nielsen, der i dag har fået skøde på deres gård, matr.nr. 2 i Tange, som aftægtsyder: - 1 - Til beboelse har aftægtsfolkene ret til at vælge 2 værelser i gårdens stuehus, hvilket de vil, med frihed til brug og afbenyttelse for og fri adgang til hvor de ønsker. Men hvis de hellere ville have sit eget og særskilt hus til deres beboelse og brug, da skal aftægtsyderen, tæt ved gården, og på den plads aftægtsfolkene forlanger opføre 6 fag hus af lignende størrelse og soliditet som stuehuset, og indrettet med fjællegulv, loft, vinduer, døre, bageovn og brønd med pumpe m. m. , alt efter aftægtsfolkenes forlangende og anvisning og fuldstændigt fuldført efter 1 års forudgående varsel. Dette hus, som aftægtsyderen altid skal holde forsvarligt vedlige, både ud - og invendigt, erholde aftægtsfolkene til fri afbenyttelse såvel over som under bjælkerne, og have ret til, om ønskes, at tage andre delhuse for sig, ligesom de også have ret til at erholde fornøden byggeplads ved huset, dersom de på egen bekostning ville opføre mere bygning, som dog i såfald bliver at vedligeholde af dem selv, og som de atter kan nedtage når de finder for godt - Udenfor aftægtshuset skal aftægtsfolkene have plads til at henlægge forskellige materiale, når de ej ville bygge, samt plads til gødning, om sådant samles, med fornøden fra og tilkørsel. Samtidig med husets indretning leverer aftægtsgiveren og indsætter i aftægtshuset 2 stk. halve sengesteder og 2 jern..... af den størrelse som aftægtsfolkene ønsker. - 2 - Af den til gården værende have må aftægtsfolkene erholde halvparten, fra hvilken side de selv ønsker, men når et nyt aftægtshus opføres, udlægges ved huset, hvor aftægtsfolkene ønsker det, en ny have, som aftægtsgiveren forsyner med forsvarligt hegn og haspet låge, - Dyrkningen af aftægtshaven skal aftægstgiveren når det forlanges og i rette tid og i alle måder forrette efter anvisning, og af gårdens mødding så meget som aftægtsfolkene skjønner fornødent. - 3 - Hvor aftægtsgiveren selv sætter kartofler i gårdens mark, har aftægtsfolkene ret til at erholde plads ti 2 skp. kartofler, hvortil aftægtsgiveren leverer den fornødne gødning og besørger jordens tilberedning såvel som kartoflernes bjergning og indhøstning, hvis det forlanges. - 4 - Til ophold leveres aftægtsfolkene årlig : aftægt i gode sunde varer efter justeret dansk mål og vægt følgende; - a - 2 tdr. byg, 1 tdr. bygmalt, ½ tdr. boghvedegryn, ½ tdr. byggryn og 2 lispund saltet og tørret t....? - b - Hver 1 november leveres 4 tdr. friske kartofler, 2 pund salt, 2 p. humle, 5 lispund godt fersk oksekød, håndpenge 12 rdl., 1 pund fåreuld og 1 får, hvoraf kødet i slagtet ren tilstand skal veje 3 lispund. - c - Med 1/4 hver tamperdag leveres: 4 stk. ost, 8 pund kaffe, 8 p. kandis, 8 p. cikorie, 8 p. melis, 8 p. kaffesukker, 1 lispund ris, 4 pund ren rughalm og 4 lispund ren rugtag. - 4 - Fremdeles leveres 4 kander nymalket, ublandet komælk daglig, med halvdelen om morgenen og halvdelen om aftenen. - 2 p. smør leveres hver søndag morgen. - 12 p. røgtobak leveres med 1 p. den 1ste dag i hver måned. - 6 lispund godt hør eller i stedet derfor 6 rdl efter aftægtsfolkenes eget valg, leveres hver 1 februar. - 2 lispund flæsk uden ben, halvdelen saltet og halvdelen tørret, leveres hver 1 februar. - 300 friske hønseæg leveres med 50 til påske, 50 til pinse og de øvruige fra 1 september til jul efterhånden som det af aftægtsfolkene forlanges. - Hvert års 29 september leveres aftægtsfolkene det bedste lam af gårdens fåreflok med uld på. - 2 ænder leveres årlig til hvad tid aftægtsfolkene forlanger det - 1 læs hvidt gulvsand leveres årlig. - 5 - Til ildebrændsel leveres aftægtsfolkene årlig 10 læs hedetørv af 8 snese og 3000 strøgne klyne, hvilket alt af aftægtsyderen graves, røgtes, hjemkøres og sættes i stak forsvarlig tildækket ved aftægtshuset hvor aftægtsfolkene forlanger, eller indsættes efter anvisning i et rum ved aftægtshuset. - Og skal alt arbejde ved bjergningen videre ske forsvarligen og i rette bjergningstid, så brændselet kan komme godt og tørt hjem. - Desuden leveres 2 traver lyng hver midsommer, der ligeledes anbringes i eller ved aftægtshuset efter aftægtsfolkenes anvisning. - fortsætter næste side

6 - Aftægtsfolkene have fri adgang til brug af gårdens brønd og bageovn, samt alle brygge, bage og vaskeredskaber, der altid af aftægtsyderen skal holdes i god brugbar stand. - Aftægtsfolkenes korn køres af aftægtsyderen til mølle og besørges malet og hjemkørt, såfremt det efter 4 dages varsel forlanges. - 7 - Aftægtsfolkene befordres med anstændig befordring med kusk både hen og hjem, og med det ophold de ønsker, når de indbydes til bryllup eller andet selskab, så og 2 gange om året til Ribe, og lige så ofte de ønsker til kirke, alt med aftens varsel. - 8 - Altid og især om vinteren skal aftægtsyderen give aftægtsfolkene villig hjælp med deres arbejde, når det forlanges, ganske forrette samme for dem efter anvisning, såsom brygning, bagning, vask, vands og brændselindbæring m. m., og i særdeleshed i sygdomstilfælde skal der altid ydes dem omhyggelig og god opvartning, ligesom når de ønsker det, læge og præst tilhentes til dem og atter hjemkøres. - 9 - Når aftægtsfolkene drager på aftægt, må de af gårdens bohave, redskaber og husgeråd medtage hvad de finder for godt. - Disse udtagne gjenstande, såvel som sengestederne og kakkelovnene i aftægtshuset er aftægtsfolkenes ejendom og forbeholden af dem til deres fri disposition. - 10 - Når aftægtsfolkene forlanger det, skal aftægtsyderen betale lønnen til en tjenestepige, dog ikke over 40 rdl. rigsmønt årlig. - 11 - Når aftægtsfolkene afgår ved døden skal aftægtsyderen lade dem anstændig og hæderlig begrave efter egnens skik og brug, samt betale for ligprædiken og sang. - Men dør nogen af aftægtsfolkene medens de er bortflyttede fra gården (v. næste post), da er aftægtsgiveren fritaget for begravelsen imod efter 2 dages varsel at betale til dem, der besørger begravelsen, en sum af 50 rdl. - 12 - Dersom aftægtsfolkene eller den længstlevende af dem, ville flytte med aftægten og tage bopæl andetsteds, må de medtage alt deres bohave og ejendele, og skal aftægtsyderen da efter 8 dages varsel afgive befordring med heste og vogn for aftægtsfolkene, og ligeledes for så meget af deres tøj som kan udgjøre et forsvarligt læs, til hvilket sted de anviser. - I stedet for hus, havejord, mælk, brændsel, kartoffeljord og årlige kjøreture, skal da svares aftægtsfolkene uforandret til den sidstes død 80 rdl. rigsmønt årlig, som erlægges på samme måde og til samme tid, som håndpengene, men alle de øvrige leverancer skulle til de fastsatte tider leveres aftægtsfolkene på deres ny opholdssted indtil en afstand af 4 mil fra gården. - Aftægtshuset skal imidlertid altid holdes vel vedlige og stå rede til aftægtsfolkene, som kunne flytte tilbage når de ønsker, og aftægtsyderen skal da efter 8 dages varsel afgive fornøden befordring, såvel for den hele, som for så meget af deres tøj, som kan udgjøre et forsvarligt læs, og aftægten træder da i kraft igjen i alle måder som først bestemt, en både hen og tilbageflytning kan selvfølgelig så ofte aftægtsfolkene ønsker det. - 13 - Skulle aftægtsfolkene formedelst sygdom eller blive så svagelige, at de efter deres eget skjøn ikke tilbørligen kunne varetage deres tarv ved modtagelse af deres aftægtspræstationer, da skal aftægtsyderen være pligtig til uværgelig at udlevere alle leverancer efter kontraktens indhold til hvem aftægtsfolkene anmoder om at modtage samme for dem. - 14 - Denne aftægt præsteres uforandret til den længstlevendes død. Den længstlevende beholder straks samtlige ejendele indtil sin død, og først når dette sidste dødsfald er indtruffen, falder aftægtsfolkenes samtlige efterladenskaber til deres arvinger efter loven, men er aftægtsyderen som sådan uvedkommende. - Denne aftægt, som på anordningsmæssig måde er anslået til værdi 1.000 rdl., forpligter aftægtsyderen Christen Nielsen sig og efterkommende ejere af gården til at præstere forsvarligt og godt i hver henseende, og pantsættes til sikkerhed herfor den ham i dag tilskødede gård matr.nr. 2 i Tange 3 tdr. 6 skp. 1 fdk. 1 1/4 alb., gl.skat 20 rdl. 10 sk med kongetiende, med første prioritet, dog reserveres de fra gården skete afhændelser af mosejord.. - Tange den 28 november 1874. - Niels Christensen. Christen Nielsen.
Til vitterlighed: Poul Aagaard. A. Feddersen. - Tinglæst den 16 april 1875.

**Udskrift** af Gørding - Malt Herreders skifteprotokol: Gårdejer Christen Nielsen, Tange, død den 27 april 1902, 61 år gl. - Bestemmelse med boet - Enken hensidder i uskiftet bo med fællesbørnene. - Udskriftens rigtighed bekræftes. - Holsted den 22 oktober 1912. U. H. P. Schvensen. - Bedes tinglæst som adkomst for Chr. Nielsens enke Karen født Nielsen på ejendommen matr.nr. 2 Tange af hartkorn 3 tdr. 6 skp. 1 fdk. 1 1/4 alb, hvilken ejendom ifølge udstykning af 21 september består af parcellerne matr.nr. $2^a$ - $2^b$ - $2^c$ - $2^d$ - $2^e$ - $2^f$ Tange by Gørding sogn. - Ribe Amtstue den 23 oktober 1912. B. Jørgensen. Fm.

**Skøde:** Gdr. Chr. Nielsens enke, Karen Nielsen f. Nielsen, af Tange sælger og skøder herved for mig og arvinger til Hans H. Kjær af den mig tilhørende ejendom matr.nr. 2 Tange de under 21 september udstykkede parceller. - matr.. nr. $2^a$ af hartkorn 2 tdr. 4 skp. 1 fdk. 1/4 alb - matr.nr. $2^e$ 0 tdr. 1 skp. 1 fdk. ½ alb. og matr.nr. $2^f$ 0 tdr. 1 skp. 0 fdk. 1 ½ alb., med derpå værende bygninger disses mur og nagelfaste tilbehør, besætning, inventarium, avl og afgrøde. - Købesummen er 30.000 kr. og er berigtiget ved kontant betaling, og den nævnte ejendom skal fremtidig følge og tilhøre køberen som dennes rette og uigenkaldelige ejendom under mit hjemmelsansvar efter loven. - Overtagelsen er sket og køberen svarer fra 11 december alle skatter og afgifter af det solgte. - Køberen skal respektere at der på ejendommen hæfter lejekontrakter på mosejord til forskellige, hvilket formentlig er uden betydning. - p.t. Holsted den 17 december 1912. - H. H. Kjær. Karen Nielsen.
Til vitterlighed: Schvensen. E. Damgaard,. - Vurderingssum til ejendomsskyld af sælgerindens samlede ejendom udgør 42.000 kr. - De pr. april termin 1912 forfaldne amtstueskatter er betalte. Ribe Amtstue den 13 december 1912. B. Jørgensen. Fm. - Tinglæst den 20 december 1912. - Uden anmærkning.

# "Tangegård" Jernvedvej 7

**Skøde på parcel :** Underskrevne gårdejer Chr, Nielsens enke. Karen født Nielsen, af Tange sælger og skøder herved til gårdejer Hans Troelsen af Tange, den under 21 september 1912 udstykkede parcel matr.nr. $2^b$ Tange, Gørding sogn af hartkorn 2 1/4 alb. - Købesummen er forlængst berigtiget, og handelen sker til opfyldelse af leje og købekontrakt tinglæst 13 september 1867 til Knud Lauridsen, hvilken lejeret senere er overgået til køberen og som derfor nu må udslettes af pantebogen. Parcellen skal fremtidig følge køberen som dennes rette og uigenkaldelige ejendom, under mit hjemmelsansvar efter loven. Vi erklærer på tro og love, at parcellens værdi er mindre end 200 kr og at købesummen har været mindre end dette. - Holsted den 12-12-1912. - For Hans Troelsen ifl. bemyndigelse. Schvensen. Karen Nielsen. - Tinglæst 20 december 1912.

**Skøde:** Underskrevne gdr. Chr. Nielsens enke, Karen født Nielsen af Tange, sælger og skøder herved for mig og arvinger til handelsmand Hans Nielsen Knudsen af Gørding de under matr.nr. $2^c$ Tange af hartkorn 2 fdk. 0 1/4 alb. og matr.nr. $2^d$ Tange 6 skp. 1 fdk. 2 1/4 alb. i Gørding sogn, Købesummen er 15.000 kr., og da den er berigtiget, så skal nævnte ejendom fremtidig følge og tilhøre køberen som dennes rette og uigenkaldelige ejendom under mit hjemmelsansvar efter loven. Overtagelsen er sket og køberen svarer fremtidig alle skatter og afgifter af enhver art. - Køberen skal respektere at parcellerne er medforhæftet for en del ældre kontrakter om mosejord hvilket dog næppe har nogen betydning nu. - p. t. Holsted den 17 december 1912, med bemærkning at såfremt parcellerne ikke er særskilt vurderet til ejendomsskyld erklærer vi på tro og love, at vi anser købesummen for deres rette værdi. - H. N. Knudsen. Karen Nielsen. - Til vitterlighed: Schvensen E. Damgaard. - Tinglæst 20 december 1912. - Uden anmærkning.

**Skøde:** Underskrevne proprietær Hans H. Kjær af Tange sælger og skøder herved til proprietær Martinus Rasmussen af Aarhus den mig tilhørende ejendom Tangegård kaldet og bestående af matr.nr. $2^a$ af hartkorn 2 tdr 4 skp. 3 fdk. 0 1/4 alb, , matr.nr. $2^e$ hartk. 0 - 1 - 1 - 0 1/4 , matr.nr. $2^f$ hartk. 0 - 1 - 0 - 0 3/4 , matr.nr. $1^o$ hartk. 0 - 1 - 1 - 2 1/4 , matr.nr. $1^p$ o - 1 - 1 - 0 ½ . med anpart i tiender og med vejret over $1^a$ Tange og $2^e$ Bøel, samt med alle på ejendommen værende bygninger, disses mur og nagelfaste tilbehør, og med al besætning, inventarium, avl afgrøde og gødning, således som dette i en skriftlig slutseddel er anført, dog at hestebesætningen efter senere aftale ikke skal medfølge, men forbliver sælgerens. - Købesummen andrager 93.500 kr. og er berigtiget ved at køberen udbetaler kontant 30.000 kr. og resten ved overtagelse af gældsposter hæftende på ejendommen, og den fornævnte ejendom skal fremtidig følge og tilhøre køberen som dennes rette og uigenkaldelige ejendom, under mit hjemmelsansvar efter loven. - Overtagelsen sker i dag og køberen oppebærer fra i dag alle faldende indtægter, derunder fra mejeri og slagteri, i hvilke andele medfølger. - Udgifter af enhver art skal jeg betale til 1 januar 1916, men for det løbende skattehalvår opgør vi disse i dag, således at hele halvårsskatten 1 oktober - 1 april både til stat og kommune senere skal betales af køberen. Køberen indtræder i rettigheder og forpligtelser overfor Klaabygaard Mergelselskab, hvis vedtægter er tinglæste på hovedparcellen $2^a$ , og ligeledes i rettigheder og forpligtelser overfor Gørding Elektricitetsværk. - Køberen skal respektere, at der på matr.nr. $1^o$ og $1^p$ er tinglæst et skadesløsbrev til A. Christensen på 1.000 kr. - Dette er indfriet, men bortkommet og skal mortificeres, hvilket jeg forpligter mig til at gøre inden 1 - 2 - 1917. - Det reserveres: at der på matr.nr. $2^a$ hæfter 3 gamle lejekontrakter på mosejord, tinglæste henhv. 24 - 5-1816, 22 - 5 - 1818 og 17 - 11 - 1820, at matr.nr. $2^a$, parceller af $3^a$ og $4^a$ Aike har vejret, samt at $2^c$ og $2^f$ Bøel ligeledes har vejret over ejendommen. - At der 17 februar 1882 er tinglæst forlig med Niels Mikkelsen om et tørveskær. - Og endelig at matr.nr. $1^o$ og $1^p$ er medforhæftet med den ejendom hvorfra de er udstykkede for en del lejekontrakter på mosejord, der dog alle er uden nogen betydning for det her solgte. - Jeg skal have ret til at lade mine heste henstå vederlagsfrit indtil marts 1816 på den her solgte ejendom, således at køberen fodrer og passer dem mod at have ret til at benytte dem til sit arbejde. - Jeg, Martinus Rasmussen erkender at have købt fornævnte ejendom på de anførte betingelser. - Det bemærkes, at køberen skal have ret til overskud både i mejeri og slagteri fra 1 november d. å . p. t. Holsted den 15 december 1915. - Som sælger: Hans H. Kjær.- Som køber: M. Rasmussen. - Til vitterlighed: Grum - Schvensen. - Tinglæst den 17 december 1915.

**Uddrag af skøde:** Underskrevne proprietær Martinus Rasmussen af Aarhus sælger, skøder og endelig overdrager herved til hestehandler Hans Nielsen Knudsen af Gørding St. den mig tilhørende ejendom Tangegård kaldet, bestående af - 1 - matr.nr. $2^a$ Tange by, Gørding sogn og herred, Ribe amt, af hartkorn 2 tdr. 4 skp. 3 fdk. 0 ½ alb. - Hovedparcel af klasse 4 med undtagelse af et fraskilt areal, men endnu ikke endelig bevilliget stykke jord på 3 tdr. land, begrænset mod nord af matr.nr. $5^c$ , $5^{bg}$ , $3^a$ , mod syd og vest af bækken og mod øst af vejen til engene, hvilket areal jeg forbeholder mig at bortskøde så snart udstykningsbevillingen indløber. - 2 - matr.nr. $1^o$ af hartkorn 1 skp. 1 fdk. 2 alb. - 3 - matr.nr. $1^p$ af hartkorn 1 skp. 1 fdk. 0 ½ alb., med anpart i tiender og med vejret over matr.nr. $1^a$ Tange og $2^e$ Bøel, samt med de derpå værende bygninger, disses mur og nagelfaste tilbehør hvorunder kakkelovne, komfur og indmuret kedel, samt alle tilstedeværende redskaber og maskiner som det er køberen påvist, dog at Rasmussen forbeholder sig og medtager alle vogne på gården, en knivharve, alt seletøj og alt indbo. - I handelen medfølger desuden tilstedeværende avl og afgrøde samt gødning. - fortsætter næste side

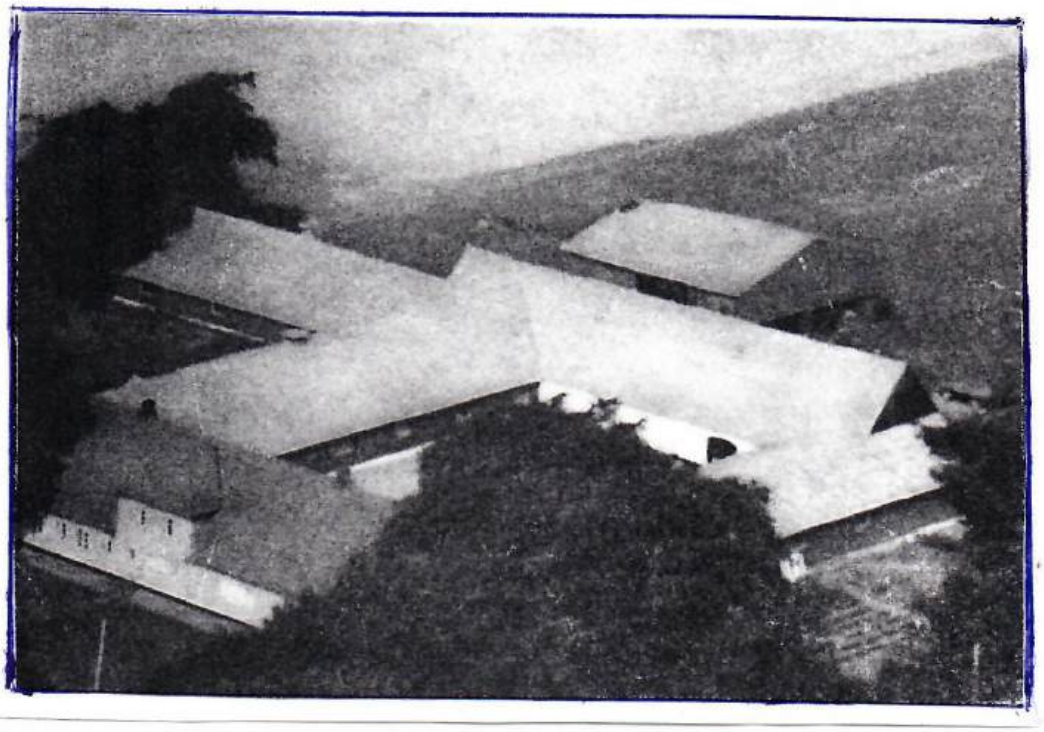

## "Tangegård"

For handelen er vedtaget følgende bestemmelser: - 1 - Overtagelsen sker straks, og ejendommen står fra dato for køberens regning og risiko, således at han i ildsvådetilfælde hæver assurancesummen til anordningsmæssig anvendelse. - 2 - Køberen betaler alle skatter og afgifter af ejendommen, der angår tiden før den 1 januar d. å. og fremtidig - 3 - Købesummen udgør 80.000 kr. otteti tusinde kroner. - Jeg, Hans N. Knudsen, modtager dette skøde og friholder M. Rasmussen for ethvert ansvar i anledning af, at min søn forud har købt en del af ejendommen, som jeg nu får skøde på. - Til bekræftelse vidnefast, idet sælgeren ikke påtager sig nogen garanti for, at kreditforeningslånet kan blive stående, når ikke hele pantet bliver uforandret. - Gørding den 25 februar 1916. - Som sælger: M. Rasmussen. Som køber: H. N. Knudsen. - Til vitterlighed: Jul Nors. Peter. - Tinglæst 3 marts 1916.

**Uddrag af Købekontrakt:** Undertegnede hestehandler Hans Nielsen Knudsen, Gørding St. sælger og afhænder herved til Gårdejer Jens Jensen af Tange den mig ifølge tinglæst skøde tilhørende ejendom i Tange, Gørding sogn, der under matr.nr. $2^a$ er skyldsat for hartkorn 2 tdr. 4 skp. 1 fdk. 0 ½ alb. med kongetiende og vejret i matr.nr. $1^a$ Tange og $2^e$ Bøel, men således at af nævnte $2^a$ medfølger ikke i handelen det nordvestre stykke, kaldet "Tangeriis Fenne", og et mod øst herfor liggende stykke mose og hedejord, hvilket alt sælgeren skal lade på egen bekostning udstykke og fraskille $2^a$, hvorimod køberen selv skal besørge og bekoste det udstykkede af pantet til Kreditforeningen. - Med i handelen følger bygninger med mur og nagelfast tilbehør, herunder indbefattet komfurer, kakkelovne og indmurede kedler og gryder, besætning, avl, afgrøder, nemlig 10 heste, 38 køer og ungkreaturer, 17 svin, 55 tdr. rug, 100 tdr. byg og havre, 40.000 kg. halm og hø og 1.200 kg roer samt 100 tdr. kartofler, inventarium og gødning, samt ejendommens øvrige rette til og underliggende, intet undtaget, alene med undtagelse af de 2 førnævnte ikke medfulgte jordstykker. - Handelen er iøvrigt indgået på følgende betingelser: - 1 - Købesummen er 122.000 kr. er et hundrede og to og tyve tusinde kroner, der af køberen berigtiges således: 1 - Han overtager og fra og med 1 d. m. forrenter og afdrager den i ejendommen indestående pantegæld til v. og sj. Kreditforening 38.000 kr, hvad herpå er afdraget tilfalder køberen. - 2 - Køberen betaler i dag kontant 53.500 kr. - 3 - Resten 30.500 kr. betales af køberen kontant og skadesløst når skødet udstedes, hvilket sker så snart den fornævnte udstykning er endeligt tilendebragt. - 2 - Overtagelsen af det købte er sket. - 3 - Alle i denne kontrakt og senere i skødet forbundne omkostninger betales med halvdelen af hver af parterne. - 4 - Køberen betaler alle af det købte gående skatter og afgifter fra 1 maj d. å. - 5 - Den sælgeren, altså ejendommen, tilhørende andel i Gørding Mejeri medfølger, - køberen overtager den på det købte hvilende andel i gælden til Jernvedlund El-værk og ligeledes gælden til Klaabygaard Mergelselskab for så vidt det angår det købte. - 6 - Da ejendommen ikke er særskilt vurderet til ejendomsskyld, ansætter vi herved på tro og love, den værdi til 60.000 kr. - 7 - Bemærkning frafaldes om lejekontrakter på nogle moseparceller, forlig, og vejret $2^a$, $3^a$, $3^e$, og $4^a$ Aike. - Forlig mellem Chr. Nielsen og Niels Mikkelsen om tørveskær. - Deklaration læst 3-7-1908 fra Chr. Nielsens enke på vejret for $2^e$ og $2^f$ Bøel, og vedtægter for Klaabygård Mergelselskab læst 6-9-1914. - Jeg, køberen, tiltræder for mit vedkommende foranstående kontrakt i alle dens ord og punkter. - Til bekræftelse med vore underskrifter vidnefast. Gørding den 5-11-1918 - Som sælger: Hans Nielsen Knudsen. - Holsted den 6-11-1918. Som køber Jens Jensen. Vidner Max Jørgensen. Hans Troelsen



## "Tangegård"

**Skøde:** Da nu køberen har berigtiget købesummen 122.000 kr., og forøvrigt for sit vedkommende i det hele har opfyldt foranstående købekontrakt, sælger, skøder og afhænder jeg, Hans Nielsen Knudsen, til ham, gdr. Jens Jensen af Tange, den foran i kontrakten beskrevne ejendom, der ved Landbrugsministeriets udstyknings = approbation af 31 januar d. å. under matr.nr.2$^{a}$ Tange, Gørding sogn, som hovedparcel står for hartkorn 2 tdr. 2 skp. 0 fdk. 1 alb. med halvårlig ydelse for tiende efter lov af 13-5-1903, 7 kr. 02 øre, med kongetiende og vejret som foran i kontrakten nævnt, med påstående bygninger med mur og nagelfast tilbehør og med besætning, inventarium, avl, afgrøde (se kontrakten) og gødning, samt med ejendommens øvrige rette til og underliggende intet untaget. - Iøvrigt henvises til købekontrakten, også dennes post 7, og til den kontrakten givne påtegning om fordelingen af købesummen på den faste ejendom og det medfulgte løsøre. - Bemeldte ejendom med tilbehør skal derfor fremtidig følge og tilhøre køberen Jens Jensen som hans fuldkomne og velerhvervede ejendom, fri for hver mands krav og tiltale, og under mit hjemmelsansvar efter loven. - Til bekræftelse med vore underskrifter vidnefast. - H. N. Knudsen. Jens Jensen, - Tinglæst 14-3-1919.

**N.B.** Samme dag: Hans N. Knudsen sælger og skøder til Jens Jensen matr.nr. 1$^{o}$ og 1$^{p}$ af hartkorn 2 skp. 2 fdk 2 ½ alb.- Købesum 4.000 kr. - Parcellerne, der er udstykket fra Tange Vestergård, er nu tillagt Tangegård



*Tove og Arne Nielsen*

# Parceller fra Tangegård

| | | |
|---|---|---|
| **Matr. nr. 2$^{b}$** | 1912 - | Chr. Nielsens enke Karen Nielsen til Hans Troelsen 2 1/4 alb.<br>har tidligere været udlejet til Knud Lauridsen, tinglæst 13-9-1867 se 2$^{a}$ |
| Matr nr. 2$^{c}$ 2$^{d}$ | 1912 | Chr. Nielsens enke Karen Nielsen til Hans Nielsen Knudsen. se 2$^{a}$ |
| | 1929 | Margrethe Knudsen, Knudsensminde, enke |
| | 1941 | Jens Nielsen, Knudsensminde |
| Matr.nr. 2$^{g}$ | 1919 | M. Rasmussen, Tangegård til Laurids Anton Jensen |
| | 1919 | Laurids Anton Jensen til J. P. Bang |
| Matr.nr. 2$^{m}$ | 1929 | Margrethe Knudsen til Adser Holm, Nørregade 92 Gørding |
| | 1947 | Adser Holm til Niels Bo, Fonager |
| | 1952 | Otto Jessen, Sejersgård, Gørding |
| | 1971 | Edith Jessen --- --- |
| Matr.nr. 2$^{k}$ | 1926 | Jens Jensen til Otto Hansen, se Stårupvej 19 |
| Matr.nr. 2$^{l}$ | 1929 | Margrethe Knudsen til Søren Simonsen, se Jernvedvej 1 |
| Matr.nr.. 2$^{n}$ | 1935 | Jens Jensen til Jacob Kjær Christensen, se Stårupvej 17 |
| Matr.nr. 2$^{o}$ | 1947 | Adser Holm til Marinus Schmidt, Jernvedvej 4 (Nørre Bøel)<br>Niels Bo, Fonager<br>Villy Nielsen |
| Matr.nr.. 2$^{p}$ | 1947 | Adser Holm til Otto Sørensen, Jernvedvej 6 (Søndergade 16, købmand)<br>Arne Pedersen, Jernvedvej 1 |
| | 1964 | Villy Nielsen, Jernvedvej 1 |





## Jernvedvej 1 "Lykkebo" matr. nr. 2[1]

| | Ejer | Hustru |
|---|---|---|
| !929 | Søren Simonsen | |
| 1940 | Peder Lund | |
| 1941 | Bjarke Reinholdt Thorslund | |
| 1942 | Folmer Rabech, forpagter | Emma Rabech |
| 1947 | Arne Pedersen, ejer | Gerda Pedersen |
| 1964 | Villy Nielsen | Inger Nielsen |
| 1984 | Robert Kirkegård/Ingelise Vestergård (kun bygninger) | |

Denne ejendoms jorder hørte før i tiden til Tangegård, men da Christian Nielsens enke Karen Nielsen solgte Tangegård til proprietær Hans H. Kjær, udstykkede hun et stort areal (ca. 50 tdr. land) kaldet Tangerisfenne, som hun solgte til gårdejer og handelsmand Hans Nielsen Knudsen, og han lagde arealet til sin gård Knudsensminde ved Gørding St, men efter hans død i 1928 solgte enken Margrethe Knudsen ud af disse jorder, og derved blev den her omtalte ejendom Jernvedvej 1 oprettet, idet Margrethe Knudsen solgte et areal, matr.nr. 2[1] Tange, til gdr. Søren Simonsen, der havde solgt en gård i Lourup, og han opførte bygninger på parcellem. - Søren Simonsen solgte 1940 den nyoprettede ejendom til gdr. Peder Lund fra Holsted, men han solgte den året efter til Bjarke B. Thorslund, der i 1942 bortforpagtede den til Folmer Rabech for 5 år, hvorefter han solgte den til Gerda og Arne Pedersen, som kom fra Nørre Gørding, hvor de havde haft en mindre ejendom. - De drev ejendommen indtil 1964, da de solgte den til Inger og Villy Nielsen, Jernvedvej 2, Nørre Bøel ejerlav - Efter et par år solgte de bygningerne fra ejendommen i Nørre Bøel til Gerda og Arne Pedersen og lagde jorden til deres nyerhvervede ejendom Jernvedvej 1 "Lykkebo" - Inger og Villy Nielsen drev gården i 20 år, og havde oparbejdet en stor besætning. De 5 børn var blevet voksne og var fløjet fra reden, og da helbredet begyndte at svigte, solgte de gården, - jorden, bygninger og besætning hver for sig. - Frede Egegaard Nielsen Tangevej 11, der ejede Jernvedvej 3, købte jorden, og Robert Kirkegård bygningerne. - Inger og Villy Nielsen flyttede til Give egnen og købte en ejendom i udkanten af Give by, hvor de oprettede en rideskole med 32 pony'heste på stald, men har nu solgt denne ejendom og købt hus i Give by, Torvegade 62, hvor de nyder deres otium





## Stårupvej 19 matr. nr. 2[k] Tange

| | Ejer | Hustru |
|---|---|---|
| 1926 | Otto Hansen | Marie Hansen |
| 1928 | Niels M. Christensen | Thyra Christensen |
| 1983 | Bent A. M. Degm | Birthe Degn |
| 1995 | Johan S. Ladegaard | Birthe Ladegaard |

Marie og Otto Hansen købte denne parcel (ca. 7 ha.) af gdr. Jens Jensen, Tangegård, og fik statslån til oprettelse af et husmandsbrug, men de solgte allerede den nyopførte ejendom efter 2 års forløb til Thyra og Niels Christensen, der drev den på mønsterværdig vis i 55 år, og da ingen af deres tre sønner ønskede at overtage den, solgte de den til anden side og købte hus i Gørding (Søndergade 48). Birthe og Bent Degn lagde driften om til økologisk landbrug, samtidig med at de udvidede bedriften ved køb af tillægsjord, tilbygning af avlsbygninger og forøgelse af besætningen. De drev ejendommen i 12 år, hvorefter de solgte den til nuværende ejere, Birthe og Johan S. Ladegaard, og flyttede til Samsø, hvor de købte en gård. De nye ejere driver stadig økologisk landbrug på ejendommen.

**Skøde:** Underskrevne gårdejer Jens Jensen, Tange, sælger og endelig overdrager herved for mig og arvinger til landmand Otto Hansen, Tange parcellen matr.nr. 2[k] Tange, Gørding sogn, af hartkorn 1 skp. 3 fdk. 0 1/4 alb. med alt rette tilliggende i enhver henseende, men uden bygninger. - Købesummen er 7.300 kr, og berigtiges efter aftale. - Overtagelsen er sket 1′ april d. å., og køberen svarer alle skatter og afgifter af det solgte, der forfalder fra og med 1′ april d. å. - Det reserveres, at parcellen er medforhæftet for: - 1 - Lejekontrakt 24-5-1816 på 2 moselodder - 2 - Auktionsskøde 22-5-1818 på et moseskifte - 3 - Auktionsskøde 17-11-1820 på 3 moseparceller - 4 - Vejkontrakt læst 23-3-1877 for 2[a] , 3[a] Aike. - 5 - Forlig 17-2-1882 ang. ret tiltørveskær - 6 - Deklaration læst 3-7-1908 om vejret for 2[e], 2[f] Nørre Bøel og - 7 - Vedtægter for Klaabygaard Mergelselskab, læst 6-2-1914. - Vi erklærer på tro og love, at parcellens værdi i handel ikke overstiger købesummen. - Parcellen er antaget som statshusmandsbrug, i hvilken anledning stempel til skødet kun andrager 1 kr. - Parcellen skal fremtidig følge og tilhøre køberen som ret og velerhvervet under sælgerens hjemmelsansvar efter loven. - Holsted den 24 april 1926. - Jens Jensen. Otto Hansen. Thyra Jensen. - Tinglæst 28-5-1926.

**Panteobligation:** Underskrevne Otto Hansen, der ifølge skøde af 24 april 1926 er bleven ejer af husmandslodden matr.nr. 2[k] Tange by, Gørding sogn, tilstår herved i henhold til lov nr. 81 af 29 marts 1924 om oprettelse af husmandsbrug og på de i loven indeholdte vilkår at have modtaget til låns af Stats-lånefonden til køb af jord den sum 7.300 kr. - For dette lån gælder i medfør af fornævnte lov følgende bestemmelser: Lånet forrentes med 4 ½ % p. a. fra anvisningsdagen at regne. - Lånet er afdragsfrit, indtil de i ejendommen indestående til statskassen skyldige tvende prioriteter på 7.848 kr. og 2.452 kr. er indfriet. - Fra og med den 11 juni eller 11 december, der indtræder efter, at disse prioriteter er indfriet, vil nærværende lån være at forrente og afdrage med 5 ½ % p. a. af det skyldige beløb 7.300 kr. eller med 200 kr 75 øre halvårlig, hvoraf først beregnes 2 1/4 % p. a. halvårlig af den til enhver tid skyldige gæld, medens resten afskrives på gælden. m. v. - p. t. Glejbjerg den 25maj 1926 Otto Hansen. Hustru: Marie Hansen. - Til vitterlighed: om begge underskrifters rigtighed: Nikoline Hansen, husmoder, Terpling. N. A. Thuesen, Husejer, Glejbjerg. - Tinglæst den 28 maj 1926. - Uden anmærkning.



## Stårupvej 17 matr. nr. 2n Tange

| | Ejer | Hustru |
|---|---|---|
| 1935 | Jacob Kjær Christensen | Erna Kjær Christensen |
| 1945 | Aksel Andersen | Erna Andersen f. Lønne |
| 1961 | Søren Lauritzen | Anna Lauritzen f. Christensen |
| 1970 | Erik Jørgensen, Stårup, jord og maskiner | Anna Jørgensen f. Lund |
| 1970 | Pædagogisk Legetøj, kun bygninger | |
| | Ladelund Skilte, kun bygninger | |
| | Karsten Christensen/Helle S. Hansen | |
| | Søren Marcussen/Eva Marcussen | |
| | Hans F. Hansen/Susanne Kjældgaard | |

Denne ejendom var oprindelig et statshusmandsbrug opført 1935 af Jacob Kjær Christensen på en parcel udstykket fra Tangegård, men han døde allerede i 1945, og hans hustru, Erna Kjær Christensen solgte ejendommen til Erna og Aksel Andersen, og de drev den til 1961, da de måtte sælge den på grund af Aksel Andersens svigtende helbred. - Anna f. Christensen kom fra Djursland, og Søren Lauritzen var født og opvokset i Jernvedlund, søn af husmand Hans P. Lauritzen. - De var unge og nygifte da de kom til Tange, de havde lyst og mod til at drive landbrug, de øgede besætningen til mere end det dobbelte, (25 jersey køer plus opdræt), investerede i staldudvidelse, markvandingsanlæg m. v., men tidens krav var mere jord, mere mekanisering, strukturændringen i landbruget var ved at tage fart, og da der ikke i overskuelig fremtid var udsigt til at der kunne købes tillægsjord til denne ejendom, solgte de den og flyttede til Jernvedlund, hvor de købte hus. - Ejendommen blev nedlagt som landbrug, idet jord og maskiner blev solgt til ejeren af nabogården Erik Jørgensen, Stårup, Stårupvej 15, og bygningerne blev solgt til et selskab, der distribu´erede pædagogisk legetøj. Det varede kun et par år, og bygningerne blev solgt til Ladelund Skilte, men efter nogle år flyttede dette firma til Vejen, og siden har bygningerne været benyttet som privat beboelse.

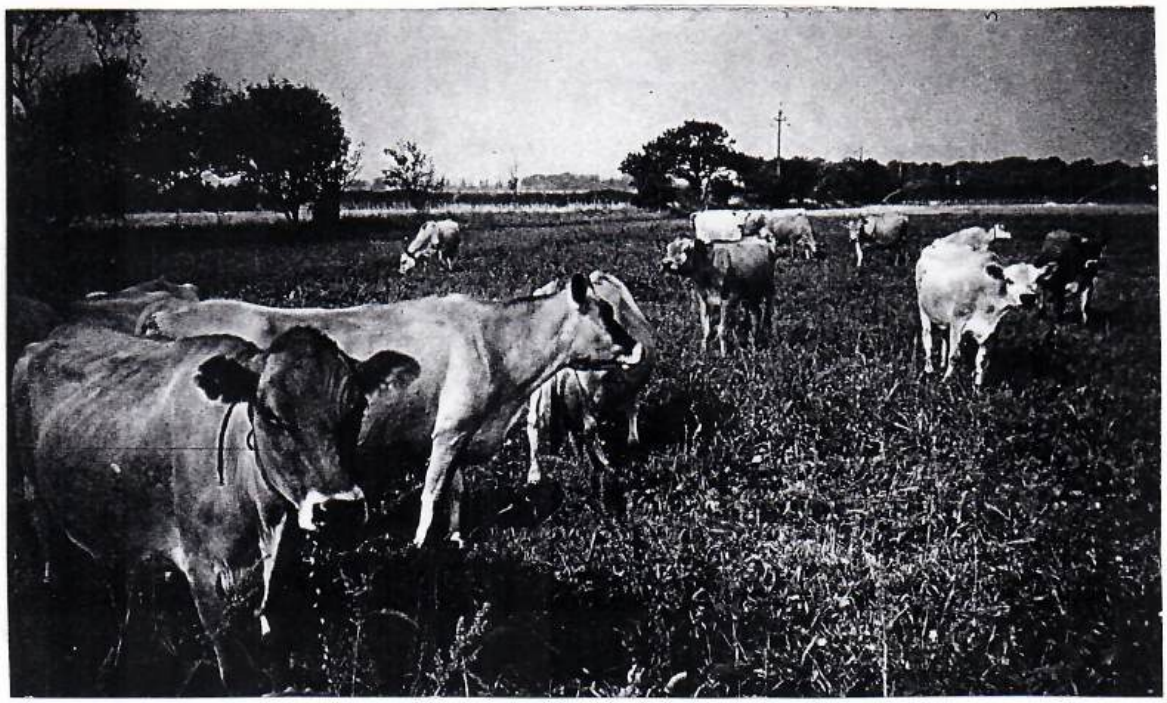

# Tangevej 7 matr. nr. 3[a] "Terneholm".

| | Ejer | Fæster | Hustru |
|---|---|---|---|
| | Bramminge hovedgård | Søren Hansen | |
| 1702 | --- --- | Niels Sørensen | |
| | --- --- | Niels Sørensens enke | |
| 1733 | --- --- | Jens Jepsen | |
| 1766 | --- --- | Peder Andersen | Anna Kirstine Nielsdatter |
| 1807 | Peder Andersen | | --- --- --- |
| 1807 | Andreas Pedersen | | Kirsten Jensdatter |
| 1838 | Peder Andersen Andreasen | | Ane Jensdatter |
| 1864 | Ane Jensdatter, enke | | |
| 1864 | Chr. Pedersen Skov | | Kirsten Skov |
| 1903 | Ingeborg Marie Skov m. værge Ole Olesen | | |
| 1905 | Hans Jeppe Troelsen | | |
| 1912 | Samme, skøde på matr.nr. $2^b$ | | |
| 1916 | Poul Iversen Poulsen | | Methea Poulsen |
| 1931 | Methea Poulsen, enke | | |
| 1951 | Ejnar Poulsen | | Olga Poulsen |
| 1964 | Olga Poulsen, enke | | |
| 1965 | Finn Arne Madsen | | Bodil H. Madsen |
| 1997 | Martin Madsen | | Lise D. Andersen |

Denne gård lå tidligere i Tange by, endnu i 1940 stod nogle store træer syd for Tangevej hvor en vej drejer fra hen til nuv. Terneholm, og gården har sikkert ligget der før den blev flyttet ud i marken, hvor den nu ligger. - Gården havde den gang matr.nr. 4, senere ændret til nr. 3, og kaldtes "Tronholm" (Trond betyder frodighed, Holm betyder omgivet af søer eller vandløb), hartkorn 2 tdr. 7 skp. 0 fdk. ½ alb., Navnet Tronholm er senere ændret til "Terneholm". - Ved udskiftningen i 1798, da gårdene fik sine jorder samlet, fik denne gård sine jorder øst for nuv. Tangevej 3, mod syd og øst gik grænsen ved engene langs Tange bæk, og mod nord til Tangegårds jorder, samt en parcel syd for Tangevej langs Tange bæk til Ilsted - Bøel bæk. Endvidere fik den tildelt ca. 45 tdr. land i øst grænsende ind til Stenderup skel. - Gården lå som fæstegård under Bramminge hovedgård indtil Peder Andersen, der havde haft gården i fæste siden 1766, købte den af godsejer Termann Øllgaard i 1807, og han solgte den samme år til sin søn Andreas Pedersen. - Der er i tidens løb udstykket ca. 10 parceller fra Terneholm, hvoraf de 5 er bebyggede, nemlig matr.nr. $3^b$ , $3^c$ og $3^d$ henholdsvis nuv. Tangevej nr. 17 - 19 - og 21, samt matr.nr. $3^k$ og $3^l$ , Tangevej nr. 9 og 11
Peder Andersen Andreasen, der havde overtaget gården 1838 (tinglæst 1850) efter sin fader, døde 1864, og enken, Ane Jensdatter, solgte gården til en datter og svigersøn Kirsten og Christian Pedersen Skov, men blev boende på gården som aftægtskone, sammen med den forrige ejers (Andreas Pedersen) hustru, Kirsten Jensdatter, der stadig levede som aftægtskone på gården. - Datteren Ingeborg overtog 1903 Terneholm efter faderen Chr. P. Skovs død, men da hun sammen med sin mand, Ole Olsen, overtog en gård i Stenderup blev Terneholm solgt til Hans Troelsen. Kirsten Skov blev boende på gården som aftægtskone.

**Skøde:** Underskrevne Ane Jensdatter, der efter Ribe Stiftamts bevilling af 26 april d.å. hensidder i uskiftet bo efter min afdøde mand Peder A. Andreasen af Tange, tilstår at have solgt og afhændet, ligesom jeg herved skøder og fuldkommen overdrager til min svigerson Christian Pedersen Skov den min afdøde mand ifølge skøde tinglæst den 1 juli 1850 tilhørende i Tange, Gørding sogn, beliggende gård med dens påstående bygninger og tilliggende jorder, der under matr.nr. 3 er skyldsat for hartkorn 4 tdr. 2 skp. 3 fdk. 1/4 alb., gammelskat 78 rdl. 20 mark 10 sk., med anpart efter hartkornet i sognets konge - korntiende. - Og da den akkorderede købesum 4.000 rdl rm., fire tusinde rigsdaler rigsmønt er betalt og berigtiget, samt køberen desforuden ved en d. d. på anordnet måde udfyldt papir oprettet aftægtskontrakt har forpligtet sig til at svare mig aftægt for min livstid til værdi 800 rdl., så skal den ommeldte gård med bygninger og tilliggende af hvilke som ovenmeldt, samt konge - korntiende, fra dato følge og tilhøre køberen som hans lovlige og velerhvervede ejendom, hvortil jeg bliver hjemmelsmand, hvorved dog bemærkes. - 1 - At køberen foruden købesummen og den nye aftægt skal overtage og tilsvare den på ejendommen hæftende ældre aftægt til Andreas Pedersens enke, Kirsten Jensdatter, hvilken aftægt for 5 år er anslået til værdi 500 rdl. - 2 - At køberen skal respektere de lejeforhold som aktive bodele af gårdens jorder og forsåvidt samme er tinglæste anmærkning om denne på skødet. - 3 - At køberen har tiltrådt ejendommen og for eftertiden svarer alt hvad af samme svares bør. - Under min hånd vidnefast. - Nærværende. Holsted den 29 november 1864. Ane Jensdatter. - Til vitterlighed: Niels Christensen. - H. Th. Smith. - Tinglæst den 9 december 1864.
**N.B.** Nævnte aftægtskontrakt, der blev tinglæst på gården, var ikke til at spøge med, den fylder flere sider i tingbogen. Chr. P. Skov måtte foruden denne aftægt, som nævnt også svare aftægt til sin svigerfaders moder, der stadig boede på gården, 87 år.

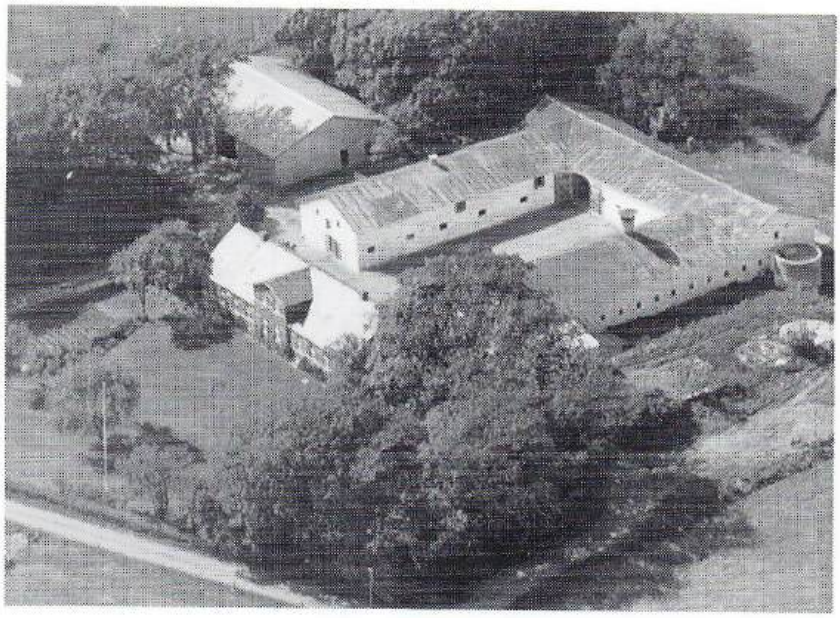

# "Terneholm"

**Skifteudlægsskøde:** Vi undertegnede skiftende fuldmyndige arvinger i boet efter gårdmand Chr. Pedersen Skov, Tange, Gørding sogn: - 1 - Enken Kirsten Skov. - 2 – Datter Ingeborg Marie f. Skov ved mand og værge gårdmand Ole Olsen, Stenderup, er forenede om, at datteren og hendes mand overtager boets gård i Tange: Matr.nr. $3^a$ af hartkorn 3 tdr. 5 skp. 1 fdk. 1 1/4 alb. gl.skat 33 kr. 94 øre. og matr.nr. $3^d$ 0 tdr. 1 skp. 2 fdk. 1 alb. gl.skat 1 kr. 82 øre, med bygninger og jorder og med anpart i konge - korn og kirketiende. - Som følge heraf udlægges denne ejendom herved til Ole Olsen, som er gift med datteren Ingeborg Marie f. Skov, til hans fuldkomne, uigenkaldelige og uindskrænkede ejendom mod at han fremtidig svarer skatter, tiender og afgifter og respekterer de påhvilende hæftelser: - 1 - Lejekontr. læst 17 - 12 - 1841 til Søren Pedersen udløber 18 - 6 - 1897 men udslettelsen ikke sket. - 2 - Lejekontr. læst 2 juli 1847 til Knud Lauridsen på jord. - 3 - Forening læst 2 - 3 - 1866 om ler og mergelkastning med senere påtegning. - 4 - Skolesti og vejkontrakt læst 24 - 7 - 1868. - 5 - Lejekontrakt til Laust N. Knudsen læst 22 - 9 - 1876, samt endelig mod at han svarer mig aftægt efter derom i dag oprettet stemplet aftægtskontrakt, hvilken aftægts værdi for 5 år er ansat til 4.000 kr. - Denne aftægt er det eneste vederlag der af køberen er ydet til medarving. - Værdien af ejendommen aftægtsbehæftet er 26.000 kr., hvoraf for løsøre 8.000 kr., idet der er medfulgt i overdragelsen gårdens besætning, inventarium, avl og afgrøde. - På disse rørlige ting falder af aftægten værdi 1.066 kr. 60 øre. - Tange den 15 marts 1903. Kirsten Skov. Ingeborg Olsen. Ole Olsen. - Tinglæst 20 - 3 - 1903. Uden anmærkning.

**Aftægtskontrakt:** I anledning af at Ole Olsen i dag har fået skødet Chr. P. Skov og hustrus gård, har jeg, Chr. P. Skovs enke, Kirsten Skov betinget mig følgende aftægt: - 1 - De tre værelser i stuehusets vestre ende, af hvilke det ene vender mod syd, og de to mod nord lader aftægtsyderen indrette efter mit forlangende og min anvisning med 1 komfur og 1 kakkelovn. Stuehusets vestre indgangsdør afbenyttes i fællesskab af aftægtsyder og aftægtsnyder. Loftpladsen over de tre værelser forbeholdes aftægtsnyderen til fri afbenyttelse, ligesom hun har ret til at benytte loftstrappen i den vestre forstue: Kælder har jeg ret til at benytte. Iøvrigt skal aftægtsyderen vedligeholde min lejlighed udvendig og indvendig, alt forsvarligt. Jeg har adgang til at gå omkring i gården, dens bygninger og på marken. - 2 - Af gårdens have mod syd forbeholder jeg mig halvdelen eller nærmere betegnet den vestre del ind til midtergangen med de deri værende træer og buske. Nævnte del af haven skal forsvarligt indhegnes af aftægtsyderen. Til havens brug leveres gødning og udføres såning efter mit forlangende. Aftægtsyderen er desuden forpligtet til at overlade mig et stykke jord, hvor jeg kan sætte 1 skp. kartofler, dette stykke jord skal være i gårdens nærmeste kartoffelmark og behandles og gødes som denne. - 3 - Endvidere forbeholder jeg mig ret til at udtage til eje og brug af gårdens bogskab, køkkentøj, mejeri og bryggeredskaber samt haveredskaber hvad jeg vil. Desuden forbeholder jeg mig ret til at tage gårdens grubekedel og lade opsætte i min lejlighed, når jeg finder for godt. - 4 - Fremdeles forbeholder jeg mig ret til fri afbenyttelse af gårdens brønde og pumper samt af dens bageovn med redskaber, og når gårdens ejer lade bage til samtidig at få fri bagt. - 5 - Til ophold leveres årligt i gode sunde varer og efter justeret mål og vægt: 150 pund hvedemel. - 25 p. rugsigtemel. - 400 p. rug til brød. - 100 p. malt. - 75 p. bygmel. - 50 p. byggryn.

fortsætter næste side

300 friske æg leveres med 6 æg ugentlig fra 1 februar til 1 november og resten skal leveres i løbet af november. - 70 p. godt flæsk fra forenden af et fedt svin (ikke hoved) - 32 p. oksekød eller fårekød. - 6 p. ribben af et svin, leveres mortensdag. - 8 p. svinefedt. - 1 lam med uld til vægt 80 pund, og 8 p. uld eller 8 kr. kontant efter mit valg leveres mikkelsdag. - 12 p. hør eller 8 kr. kontant efter mit valg leveres kyndelmisse. - 2 tdr. kartofler og 67 ½ kr. til 1 maj. - 6 - Hver uge hvad dag jeg bestemmer leveres 1 ½ p. friskt godt mejerismør og desuden til hver højtid 4 p. lignende smør. - 7 - Hver morgen leveres 1 ½ kande nymalket ublandet komælk af sunde køer (ikke råmælk). - 8 - Hvert år i rette bjergningstid leveres fra min og en Fonager Mose 20.000 stk strøgne tørre klyne indsat i brændselsrummet med let adgang for mig, hvilket rum skal være skilt fra gårdens brændselsrum og tilstrækkelig aflukket, Derhos leveres mig årlig 8 snese tørv og 2 traver lyng.
9 - Atægtsyderen skal besørge mit korn malet , og forøvrigt præstere kjørsel for mig med anstændig tospændig befordring indtil 40 mil årligt. Desuden skal han på mit forlangende befordre mig til og fra Gørding Kirke hver anden søndag. - 10 - Under alderdomssvaghed skal aftægtsyderen gå mig til hånde med al fornøden pleje og opvartning. Dog i sygdomstilfælde skal aftægtsyderen når aftægtsnyderen er utilfreds med opvartningen udbetale hende 40 kr. årlig til en tjenestepige, hvorimod aftægtsnyderen selv skal koste hende. - Aftægtsnyderen kan med ½ års varsel flytte bort fra gården, dog skal aftægten ikke leveres udover 2 mils afstand fra gården, og ligeledes efter ½ års varsel har aftægtsnyderen lov til at flytte tilbage igen. - I erstatning for hus og have og mælk, brændsel, kjørsel og opvartning, der bortfalder i den tid hun er bortflyttet, modtager hun 80 kr. årligt med halvdelen 1 maj og resten 1 november, og i stedet for den ugentlige smørlevering ydes betaling efter gennemsnitspris.
For aftægtsnyderen, mens hun er bortflyttet, er begravelsen aftægtsyderen uvedkommende, hvorimod aftægtsyderen, hvis aftægtsnyderen døde på gården, skal bekoste dennes begravelse efter egnens skik og brug. - Denne aftægt, som skal svares med gode sunde og forsvarlige varer efter justeret mål og vægt, ansættes på normal måde til en værdi af 4.000 kr.
I tilfælde af at gårdens folk alle forlader gården, skal aftægtsyderen sørge for, at der bliver et anstændigt menneske hos aftægtsnyderen. - Til sikkerhed for denne aftægt pantsætter jeg herved ved 1'prioritets panteret min gård i Tange, Gørding sogn med jorder skyldsatte under matr.nr. $3^a$ for hartkorn 3 tdr. 5 skp. 1 fdk. 1 1/4 alb., gl.skat 33 kr. 94 øre, og matr.nr. $3^d$ 0 tdr. 1 skp. 2 fdk. 1 alb. gl.skat 1 kr. 82 øre. med anpart kongetiende og med påstående bygninger, disses mur og nagelfaste gjenstande, derunder kakkelovne komfur og indmuret kedel, og med besætning, inventarium, avl og afgrøde i strå og hø og utærsket sæd, gødning og brændsel og samtlige gjenstandes assurancesummer. Hæftende lejekontrakter og servituter reserveres.
Til bekræftelse med vore vidnefaste underskrifter, med bemærkning til post 8 at hvis klynejorden i enkens Fonager Mose går op, så skal yderen levere tørvene fra en anden mose af god bonitet, og at yderen må bortskøde matr.nr. $3^d$ uden videre tilladelse fra aftægtstageren. - Tange den 15 marts 1903. Kirsten Skov. Ingeborg Olsen. - Til vitterlighed: Clausen. Frands H. Frandsen. - Tinglæst den 20 marts 1903. Uden anmærkning.

**Købekontrakt:** 1 - Undertegnede Ole Olsen, med tiltrædelse af min hustru Ingeborg født Skov, sælger herved til Hans Jeppe Troelsen vor ejendom i Tange i Gørding sogn med bygninger, disses mur og somfaste dele, kakkelovne, komfur, undtagen 1 kakkelovn og 1 komfur, som bruges af aftægtskonen, men efter hendes død skal blive ved gården, og med avl, afgrøde, korn, roer, fourage, kartofler, gødning således som det alt nu forefindes, dog at sælgeren med husstand må leve på gården til 8 januar 1905.
2 - Dernæst medfølger hele gårdens udbesætning af kreaturer, heste, får, svin, høns, undtagen 1 følhoppe, 1 hingstplag, 1 ko, 2 kvier og 2 får, som sælgeren beholder, mod at køberen til gengæld får 2 kvier og 1 følhoppe fra sælgerens gård i Sønderager. - Fremdeles medfølger alle avlsredskaber, vogne, plove, harver, maskiner o.s.v. undtagen 1 fjedervogn. Endvidere medfølger mejeriredskaber og en del bryggerstøj m. m. som aftalt er.
3 - Til gården hører og medfølger anpart i konge og kirketiende, hvorimod der svares præstetiende 1 tdr. 1 skp. 1 fdk. rug
4 - Gården er matrikuleret matr.nr. $3^a$ Tange af hartkorn 3 tdr. 5 skp. 1 fdk. 1 1/4 alb., men derhos medfølger den af mig ved kontrakt med Laust Knudsen og Chr. Christensens arvinger erhvervede ret til leje og køb af et stykke jord fra matr.nr. 2 Tange, tinglæst 30 september d.å. af oprindelig kontrakt læst 13 september 1867, idet jeg er ansvarlig for at anmærkningen om adkomstmangel bortfalder når nærværende handel fuldbyrdes ved skøde eller dog senest 1 år derefter.
5 - Køberen tiltræder 8 januar 1905, men det solgte står fra dato for køberens regning og risiko, således at han indtræder i ret til erstatning af de vedkommende forsikringer sker derimod skade ved sælgeren eller hans folks forsømmelighed skal han erstatte køberen samme efter uvildige mænds skjøn.
6 - Fra tiltrædelsen skal køberen overtage og tilsvare aftægten til Kirstine Skov efter kontrakt tinglæst 20 marts 1903, ansat til værdi 4.000 kr.
7 - Fra 1 januar 1905 svarer han kommuneafgiften, dernæst svarer han fremtidig faldene stats og amtstueafgifter, medens sælgeren klarerer hvad før er forfalden.

8 - Købesummen er 49.000 kr., skriver ni og fyrretyve tusinde kroner som berigtiges skadesløst således:
a - I dag er kontant betalt..... 23.000 kr
b - Den 22 dennes betales..... 2.000 kr
c -- Resten..... 24.000 kr.
nævner fire og tyve tusinde kroner betales skadesløst 11 juni 1905
med renter 4 % p.a. fra 1 januar 1905.

Sum 49.000 kr.

Når post 7 c er betalt meddeles der køberen skøde på gården hvorved reserveres:
a - Lejekontrakt til 1911 læst 17 - 2 - 1841 til Søren Petersen på et stykke jord udslettet 18 - 6 - 1897 med bemærkning, at et pantebrev på 12 kr. 76 øre har været til hinder for udslettelsen, udløber i hvert fald 1911.
b - Forening læst 2 marts 1866 til forskellige betræffende ler og mergelkastning med forskellige tinglæsninger.
c - Skolesti og vejkontrakt med sognerådet læst 24 juli 1868.
d - Lejekontrakt til L. N. Knudsen læst 22 - 9 - 1876 for såvidt samme endnu måtte have nogen betydning. for gården matr.nr. $3^a$, hvilket sælgeren skal nærmere oplyse ved skødningen. Dette rettes derhen, at kontrakten skal af sælgeren skaffes udslettet ved skødningen.
9 - Denne kontrakt og skødet bekoster vi hver med halvdelen.
10 Køberen er underkastet forordning af 25 januar 1828 og pligtig at tåle søgsmål og lide dom ved ejendommens værneting efter forkyndelse på gården med varsel som for indenherredsmand. Det samme gælder sælgeren hvis han sagsøges af køberen.
11 - Køberen indtræder i Andelsmejeriet i mit sted med ret til mælkeudbyttet fra tiltrædelsen. Overskud hæver sælgeren af mælken som han har leveret før tiltrædelsen.
12 - På rørligt gods falder af købesummen 20.000 kr. - p. t. Holsted den 17 december 1904. Endvidere modtaget kontant 200 kr., ialt kontant 23.200 kr. hvorfor kvitteres. Rest 1.800 kr. og 24.000 kr.

Ole Olsen. Hans Jeppe Troelsen. - Vidner: Clausen. Schvensen

**Skøde:** I henhold til denne kontrakt skøder jeg herved til Hans Jeppe Troelsen min ovennævnte ejendomsgård matr.nr. $3^a$ Tange med bygninger og jorder af hartkorn 3 tdr. 5 skp. 1 fdk. 1 1/4 alb. med anpart i konge og kirketiende, hvilken gård fremtidig skal følge og tilhøre Herr Hans Jeppe Troelsen som hans fuldkommen, uigenkaldelige og uindskrænkede ejendom, under mit hjemmelsansvar efter loven, mod at han retter sig efter kontraktens bestemmelser, hvorved bemærkes.
Ad post $8^a$ Lejekontrakten tinglæst 12 - 2 - 1841 til Søren Pedersen en nu udslettet.
-- -- $8^d$ Lejekontrakten tinglæst 22 - 9 - 1876 er ligeledes udslettet.
Kontraktens post 4 gentages og gælder ord til andet som skrevet står.
Under min hånd vidnefast f. t. Oppe Sundby pr. Frederikssund den 29 maj 1905. Ole Olsen
Til vitterlighed: Nielsen, kæmner, Frederikssund. L. Hansen, kontorassistent, Frederikssund.
Ovenstående skødning godkender jeg herved. D. u. s. Ole Olsens hustru Ingeborg Skov.- Tingl. 2 juni 1905.



*Fra venstre: Finn Madsen, datteren Asta og Bodil Madsen*

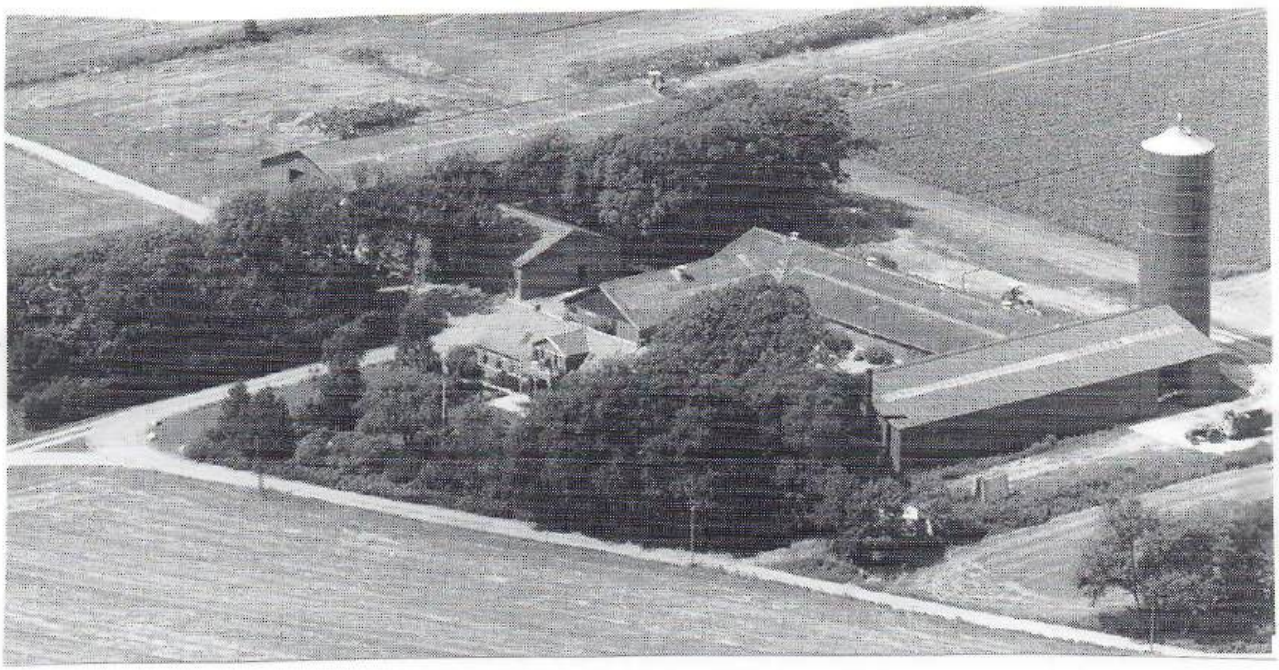

## "Terneholm"

**Skøde:** Undertegnede Hans Jeppe Troelsen, Tange sælger skøder og overdrager herved til gårdejer Poul Iversen Poulsen af Lustrup, den mig ifl. skøde tinglæst den 2 - 6 - 1905 og 20 - 12 - 1912 tilhørende gård Terneholm i Tange, Gørding sogn: matr.nr. $3^a$ Tange af hartkorn 3 tdr. 5 skp. 0 fdk.. 0 3/4 alb. og matr.nr. $2^b$ 0 tdr. 0 skp. 0 fdk. 2 1/4 alb. ialt hartkorn 3 tdr. 5 skp. 1 fdk. 0 alb. - I handelen medfølger ejendommens bygninger med disses mur og nagelfaste tilbehør, hvorunder komfur, kakkelovne og indmurede kedler, hele avlen i og ved gården, avls, mejeri og øvrige udbogenstande, gødning, slyd og brændsel. - Ejendommen er overtaget af køberen, der svarer skatter og afgifter fra 1 januar 1917 at regne. - Købesummen udgør 72.000 kr., skriver syvti to tusinde kroner, som af køberen er berigtiget på aftalt måde, hvorhos han udenfor købesummen overtager og tilsvarer den ejendommen påhvilende aftægt til Kirsten Skov ifølge kontrakt tinglæst 20 - 3 - 1903. - Gårdens andel i Mejeri og Slagteri medfølger i handelen. - Omkostningerne ved skødets udfærdigelse, stempling og tinglæsning betaler sælger og køber hver med halvdelen. - Og da købesummen er berigtiget som anført, så skal bemeldte ejendom matr.nr. $3^a$ og $2^b$ af Tange med bygninger m. v. herefter tilhøre Poul I. Poulsen med de samme rettigheder, pligter og byrder hvormed ejendommen har tilhørt mig, fri for hver mands lovlige tiltale under mit hjemmelsansvar efter loven. - Ved tinglæsningen reserveres følgende ejendommen påhvilende hæftelser: 1 - Forening tinglæst 6 - 10 - 1839 og 2 - 3 - 1866 angående ler og mergelkastning. - 2 - Skolesti og vejkontrakt tinglæst 24 - 7 - 1868. - 3 - Vedtægter for Klaabygaards Mergelselskab tinglæst 6 - 2 - 1914. - Matr.nr. $2^b$ er medforhæftet for: a - kontrakt tinglæst 24 - 5 - 1816 på 2 moseparceller. - b - Auktionsskøde tinglæst 22 - 5 - 1818 på et moseskifte. - c - do tinglæst 17 - 11 - 1820 på 3 moseparceller. - d - Kontrakt tinglæst 23 - 3 - 1877 om ret til vej. - e - Forlig tinglæst 21 - 2 - 1882. - f - Deklaration tinglæst 3 - 7 - 1908 - Ribe den 15 december 1916. Hans J. Troelsen. Poul I. Poulsen. - Vidner: B. Jørgensen. J. Ferslev. - Ejendomsskyld 52.000 kr. - Tinglæst den 22 december 1916.

Da Hans Troelsen havde solgt gården, flyttede han til Gørding, Møllegade 8, og købte Gørding Mølle, som han drev indtil 1928. - Methea og Poul Iversen Poulsen kom fra Lustrup, hvor de havde haft en gård, de havde 11 børn. Efter Poul Poulsens død i 1931, drev Methea Poulsen gården videre ved skiftevis hjælp af sønnerne. - I 1935 blev der udstykket en ejendom fra gården, (nuv. Tangevej 11) som en søn, Iver Poulsen overtog, og i 1950 blev der igen udstykket en parcel fra hovedparcellen, hvor der blev bygget en ny gård (nuv. Tangevej 9) til en anden søn, Arne Poulsen, og da han var ugift flyttede moderen med over på den nye gård, og afstod Terneholm til en tredie søn, Ejner Poulsen. - En fjerde søn, Micael Poulsen, solgte 1948 sin gård i Fonager og købte ejendommen Tangevej 5. - Ejner Poulsen blev 1953 gift med Olga Poulsen f. Hansen fra Stenderup, men han døde allerede i 1964, og året efter blev gården solgt til Bodil og Finn Arne Madsen, og Olga Poulsen flyttede sammen med sin svoger Michael Poulsen til Gørding, Nørregade 85.. (se under matr.nr. $3^k$ Tangevej 9) - Bodil og Finn A. Madsen renoverede det store Stuehus, der sikkert er det, der blev opført da gården flyttede ud af byen, mens avlsbygningerne er nyopført efter en brand. Der er købt mere jord til gården, bl. a. jorden fra gården Tangevej 13, og en ejendom syd for Stenderup bæk, Jernvedlund sogn.

Martin Madsen
Entreprenør & Maskinstation Gording
Tlf. 75 17 82 30 Bil 40 20 82 30 (30 73 86 75)




Nyanskaffelse til maskinparken: Til nedfældning af gylle er anskaffet en ny selvkørende Terra Gator 2204 med dogwalk, dæktryksregulering og computerstyret docering af gyllen. - Fordelen ved Terra Gator er optimal udnyttelse af gyllen samt mindre spor og lugtgener.

- - - - - - O - - - - - -

Bodil og Finn A. Madsen har 2 børn, en datter og svigersøn etablerede sig i Sønderjylland, hvor de har købt en gård, og da sønnen, Martin Madsen, ville til at etablere sig, solgte de gården til ham. De havde da ejet og drevet Terncholm i 35 år og var i grunden ikke rede til at holde op, men da de gerne ville bevare gården i slægtens eje, tog de beslutningen og solgte gården til deres søn, Martin Madsen, og flyttede over på den tidligere erhvervede ejendom, Østerhedevej 16, Jernvedlund (Ribe kommune), hvor de rev bygningerne ned og opførte en ny beboelsesejendom på 140 $m^2$ , og den flere hundrede år gamle gård forblev i slægtens eje (2´generation). Martin Madsen driver foruden landbrug også Entreprenørvirksomhed og Maskinstation med alle moderne maskiner.



*Lise og Martin Madsen, Lotte og Mette*

# Tangevej 17 matr. nr. $3^b$

| | Ejer | Hustru |
|---|---|---|
| 1847 | Bodil Kathrine Sørensen | Hendes mand tjener |
| 1850 | Poul Jensen Holbæk | Bodil Kathrine Sørensen |
| 1860 | Hans Sørensen Schmidt do | Ane Marie Jørgensen |
| 1866 | Ane Marie Jørgensen do enke | |
| 1866 | Nis Rasmussen Højrup do | Karen Højrup |
| 1892 | Karen Højrup do enke | |
| 1892 | Rasmus Nielsen Højrup do | Andresine Højrup |
| 1897 | Samme, skøde på jorden matr.nr. $3^b$ | |
| 1908 | Hans Daniel Mortensen | Mette Kathrine Mortensen |
| 1918 | Niels Juhl Thøgersen | |
| 1920 | Niels Brun Nielsen og N. P. Junker i forening | |
| 1920 | Hans Boesen Nielsen | |
| 1920 | Johannes Kjær, matr.nr. $3^b$ og $7^b$ | |
| 1926 | Samme, skøde på matr.nr. $9^b$ og $13^b$ | |
| 1938 | Jens Steffen Jensen | Lene Jensen |
| 1942 | Marius J. Ellegård, tinglæst 7-1-1943 | Anna Ellegård |
| 1972 | Hans Ellegård | Ruth Ellegård |

Matr.nr. $3^b$ Tange (nuv. Tangevej 17) var oprindelig en lejelod fra gården Tronholm (nuv. Terneholm), idet daværende ejer, Peter Andersen Andreasen (senere ejer Chr. P. Skov), udlejede en parcel fra sin gård, lejerne havde skøde på huset, der var opført på lodden, samt købe og lejeret til jordlodden for et tidsrum af 91 år til 1938. Lejemålet varede dog kun i 50 år, idet Rasmus Nielsen Højrup, der havde overtaget ejendommen i 1892, købte jorden og slettede lejekontrakten i 1897. Ved siden af denne ejendom lå et mindre hus, der ligeledes lå på en lejelod fra samme gård, men her var lejetiden kun 60 år, regnet fra 1850, altså til 1910. Rasmus Nielsen Højrup købte imidlertid denne ejendom af Jens Knudsen Lund, samtidig med at han overtog den anden ejendom efter sin moder, der var blevet enke. Husene lå stadig på lejejord, men i 1897 købte han som nævnt lejejorderne af udlejeren, der nu hed Chr. P. Skov, Terneholm, og det blev en selstændig ejendom under matr.nr. $3^b$ Tange. Rasmus N. Højrup solgte 1908 (v. mageskifte med en ejendom i Stårup) til Hans Daniel Mortensen, der 1918 solgte til N. J. Thøgersen. Denne var der ikke ret længe, og i 1820 overtog Johannes Kjær ejendommen, han overtog også i 1926 sin fødegård "Bolbjerggård", og drev ejendommen sammen med gården indtil 1938, da han solgte ejendommen til Jens Steffen Jensen. Han havde dog forinden købt nogle jordparceller som, var tillagt ejendommen. - Anna og Marius Ellegård overtog den 1942, tinglæst 1943. De rev de gamle avlsbygninger ned og byggede nye og større, ligesom de købte mere jord til ejendommen, bl. a. ved køb af jorden fra en anden ejendom (se under matr.nr. $5^c$ Tangevej 4) Ejendommen er således udvidet betydelig både hvad angår bygninger og jordareal, ejes og drives nu af en søn og svigerdatter Ruth og Hans Ellegård

**Skøde og lejekontrakt:** Underskrevne Ane Marie Jørgensen, enke efter Hans Sørensen Schmidt af Tange, tilstår at have solgt og afhændet, ligesom jeg herved tilskøder Nis Rasmussen Højrup af Stenderup, det mig efter min nævnte mand tilhørende hus opført på den nedenfor nævnte lejelod. Ligeledes overdrager jeg til bemeldte Nis Rasmussen Højrup for den tilbagestående del af lejetiden, der er 91 år fra 1ste maj 1847 at regne, den mig ligeledes efter min afdøde mand tilhørende lejeret til en jordlod fra Peder Andersen Andreasens gård i Tange af hartkorn 4 tdr. 2 skp. 3 fdk. 1/4 alb., hvilken lejelod består af ager og hede og hvis grænser findes nærmere betegnet i de tidligere kontrakter, som overlades køberen til efterretning. Køberen vil for fremtiden have at svare den årlige lejeafgift 9 rdl. 2 mark 9 3/5 sk., og efter eget valg enten forrette 2 dages arbejde eller derfor betale 2 mark 6 2/3 sk., hvorhos han som tiendebidrag leverer årlig til grundejeren 6 skp byg, samt endelig for hver gang overdragelse af lejeretten finder sted betaler en indfæstning af 8 rdl.. Alle afgifter til kirke, skole og jordmoderbolig. Vedligehold vej..... betaler lejeren foruden den årlige lejeafgift, men de kongelige skatter og afgifter betaler grundejeren. Den her ovenstående hus og lejeret akkorderede købe og overdragelsessum 400 rigsdaler er berigtiget, og såvel huset som lejeretten skal derfor for den tilbagestående del af lejemålet følge og tilhøre ham som hans lovlige og velerhvervede ejendom. - Det bemærkes, at den årlige lejeafgift betales 2 gange 1 maj og 1 november hver gang med halvdelen og tiende senest mikkelsdag. - Under såvel min som køberens og den nuværende grundejers underskrift tillige gælder som kvittering for indfæstningen, samt at min del af købesummen nemlig 48 rdl. er berigtiget ved at køberen overtager og tilsvarer den stedet påhæftende gæld af lige sa stort beløb ifølge skifteextrakt af hvilken sum han svarer renter 4 % p. a. fra indeværende termin, hvilke renter svares hver 11 juni.

Holsted den 12 juni 1866. Ane Marie Jørgensen. Nis Rasmussen Højrup.

Til vitterlighed: H. Th. Smith. Christian P. Skov. - Tinglæst den 6 juli 1866.

# Tange Mark "Hyrested"

| | Ejer | Hustru |
|---|---|---|
| 1854 | Niels Nicolaisen Schmidt | |
| 1876 | Ejler Hilsinghoff | |
| 1884 | Jens Knudsen Lund | |
| 1892 | Rasmus Nielsen Højrup | Maren Højrup |

Et hyrested, d. v. s. en ejendom hvor beboerne ejede huset og havde tinglæst lejeret til jorden i en årrække. De fleste hyresteder købte dog jorden før lejetiden var udløbet. Lejetiden for den her nævnte ejendom udløb 1910, men den blev i 1892 sammenlagt med naboejendommen (nuv. Tangevej 17) og begge ejendommes jorder blev købt fri i 1897 og fik matr.nr. $3^{b}$. Året efter, 1898, blev der solgt en parcel, matr.nr. $3^{e}$, fra ejendommen, som blev tillagt Peter Junkers ejendom, matr.nr. $5^{b}$, nuv. Tangevej 8.

**Skøde og lejeoverdragelse:** Underskrevne Niels Nicolaisen Schmidt af Tange tilstår herved, - a - at have solgt, ligesom jeg herved sælger og skøder til Ejler Hilsinghoff fra Stenderup, den mig ifølge skøde, tinglæst 24- 11-1854 tilhørende hus i Tange, stort 6 fag, opført på den nedenfor omtalte lejejord fra matr.nr. 3 Tange, hvilket hus således for eftertiden skal tilhøre køberen som lovlig, under mit hjemmelsansvar efter loven, idet dog bemærkes, at der fra ældre tid er mangel i adkomsten ved pantebogen. - b - At have fremlejet til nævnte Ejler Hilsinghoff følgende de mig tilhørende lejelodder fra Chr. Pedersen Skovs gård matr.nr. 3 i Tange, der har hartkorn 4 tdr. 2 skp. 3 fdk. 1/4 alb. - 1 - Ifølge kontrakt læst 24-11-1854 på et stykke ager og eng i 60 år fra 1 maj 1850 at regne med årlig afgift 16 kr., vederlag for karle arbejde 41 øre, og for tiende 1 Kr. 66 øre årlig, samt indfæstning ved lejerskifte 8 kr. - 2 - Ifølge kontrakt, tinglæst 20-8-1869 til et stykke agerjord i 41 år fra 1 maj 1869 at regne, mod årlig afgift 66 øre. Disse rettigheder overdrages lejeren ganske med de samme rettigheder og byrder, hvormed de har tilhørt mig. - Købesummen er 1.280 kr. og er berigtiget ved at køberen overtager min gæld 400 kr. til Ribe Sparekasse, ved kontant betaling og ved panteobligation 400 kr. - Med i handelen følger 1 ko og andet ubetydeligt løsøre. - Som købesum for huset regnes 400 kr., for lejeoverdragelsen 780 kr. og for rørligt gods 100 kr.- Under vore hænder vidnefast .- Tange den 14-11-1876. - Niels Nicolaisen Schmidt. - Ejler Hilsinghoff. - Vidner: Holger Klagenberg. Nis Rasmussen. - Tinglæst 17-11-1876.

**Uddrag af auktionsskøde:** Ferdinand Alexander Friis, herredsfoged og skriver i Gørding - Malt Herreder gør vitterlig: År 1879 den 17 november blev efter begæring af skifteretten i Ejler Hilsinghoffs konkursbo afholdt auktion over det bemeldte bo tilhørende sted i Tange: Af de fremlagte dokumenter mærkes: At Ejler Hilsinghoff findes ifølge adkomst 17 november 1876 at være ejer af et hus beliggende i Tange, opført på en jordlod fra matr.nr. 3 Tange i Gørding sogn. - De lejehavende jorder består af - a - Et stykke ager og eng, der haves i leje i 60 år fra 1 maj 1850 at regne, - b - et stykke agerjord der haves i leje i 41 år fra 1 maj 1869 at regne. - Hæftelser - De på grundejerens ejendom hvilende hæftelser. - Panteoblgt. tingl. 17-11-1876 til N. Nocolaisen Schmidt 400 kr.- Skadesløsbrev tgl. 1-11-1878 til P. P. Læk Jensen 200 kr. - Lejekontrakt tlg. 15-11-1878.til Jens Knudsen Lund på stedet. - tlg. 22-5-1879 til købm. H. H. Madsen 166,95 kr. - Genstand for salget er et hus, der efter en ildebrand er opført af nyt af fallenten, beliggende på Tange mark i Gørding sogn, med lejeret til jord fra Chr. Skovs gård matr.nr. 3 i Tange, oprindelig stiftet ved kontrakt læst 24 november 1854 til et stykke ager og eng i 60 år, og et stykke agerjord i 41 år o. s. v. - fra ældre tid er mangel for huset, hvorved dog nu bemærkes, at dette hus er nedbrændt og et nyt opført af fallenten selv.
(her udelader vi nogle sider i herredsprotokollen af auktionsforløbet og fortsætter).
Således udstedes dette auktionsskøde til bekræftelse under hånd og embedssegl. - Gørding Malt - Herreder. Holsted den 5 august 1884. - F. Friis. - Uden anmærkning. - Tinglæst den 8 august 1884.
**Transport:** Ved $3^{die}$ auktion den 1 november 1879 over det Ejler Hilsinghoffs konkursbo tilhørende sted, et hus med lejeret til jord fra matr.nr. 3 Tange, blev Hans Peter Nielsen af Skølvad højstbydende på dette sted med 700 kr. , hvilket bud senere blev approberet. - Den således erhvervede ret til at erholde auktionsskøde på bemeldte ejendom, transporterer og overdrager jeg undertegnede købmand til Knud Brorsen som generalbefuldmægtiget for Hans Peter Nielsens enke, der sidder i uskiftet bo efter hendes afdøde mand, herved til malersvend Jens Knudsen Lund af Tange, der for overtagelsen har givet vederlag, så at han da købesummen er berigtiget i sin tid til skifteretten i Hilsinghoffs konkursbo, så snart han selv ønsker det, kan forlange auktionsskøde meddelt. - Stempel til denne transport er berigtiget efter ovennævnte købesum 720 kr., og efter den årlige lejeafgift 18 kr. 75 øre x 25 = 468 kr. 75 øre. - Lejeafgiften skal køberen svare for eftertiden, så skal han og betale den i anledning af lejerskifte forfaldne indfæstning. - Omkostningerne ved dokumenterne, såvel denne transport, auktionsskøde samt obligation og udslettelse af hæftelser bæres af parterne hver med halvdelen. - p. t. Holsted den 21 maj 1884. - Knud Brorsen. - Til vitterlighed: Jeppe Skjøde Petersen. Smith.

**N. B.** Jens Knudsen Lund solgte 1892 hyrestedet til Rasmus N. Højrup, der som nævnt lagde den sammen med en anden ejendom. (se skøde på næste side)



## Tangevej 17 matr. nr. 3b

**Skøde og lejeoverdragelse:** 1 - Jeg Nis Rasmussen Højrup i uskiftet bo hensiddende enke, Maren Højrup, sælger og skøder herved for mig og arvinger til min søn Rasmus Nielsen Højrup den min afdøde mand efter adkomst, som tinglæst den 6 - 7 - 1866, og mig ifølge adkomst, som tinglæst samtidig hermed, tilhørende ejendom, et hus med mur, sømfast tilbehør, en lejeret til jord fra Chr. Skovs gård matr.nr. 3 i Tange, af hartkorn 4 tdr. 2 skp. 3 fdk. 1/4 alb., for den tilbagestående del af lejetiden, der udløber 1 maj 1938 og overensstemmende med min mands og foregående lejekontrakter.-2-Lejeren er selvfølgelig underkastet de grundejeren tilkommende rettigheder, som i de ældre kontrakter nævnte og navnlig skal lejeren fremtidig svare til de bestemte tider den årlige lejeafgift 19 kr. 20 øre, samt og efter eget valg enten forrette 2 dages arbejde eller betale 79 øre, samt betale som tiendevederlag til grundejeren 6 skæppe byg, og endelig ved lejerskifte indfæstning af 16 kr., derhos skal lejeren betale alle afgifter til kirke, skole, jordemoderbolig, vejarbejde m. m. - Lejeren respekterer de foran for lejeretten på grundejendommen hvilende hæftelser. - Fremtidig svarer han brandpenge og andre afgifter af huset. - 3 - Som vederlag for denne overdragelse skal lejeren Rasmus N. Højrup - a - overtage og fremtidig forrente pantegælden 500 kr. til Jørgen Hansen Møller efter obligation tinglæst 10 januar 1873. - b - give mig for min livstid fuldstændig ophold på stedet, hvorved forståes alt hvad til livets nødtørft er fornødent, såsom bolig m. m. - 4 - I handelen er medfulgt en del rørligt gods af værdi 400 kr., så at købesummen for fast ejendom kun giver 100 kr., og aftægten efter post 3d der for 5 år ansættes til værdi 600 kr., hvilken aftægt tager pant i hus og lejeret næst 900 kr. til J. H. Møller og Chr. Skov og i det mig efter skøde og kontant af i dag endvidere tilhørende hus med lejeret fra matr.nr. 3 Tange næst 250 kr. til H. P. Nielsen og 400 kr. til Chr. Skov, som er de samme, Skov har hæftende på nedennævnte hus og lejeret. På huset falder af vederlag kun 200 kr., og fra ældre tid er adkomstmangel. - Og skal således ommeldte hus og lejeret tilhøre Rasmus N. Højrup som lovlig og velerhvervet ejendom, og under mit hjemmelsansvar efter loven. Grundejeren kvitterer for indfæstningen. Tange den 29-3-1892. Rasmus N. Højrup. Maren Højrup.- Vidner: Chr Skov. Hans A. Vodder. Jeg kvitterer for indfæstningen, Tange, Chr. Skov. - Tinglæst 8-4-1892.

**Skøde og lejeoverdragelse:** 1 - Jeg, Jens Knudsen Lund, sælger og skøder fra mig og arvinger til Rasmus Nielsen Højrup mit efter skøde, tinglæst 28-8-1884, mindre hus i Tange med mur og sømfast tilbehør, og dernæst transporterer og overdrager jeg ham min efter dokument havende lejeret til jord fra Chr. Skovs gård matr.nr. 3 Tange af hartkorn 4 tdr. 2 skp. 3 fdk. 1/4 alb. for den tilbagestående del af lejetiden, der udløber 1 maj 1910 for begge oprindelige udlejede og have i samling overdragne lejelodder, Alt med de rettigheder, som er bestemte i de tidligere kontrakter og min adkomst. - 2 - Lejeren underkaster sig de i tidligere kontrakter fastslåede bestemmelser om forpligtelsen overfor grundejeren navnlig til fremtidig at svare den faldende lejeafgift, ialt 18 kr. 75 øre om året til de bestemte terminer, og til at betale den nu faldende indfæstning 8 kr., hvorhos han også iøvrigt respekterer grundejerens ret og de forud på grundejendommen hvilende lejekontrakter samt fremtidig svarer brandpenge af huset. - 3 - Køberen må tåle at der fra ældre tid er adkomstmangel på huset. - 4 - han tiltræder 1 april d. å. - 5 - Han har berigtiget overdragelsessummen, dels v. kontant betaling og dels ved at han overtager og forrenter pantegælden til rest 250 kr. - På huset falder af købesummen 700 kr. og på lejeretten 320 kr. - Og skal således hus og lejeret fremtidig tilhøre Rasmus N. Højrup - Tange den 29-3-1892. Sælger J. K. Lund. - Køber Rasmus N. Højrup. - For indfæstning. Chr. Skov.- Tinglæst 8-4-1892.

# Tangevej 17 matr. nr. $3^b$

Påtegning på skøde og lejeoverdragelser fra Jens Knudsen Lund til Rasmus Nielsen Højrup tinglæst 8-4-1892.
**Købekontrakt:** 1 - Det ommeldte lejested fra min gård matr.nr. 3 Tange, Gørding sogn, beliggende i to stykker, som ligger i sydvest, mod nord og øst omsluttet af lejejorden, og mod vest grænsende ind til anden mands mark. Alt dette sælger jeg, Chr. P. Skov, nu til Rasmus Nielsen Højrup til hans fuldkomne ejendom fra dato. - 2 - Udstykningen foregår på min bekostning. - 3 - Lejeafgift svares sidste gang 1 maj d. å., men derefter svarer køberen af lodden faldende skatter og afgifter efter hartkornet. - 4 - Der medfølger anpart efter hartkornet i konge og kirketiende. - 5 - Købesummen er 3.300 kr., som berigtiges ved skødningen ved 1 prioritets panteobligation jævnsides de 400 kr., som i forvejen skyldes til Chr. Skov med pant i det solgte med bygninger, besætning, inventarium, avl og afgrøde og gødning, ½ års opsigelse. Denne obligation betaler køberen. - 6 - Så snart udstykningen er i orden meddeles der køberen skøde på fælles bekostning, og samtidig udstedes da obligation efter post 5. - 7 - Udtrykkelig bemærkes, at et lille særskilt stykke eng, som har været lejet ud med det andet nu ved denne lejlighed undtages og falder til gården matr.nr. 3. - 8 - den rettighed til mergelkastning og mulig lerkastning som parcellerne kan udøve, støttet på forening derom tinglæst 2 marts 1866 køn køberen Rasmus N. Højrup og hans enke udøve for livstid og dermed slut, så hører retten op.. Også denne kontrakt betaler vi hver med halvdelen. Køberen må tåle bemærkning om den ovennævnte den 2 marts 1866 tinglæste bemærkning. - Chr. Skov. Rasmus Højrup.
**Skøde:** I henhold til udstykning af 21 april d. å., og da nu købesummen er berigtiget, sælger og skøder jeg Chr. Skov herved til Rasmus N. Højrup den ommeldte parcel betegnet som matr.nr. $3^b$ Tange af hartkorn 2 skp. 2 fdk. 2 1/4 alb. gl.skat 3 kr. 16 øre, med anpart i konge - korntiende og andet rette tilliggende; hvilken ejendom køberen skal eje som hans fuldkomne, uigenkaldelige og uindskrænkede ejendom, under mit hjemmelsansvar efter loven. Der henholdes iøvrigt til købekontrakten og bemærkes, at ifølge denne skødning bortfalder min lejerettighed støttet på de oprindelige kontrakter tinglæste 4 juni 1847, 9 juli 1847 0g 20 august 1869. - Anmærkning om den i købekontrakten post 6 omtalte forening. I præstekorntiende svares efter udstykning 3 ½ Fdk rug. - p. t. Holsted den 12 juni 1897. Chr. Skov. - Tinglæst 18juni 1897. -

**Mageskifteskøde:** Undertegnede Rasmus Nielsen Højrup af Tange sælger og mageskifteskøder herved for mig og arvinger til Hans Daniel Mortensen, den mig ifølge skøde tinglæst 8 april 1892 og 18 juni 1897 tilhørende ejendom i Tange, Gørding sogn, matr.nr. $3^b$ Tange af hartkorn 1 skp. 3 fdk. 1 ½ alb. med anpart i konge og kirketiende samt ret til mergelkastning og mulig lerkastning i matr.nr. $3^a$ for min og enkes livstid, samt med bygninger, disses mur og sømfaste dele, og med besætning, inventarium, avl, afgrøde og gødning. - Købesummen er berigtiget ved, dels at køberen i dag har skødet mig sin ejendom matr.nr. $2^l$ Stårup og $6^m$ Fonager, og dels ved udstedelse af bevis for restkøbesummen 1.828 kr., og den nævnte ejendom skal herefter følge og tilhøre køberen som dennes rette og uigenkaldelige ejendom, under mit hjemmelsansvar efter loven. - Overtagelsen er sket og køberen svarer fremtidig skatter og afgifter. - Køberen skal overtage og fremtidig forrente pantegælden ifølge obligation læst 18 juni 1897 til Chr. Skov for 2.700 kr. - Han skal respektere at der påhviler ejendommen forening læst 2-3-1866 om ler og mergelkastningsret. - Af ejendommen svares i præstekorntiende årlig 2 1/4 fdk. rug. - Denne ejendoms værdi ansættes til 6.725 kr., heraf 2.725 kr. for medfulgt løsøre. - Køberen overtager pantegæld for.....2.700 kr. - leverer løsøre for 1.500 kr. - og betaler kontant 1.825 kr. ialt 6.025 kr. - medens jeg overtager pantegæld for 1.800 kr. og leverer løsøre for 2.750 kr. = 4.525 kr.. - hvorefter den afgiftspligtige byttesum er 1.500 kr. - p. t. Holsted den 19 august 1908 . Rasmus N. Højrup. Til vitterlighed: Schvensen. E. Damgård. - Ejendomsskyld 4.000 kr. - Tinglæst 28 - 8 - 1908.
**Uddrag af skøder:**
Underskrevne Hans Daniel Mortensen af Tange sælger og skøder herved til Niels Juhl Thøgersen af Bramming den mig tilhørende ejendom: Matr.nr. $3^b$ Tange af hartkorn 1 skp. 3 fdk. 1 ½ alb. og matr.nr. $7^b$ - 1 fdk. 2 alb., med derpå værende bygninger, disses mur og nagelfaste tilbehør, og hele besætningen bestående af 4 køer, 2 kalve, 1 hest , 1 lam og 2 svin, indavlet 16 traver rug og 3 traver havre samt avl , afgrøde og gødning. - Købesum 14.200 kr. deraf for løsøre 7.000 kr. - Der reserveres en ældre forening om ler og mergelkastning. - I skellet mellem matr.nr. $3^c$ og $3^b$ går en vej, som fremtidig skal være til fælles brug for begge disse ejendomme. - Holsted den 23 august 1918. H. Daniel Mortensen. N. Juhl Thøgersen. - Tinglæst 28-8-1918.

**Skøde:** Underskrevne Hans Boesen Nielsen, Tange, sælger og skøder herved til Johannes Kjær, Tange min ejendom: Matr.nr. 3b Tange af hartkorn 1 skp. 3 fdk. 1 ½ alb., og matr.nr.. $7^b$ - 1 fdk. 1 alb., med påstående bygninger, disses mur og nagelfaste tilbehør, herunder 1 kakkelovn og 1 komfur og med indbjerget avl og de avlsredskaber, der findes på ejendommen. - Overtagelsen sker straks, og køberen svarer alle skatter og afgifter af det solgte fra 1 august 1920. - Det reserveres, at det solgte matr.nr. $3^b$ - 1 - Forening tinglæst 2-3-1866 angående ler og mergelkastningsret. - 2 - Bestemmelse om en fælles vej i skellet mellem matr.nr. $3^b$ og $3^c$ tinglæst 30-8-1918. - Købesummen er fastsat til 8.500 kr. deraf for løsøre 700 kr. - Ejendommen skal fremtidig følge og tilhøre køberen som hans rette og uigenkaldelige ejendom, under mit hjemmelsansvar efter loven. - Vi betaler hver halvt skøde. - Holsted den 29 juli 1920.. - Hans Daniel Mortensen. Johannes Kjær. - Tinglæst den 6 august 1920. - Uden anmærkning.

# Tangevej 19 matr.nr. 3c

| | Ejer | Hustru |
|---|---|---|
| 1846 | Peder Adsersen, hus på lejejord | Ane Kathrine Lauridsen |
| 1864 | Holger Klagenberg do | Ane født Nielsen |
| 1886 | Niels Chr. Christensen do | Lene Margrethe Klagenberg |
| 1891 | Mogens Clausen do (enkemand) | |
| 1897 | Samme, skøde på matr.nr. 3c Tange | |
| 1902 | Ane M. J. K. Clausen, datter, gift Christensen | |
| 1908 | Niels Kristian Jensen | Ellen Marie Jensen |
| 1916 | Hans Daniel Mortensen | Mette Kathrine Mortensen |
| 1918 | Jens Jørgen Hansen | |
| 1921 | Hans Lund Jensen | Ane Jensen |
| 1926 | Peder Rasmus Pedersen | |
| 1928 | Andreas Runge Christensen | Emma Runge Christensen |
| 1944 | Niels Christian Jensen | Ellen Jensen |
| !958 | Ove Jørgensen | Lindis Jørgensen f. Johansen |
| 1964 | Jens Christian Beck | Helga Beck |
| 1976 | Hans Peter Mortensen | |
| 1985 | Jacob Grosen | Tanni Grosen |
| 1988 | Peter S. Jermiin | Malene B. Jermiin |
| 1998 | Micael/Marianne Knudsen | |

Gårdmand Peter Andersen Andreasen "Tronholm" (nuv. Terneholm), udlejede denne parcel til Peder Adsersen for et tidsrum af 62 år fra 1 maj 1846. - Han var skrædder, gift med Ane Kathrine Lauridsen, og de opførte et hus på den lejede jord. - De solgte huset og lejeretten til jorden 1864 til Holger Klagenberg, der netop havde solgt en anden ejendom i Tange. - Han overlod den 1886 til sin datter og svigersøn og gik på aftægt. - Denne overdragelse blev dog først tinglæst i 1891, samtidig med at den ved mageskifte blev solgt til Mogens Clausen fra Bobøl., og han købte jordlodden til selvejendom i 1897 af Chr. Skov, Terneholm, og 1902 solgte han ejendommen til sin datter, Ane Margrethe Jepbine Kirstine Clausen, der var gift med Hans Lytken Christensen, men de solgte den allerede i 1904 til Chr. Nielsen, og denne solgte i 1908 til Niels Kristian Jensen - Ejendommen vedblev at skifte ejer med få års mellemrum indtil 1928, da Emma og Andreas Runge overtog den. I deres ejertid, ca. 1932, brændte ejendommen, og der blev opført nye bygninger. De solgte 1944 og flyttede til Gørding, hvor de købte hus, Søndergade 26. - De nye ejere, Ellen og Niels Chr. Jensen, der et par år tidligere havde solgt naboejendommen matr.nr. 3d Tange, ville nu nyde deres otium på en mindre ejendom i Tange, men få efter døde Ellen, og N. Chr. Jensen boede alene på ejendommen til sin død i 1958, hvorefter den blev solgt til Ove Jørgensen fra Østerhede, Jernved sogn, der var gift med Lindis f. Johansen fra Tange Vestergård.. - De solgte efter få år til Helga og Jens Chr. Beck fra Østerhede Jernved sogn, hvorefter de købte en byggegrund og opførte et nyt hus, nuv. Tangevej 15. - Jens Kr. Beck solgte en del af jorden fra ejendommen til ejeren af naboejendommen, Tangevej 17. - Snedkersvend Hans Peter Mortensen, overtog den i 1976, men solgte den 1985 for at overtage en anden nedlagt landbrugsejendom, nemlig naboejendommen Hallundvej 6. - Tangevej 19 har siden skiftet ejer et par gange.

**Skøde og Lejekontrakt:** Underskrevne Holger Klagenberg af Tange Mark tilstår herved at have solgt og afhændet til Niels Chr. Christensen, ligeledes af Tange Mark følgende mig efter skøde og lejekontrakt af 27 oktober 1864 , tinglæst 25 november s. å tilhørende ejendomme nemlig: - 1 - Den mig tilhørende lejeret til en jordlod fra nuværende Chr. Skovs gård, matr.nr. 3 Tange Gørding sogn, hvilken jordlod oprindelig er udlejet af Peter Andersen Andreasen for et tidsrum af 62 år fra 1 maj 1846 at regne, imod en årlig afgift af 6 rdl. eller nu 19 kr. 20 øre, der erlægges halvårlig til mikkelsdag og første maj, hver gang med halvdelen, hvilken lejeafgift fremtidig tilsvares af køberen, ligesom han også vil have at svare til fornævnte Chr. Skov som tiende af jordlodden 4 skp. byg årlig samt præstere en dags karlearbejde eller derfor betale 40 ? eller 83 sk., og desuden betale 6 rdl. eller nu 12 kr. i indfæstning. - Det mig tilhørende på jordlodden opførte hus med de i samme værende mur og nagelfaste genstande, hvoriblandt 2 kakkelovne. - og 3 - Endvidere den mig tilhørende eng og hede, der under matr.nr. 1l Tange, Gørding sogn, er ansat for hartkorn 1 fdk. 2 1/4 alb. gl.skat 25 sk.. Endelig medfølger i købet den mig tilhørende besætning samt ud og indbo. - Da nu køberen bemeldte Niels Chr. Christensen har berigtiget den akkorderede købesum 900 kr., ni hundrede kroner, hvoraf for besætning 400 kr., og for fast ejendom 500 kr., dels derved at han overtager og tilsvarer den på stedet hvilende gæld til Hans J. Christensen, Tange, og dels på anden måde, og da han desuden ved kontrakt af d. d. stemplet til taxt 7 kr. 30 øre, har forpligtet sig til at yde mig og min hustru en årlig aftægt kapitaliseret til 1.100 kr., så skulle de foran beskrevne ejendomme og lejerettighed herefter følge og tilhøre ham som lovlig og velerhvervet, hvortil jeg bliver hjemmelsmand. Ifølge betingelserne for lejeretten bemærkes følgende efter lejekontrakt tinglæst 7 december 1860: - 1 - Lejetiden er fastsat til 62 år fra 1 maj 1846 at regne. - Når dette tidsrum er udløbet, ophører lejetiden uden videre opsigelse, hvorved ejendommen falder tilbage til gården, og huset være bortført af lodden inden 14 dage. fortsætter næste side

Forbliver huset stående længere end 14 dage, da tilhører det ejeren af gården og er lejeren uvedkommende. - 2 - Omtalte lejetid må lejeren afbenytte som han bedst ved, vil og kan, dog alt på lovlig måde. - 3 - I tiende svares til gårdens ejer af lejelodden 4 skp. byg, som leveres hvert års mikkelsdag, desuden skal lejeren en gang årlig til hvad tid ejeren forlanger præstere en dags karlearbejde eller derfor betale 40 sk. - 4 - Fremleje er tilladt med ejerens samtykke, hvorved ejeren skriver en ny lejekontrakt conform med denne, dog på den nye lejers bekostning, som desuden betaler 6 rdl. i indfæstning. - 5 - Til sikkerhed for den årlige leje m. m. giver lejeren 1 prioritet i det på lodden opførte hus, bestående af 6 fag grundmur, som derfor altid skal være assureret i landets almindelige Brandkasse. - 6 - Lejeren må ikke udeblive over 14 dage efter den tid, der foranført er ommeldt, ellers er lejerettigheden forbrudt og skal straks fratrædes af lejeren, hvorved huset m. m. forbliver ejerens pant indtil han får sin fordring fyldestgjort. - 7 - Lejeloddens indhegning er lejeren pligtig til at udføre med det halve på alle sider. - 8 - Udgifter til kirke, skatter, jordemoderbolig og arbejde dertil, må lejeren udrede af den lejede jord, men de ordinære skatter og afgifter betales af ejeren. - Endvidere bemærkes, at det ommeldte stykke lejejord beliggende ind til Bøel eng, en aflang firkant, hvis længde er 160 favne og bredde 40 favne, dets hele størrelse er omtrent 4 tdr. land omgiven med kendelig afsatte pæle. - De på grundejerens ejendom forud hvilende hæftelser reserveres, og herom ønskes ingen retsanmærkning. - Den herved skete fremleje ratihaberes af grundejeren gårdejer Chr. Skov i Tange, ved at medunderskrive nærværende lejekontrakt. - Til stadfæstelse under vore hænder vidnefast. Tange den 13 november 1886. Holger Klagenberg. Chr. Skov. Til vitterlighed: Lars Jespersen. Nis Rasmussen Højrup. - En adkomstmangel reserveres, såvel som en skifteextrakt. - P. T. Holsted de 13 maj 1891 Niels Chr. Christensen. - Vidner: Petersen. Laurids Madsen. - Tinglæst den 22 maj 1891. - Uden anmærkning.

**Aftægtskontrakt:** Undertegnede Niels Chr. Christensen med kurator Johann Peetz af Stårup, der ved skøde og lejekontrakt af d. d. er blevet overdraget, dels den min tilkommende svigerfader Holger Klagenberg af Tange Mark hidtil tilhørende lejeret til jord fra matr.nr. 3 Tange, dels det ham hidtil tilhørende hus, opført på lejejorden, samt jordlodden matr.nr. $1^{i}$ Tange, forpligter herved mig og efterfølgende ejere af bemeldte ejendomme til, så længe formeldte Holger Klagenberg og hustru Ane f. Nielsen lever at svare dem følgende aftægt: - 1 - Som bopæl erholder aftægtstagerne det værelse med spisekammer, der udgør de t0 østligste fag af fornævnte mig nu tilhørende hus o. s. v. - Tange den 13 november 1913. Niels Chr. Christensen. Tinglæst den 22 maj 1891.

Gørding sognekirkes ministerialbog udviser, at Holger Klagenberg, gift aftægtsmand i Tange, er 71 år gl. ved døden afgået 24 marts og begravet 30 marts 1887, hvilket herved på embeds vegne bevidnes. - Gørding - Vejrup pastorat den 13 maj 1891. J. Aagaard, sognepræst.

**Mageskifteskøde på hus og overdragelse af lejeret:** Underskrevne Niels Chr. Christensen af Tange sælger og mageskifter herved til Mogens Clausen fra Bobøl følgende mig tilhørende ejendomme og rettigheder, som er mig hjemlede ved adkomst af 13 november 1886, som tinglæses samtidig hermed: - 1 - En lejeret til en jordlod fra matr.nr. 3 Tange i 62 år fra 1 maj 1846 med årlig afgift 19 kr. 20 øre, der erlægges halvårlig til mikkelsdag og 1 maj hver gang med halvdelen. Desuden svares til ejeren af Matr.nr.. 3 Chr. Skov som tiende af jordlodden 4 skp. byg årlig, samt skal præsteres årlig en dags karlearbejde eller derfor betale 83 øre, og desuden 12 kr. i indfæstning. - 2 - Det på fornævnte hus med mur og sømfaste genstande derunder 2 kakkelovne. - 3 - Eng og hedelodden matr.nr. $1^{i}$ Tange af hartkorn 1 fdk. 2 1/4 alb. (4 tdr. land) gl.skat 52 sk.. - Og da køberen som vederlag har meddelt mig adkomst på sin ejendom matr.nr. $5^{d}$ og $3^{n}$ Bobøl, som er af større værdi, så skal fornævnte ejendomme og rettigheder fremtidig følge og tilhøre Mogens Clausen som hans lovlige ejendom overensstemmende med min og ældre adkomster under mit hjemmelsansvar efter loven. - Det bemærkes - 1 - Køberen overtager det købte den 1 juni d. å., men det står fremtidig for hans regning og risiko i enhver henseende. - 1 - Skødet skal være frit og ubehæftet, men hæftelserne af en den 30 august 1861 tinglæst skifteextrakt til umyndige for 390 mark 53 sk. reserveres indtil den udslettes, hvilket jeg, sælgeren, skal skadesløst for køberen besørge. - 3 - Ved tinglæsningen reserveres grundejerens rettigheder efter kontrakten matr.nr. 3 hvilende hæftelser. - 4 - For afgifternes skyld ansættes ejendommens værdi til 1.500 kr. - 5 - Alle fremtidig opkrevende skatter og afgifter betaler køberen. - 6 - En ældre adkomstmangel reserveres. - 7 - Det rettes, at det er nærværende ejendom der er af større værdi, og byttesummen 900 kr. berigtiges ved at Mogens Clausen har meddelt mig bevis for denne sum. - p. t. Holsted den 13 maj 1891. - Niels Chr. Christensen. Mogens Clausen. - Tinglæst 22 maj 1891. - Uden anmærkning.

Påtegning på mageskifteskøde fra Niels Chr. Christensen Tange til Mogens Clausen, tinglæst 22 maj 1891.

**Købekontrakt:** - 1 - Den omtalte lejelod sælger jeg Chr. P. Skov herved til Mogens Clausen til hans fuldkomne ejendom fra dato, og jeg lader lodden lovlig udstykke. - 2 - Lejeafgift svares sidste gang d. å., derefter svarer køberen skatter og afgifter. - 3 - Der medfølger anpart efter hartkornet i konge og kirketiende. - 4 - Købesummen er 1.000 kr., som berigtiges ved $1^{ste}$ prioritets pantebrev samtidig med skødningen med pant i hus, jord, besætning og inventarium m. m. - ½ års opsigelse. - 5 - Så snart udstykningen er i orden meddeles der køberen skøde. - 6 - Den ret til mergelkastning, tinglæst 2 marts 1866, kan Mogens Clausen og hustru udøve for livstid og dermed slut, så hører retten op. - p. t. Holsted den 19 marts 1896. Chr. Skov.

# Tangevej 19 matr. nr. $3^c$

**Skøde:** I henhold til udstykning af 21 april d. å. skøder jeg, Chr. Skov, til Mogens Clausen parcellen matr.nr. $3^c$ Tange af hartkorn 1 skp. 1 1/4 alb., gammelskat 1 kr. 28 øre, med anpart i konge og kirketiende. - Og da købesummen er berigtiget som anført, så skal denne parcel herefter følge og tilhøre køberen som hans fuldkomne, uigenkaldelige og uindskrænkede ejendom, med samme ret og adkomst hvormed den har tilhørt mig, og under mit hjemmelsansvar efter loven. - Iøvrigt henholdes til købekontrakten og bortfalder min lejerret efter oprindelig kontrakt, tinglæst 8 januar 1847, se dog købekontraktens post 6, idet anmærkning frafaldes om den omtalte forening, tinglæst 2 marts 1866. betræffende ler og mergelkastning. - p. t. Holsted den januar 1897. - I præstekorntiende svares efter udstykningen 1 ½ fdk. rug. - Anmærkning frafaldes om skifteextrakt på lejeret og hus tinglæst 1861 stor til rest 195 kr. 52 øre. - D. u. s. Chr. Skov. - Vidner Clausen. Johansen. - Imod dette skødes tinglæsning haves fra Amtets side intet at erindre. - Ribe Stiftamt den 15 juni 1897. P. A. V. K. Jensen. Fm. - Tinglæst 18 juni 1897. - Kort forevist. - Uden anmærkning.

**Uddrag af skøder:** Underskrevne Mogens Clausen skøder herved til min datter, Ane Margrethe Jepbine Kirstine Clausen i ægteskab med Hans Lytken Christensen, mit sted i Tange, Gørding sogn, med bygninger og jorder under matr.nr. $3^c$ af hartkorn 1 skp. 1 1/4 alb. og matr.nr. $1^i$ - 1 fdk. 2 1/4 alb., med anpart i indkøbte konge og kirketiender, og med de samme reservationer som i foregående skøde af 1897. Dog skal skifteextrakten fra 1861 slettes, da den nu er indfriet. - Pantegælden 1.000 kr. til Chr. Skov, tinglæst 1897 overtager køberen. - Der medfølger besætning, løsøre og andet rette tilhørende og tilliggende. - Og da køberen herved forpligter sig til: -$1^a$ - At holde værelse istand til mig i huset, og skaffe plads til samt levere mig 5.000 stk gode tørre klyne. - b - At levere mig 1 pægl nymalket ublandet mælk daglig hver morgen. - c - At give mig adgang til og benyttelse af køkken, brønd og ovn. - d - At betale mig årlig 100 kr. med 1/4 fjerdingårlig bagud, første gang 1-1-1902. - 2 - At underholde min datter Agnes Jessine Clausen til hun bliver konfirmeret, dog kun med føde, og når hun bliver konfirmeret, kan jeg forlange at hun fremdeles skal have føden på stedet, men da skal jeg til køberen betale årlig 100 kr. så længe Agnes Jessen er der. - Når Agnes Jessen bliver 18 år bortfalder denne forpligtelse, da skal hun stå på egne ben. - 3 - Hvis jeg flytter bort fra stedet, da at give mig i stedet for post $1^a$ b og c årlig 20 kr. sammen med post $1^d$ ., og herved sikres disse rettigheder med prioritet i det solgte sted, og ejendommen skal herefter følge og tilhøre Ane M. J. K. Clausen. Hun indgår herpå med forbehold af at hendes mand tiltræder som hendes kurator. - p. t. Holsted den 18 januar 1902. - Hans Lytken Christensen, Ane Margrethe Jepbine Kirstine Clausen. - Tinglæst 24 januar 1902. - Uden anmærkning.
**Vielsesattest.** Ungkarl Hans Lytken Christensen født i Jels by og sogn i Slesvig den 20 juli 1872, og pige Ane Margrethe Jepbine Kirstine Clausen født i Stenderup, Føvling sogn den 24 september 1879, blev ægteviede i Gørding Kirke 28 juli 1901, hvilket i overensstemmelse med kirkens ministerialbog herved bevidnes på embeds vegne. Gørding - Vejrup pastorat den 16-1-1902. - Zinn. Sognepræst.

Den 18 marts, tinglæst 25 marts 1904, sælger Ane Margrethe Jepbine Kirstine Clausen og hendes mand Hans Lytken Christensen af Tange til Christian Nielsen stedet matr.nr. $3^c$ $1^i$ i Tange. Og da købesummen 1.800 kr. er berigtiget bl. a. ved overtagelse af gæld til Chr. Skov 1.000 kr. og 270 kr. til Gørding Sparekasse, samt overtage aftægten til Mogens Clausen, 120 kr. om året efter kontraktens post 3. Aftægtskontraktens post 2 om underhold af barnet Agnes Jessen Clausen med betaling med 100 kr. om året er bortfalden, og kvitteres af Mogens Clausen. p. t. Holsted den 18 marts 1904. - Mogens Clausen. Christian Nielsen. Hans Lytken Christensen. Ane Margrethe Jepbine Kirstine Christensen. Tinglæst 25-3-1904.

Den 29 april 1908 - Chr. Nielsen sælger til Niels Chr. Jensen ejendommen matr.nr. $3^c$ Tange af hartkorn 1 skp. 1 1/4 alb. og matr.nr. $1^i$ - 1 fdk. 2 1/4 alb., med bygninger og al løsøre, avl og afgrøde. Købesum 2.500 kr. der berigtiges ved at køberen overtager gælden til Chr. Skov 1.000 kr., og udsteder obligation for 1.000 kr., og udbetaler kontant 500 kr. - Det bemærkes - 1 - I overdragelsen er indbefattet konge og kirketiende. - 2 - Køberen overtager forpligtelsen overfor Mogens Clausen og hans hustru ifølge skøde af 25-3-1902, nemlig en årlig udgift på 120 kr. - 3 - Der tilkommer Mogens Clausen og hustru ler og mergelkastningsret for deres livstid, tinglæst ved forening af 2 marts 1866. - p. t. Holsted den 29-4-1908 - Chr. Nielsen - Tinglæst 8 maj 1908.

1916 - Undertegnede Niels Chr. Jensen, Tange sælger og skøder til Hans Daniel Mortensen, Tange Mark min ejendom, matr.nr. $3^c$ Tange, Gørding sogn, af hartkorn 1 skp. 1 1/4 alb., med påstående bygninger. Købesum 5.200 kr., der af køberen er berigtiget, dels ved overtagelse af pantegæld til Chr. Skov stor 1.000 kr. ved udstedelse af obligation til sælgeren for 4.000 kr., og dels ved betaling af resten 200 kr. - Der reserveres forening om ler og mergelret tinglæst 2-3-1866. - Forskellige rettigheder for Mogens Clausen, og ret til underhold for Agnes Clausen, men ydelserne er køberen uvedkommende. - p. t. Ribe den 29 januar 1916. - Niels Chr. Jensen. Hans Daniel Mortensen. - Tinglæst 4 februar 1916.
**Skøde:** Undertegnede Niels Chr. Jensen, Tange sælger og skøder til proprietær R. Larsen, Skolvadgård, parcellen matr.nr. $1^i$ Tange. Købesum 600 kr. - p. t. Ribe den 29-1-1916. - Tinglæst 4-2-1916..



## Tangevej 19 matr. nr. 3c

**Skøde:** Underskrevne Hans Daniel Mortensen, Holleskov tilstår herved at have solgt og overdraget til Lars Jørgen Hansen, Jernved, den mig tilhørende ejendom matr.nr. 3c Tange, Gørding sogn, af .hartkorn 1 skp. 1 1/4 alb., med påstående bygninger, disses mur og nagelfaste appertinentier, herunder kakkelovne, komfur og øvrige rette tilhørende. Så medfølger også avlen, der består af ca. 10 traver rug og havre. - Køberen medbringer 2 køer. Der er handlet på følgende måde: - 1 - Overtagelsen er sket d. d. og står for køberens regning og risiko i enhver henseende. Han oppebærer fremtidig ejendommens frugter og indtægter og svarer alle skatter og afgifter for tiden fra 1 juli d.å. fremtidig. - 2 - Købesummen har udgjort 5.750 kr., der berigtiges på følgende måde: - a - køberen overtager til forrentning og indfrielse fra dato at regne den på ejendommen hæftende gæld, 1.000 kr., til Chr. Skov, nu hans enke Kirsten Skov. - b - på samme måde den til Rasmus Larsen, Skølvadgård, på 2 prioriteter hæftende pantegæld 2.000 kr., idet sælgeren garanterer at begge prioriteter kan blive indestående i ejendommen uanset ejerskifte. - c - Resten af købesummen 2.750 kr. har køberen d. d. betalt kontant til sælgeren. - 3 - Sælger og køber er halvt om omkostningerne ved skødets udstedelse. - Køberen er bekendt med og skal respektere, at der er tinglæst forening om ler og mergelkastning, og at der findes bestemmelse om fælles vej til matr.nr. 3b og 3c. - Den på ejendommen hæftende aftægt til Mogens Clausen og hustru er køberen uvedkommende, idet den svares af tidligere ejer., men han må tåle bemærkning derom. - Og da købesummen er berigtiget, så skal bemeldte ejendom herefter følge og tilhøre Lars J. Hansen - p. t. Bramming d. 5-11-1918 Hans Daniel Mortensen. - Tinglæst den 15-11-1918.

**Skødeuddrag:** Underskrevne Lars Jørgen Hansen af Tange, sælger og skøder herved til Hans Lund Jensen, Skølvad Mark, den mig ifølge skøde, læst 15-11-1918, tilhørende ejendom: Matr.nr. 3c Tange, af hartkorn 1 skp. 0 fdk. 1 1/4 alb. med bygninger og nagelfast tilbehør, kakkelovne, komfur og alt rette tilhørende, avl, afgrøde samt besætning, der består af en ko og en kalv. - Købesum 6.000 kr., der berigtiges ved overtagelse af gæld på 1.000 kr. til Kirsten Skov, 2.000 til R. Larsen, Skølvadgård og 3.000 kr. til Andelsbanken, Gørding afdeling. Samme reservationer som i foranstående skøde. - p. t. Holsted den 25 juni 1921. - Sælger: Lars J. Hansen. - Køber: Hans Lund Jensen. - Ejendomsskyld 5.800 kr. - Tinglæst 29 juni 1921.

**Uddrag af Skøde:** Undertegnede Hans Lund Jensen, Tange, sælger og skøder herved til landmand Peder Rasmus Pedersen, Stakroge, den mig ifølge adkomst, tinglæst 8-7-1921, tilhørende ejendom, der under matr.nr. 3c Tange, Gørding sogn er skyldsat for hartkorn 1 skp. 1 1/4 alb., alt på følgende vilkår: Ejendommen overdrages med de samme herligheder, rettigheder, byrder og forpligtelser, hvormed den iflg. min fornævnte og tidligere adkomster hidtil har tilhørt mig, i hvilken henseende bemærkes, at der er tinglæst forening om ler og mergelkastning, og at der 30-8-1918 er tinglæst bestemmelser i skøde på 3b om fælles vej i skellet mellem 3b og 3c. - Under overdragelsen er indbefattet de på ejendommen værende bygninger med mur - jord og nagelfast tilbehør, herunder kakkelovne, komfur og indmuret kedel. Endvidere medfølger al avl og afgrøde, såvel i strå som i hø og utærsket sæd, besætning bestående af 2 køer, 1 svin og 7 høns samt gødning. Maskiner, redskaber og brændsel er undtaget. Overtagelsen sker i dag, og ejendommen henligger fra dato for køberens regning og risiko i enhver henseende. - Købesummen er fastsat til 9.000 kr., der er berigtiget på aftalt måde, så skøder og endelig overdrager jeg, Hans Lund Jensen, herved til ham den foran ommeldte nærmere betegnede ejendom.. - p. t. Grindsted den 3-10-1925. - Som køber Peder R. Pedersen. Som sælger iflg. fuldmagt Hans Lund Jensen. K. Licht - Tinglæst 23 april 1926.

# Tangevej 21 matr. nr. 3$^{d}$

| | Ejer | Hustru |
|---|---|---|
| 1844 | Knud Lauridsen, hus på lejejord | Karen Jørgensen Møller |
| 1876 | Laust Nielsen Knudsen do | |
| 1877 | Christian Christensen do | |
| 1886 | Lars Jespersen do | |
| 1888 | Jens Chr. Petersen Vind do | |
| 1903 | Hans Nielsen Knudsen | Margrethe Knudsen |
| 1903 | Samme, skøde på matr.nr. 3$^{d}$ og 21 | |
| 1910 | Jens Peter Chr. Jensen | |
| 1916 | Niels Christian Jensen | Ellen Marie Margrethe Jensen |
| 1943 | Emil Madsen | Marie Madsen f. Winther |
| 1962 | Christian E. Beck | Ingerlise D. Beck f. Vollesen |

**Skøde på hus, lejeoverdragelsesdokument og lejekontrakt:** Underskrevne Knud Lauridsen af Tange Mark, Gørding sogn, tilstår at have solgt og afhændet ligesom jeg herved tilskøder min søn, Laust Nielsen Knudsen de bygninger som er opført af mig selv på nedennævnte under a nævnte lejejord fra forrige Peter A. Andreasens, nu Chr. Pedersen Skovs gård i Tange. - Tillige overdrager jeg bemeldte min søn følgende mig tilhørende lejerettighed a ifølge kontrakt af 1 maj 1844 , tinglæst 2 juli 1847 på 94 år fra bemeldte 1 maj 1844 at regne til jorder af gården matr.nr. 3 Tange, hvorpå bygningerne er opførte, b ifølge kontrakt af 7 september, tinglæst 13 september1867 til en moselod fra forrige, Niels Christensens, nu Christen Nielsens gård matr.nr. 2 Tange for et tidsrum af 50 år fra 11 juni termin 1867 at regne, således som de pågældende kontrakter, der overleveres køberen, hjemler, for den førstnævnte lods vedkommende således at køberen indtræder i mit sted med hensyn til adgangen til at erholde skøde på denne lod. - Og da køberen som vederlag for det solgte skal svare mig og hustru aftægt for vor livstid, men forøvrigt ikke har at erlægge nogen pengekøbesum, om den således betingede aftægt har oprettet kontrakt med mig, så skal bygningerne og lejerettigheder således som de foran er beskrevne, for eftertiden følge og tilhøre køberen som hans lovlige og velerhvervede ejendom, hvortil jeg bliver hjemmelsmand. - Ved salget bliver dog nærmere at bemærke, - 1 - At jeg forbeholder mig for min og hustrus levetid brugen af den under b nævnte moselod for såvidt angår halvdelen fra det sydvestlige hjørne. Lodden danner en trekant og bliver herved del i 2 mindre trekanter. - 2 - at køberen har at præstere alt hvad ifølge de pågældende kontrakter af det overdragne svares bør, såvel lejeafgifter som indfæstning, og navnlig også lejeafgift og indfæstning 2 i sin helhed af moselodden b. - 3 - at køberen må respektere de foran leje og køberettighederne på grundejendommen hvilende hæftelser. - Jeg undertegnede Chr. P. Skov, ejer af gården matr.nr. 3 Tange, hvorunder den forannævnte under a nævnte lejerettighed henhører ved min medunderskrift at den i den oprindelige kontrakts post 3 indeholdte bestemmelse om at der af afgrøden på lodden skal svares tiende in natura i tilfælde af afhændelse, må ophæves, således at der ingensinde skal svares hverken mere eller andet tiendevederlag af lodden end de i den nævnte kontrakts 3$^{die}$ post ommeldte 2 skp. byg og 1 skp. rug. årlig, ligesom selvfølgelig lejeren fremdeles har at yde 83 øre årlig eller 2 dages arbejde. - Foruden hvad lejeren allerede har i brug af min gårds mark, overdrager jeg ham herved endvidere i leje for et tidsrum af 24 år fra 1 maj d. å. at regne, den lejelod som hans formand Knud Lauridsen hidindtil har haft i brug, grænsende mod nord ind til det ved kontrakten af maj 1844 overdragne lejeareal, således at Stenderupvejen alene danner en adskillelse mellem begge jordstykker, mod øst til Stenderup markskel og mod syd og vest til mine egne jorder, forøvrigt er lodden allerede tilstrækkelig betegnet og afdelt i marken. - I årlig lejeafgift af det således udlejede svarer køberen 19 kr. 18 øre, der betales to gange årlig, 1 maj og 1 november, hver gang med halvdelen. - Foruden den således betingede lejeafgift svares en årlig kornafgift 1 skp. byg, der erlægges hver mikkelsdag. - Lejeren er pligtig til hvert år at forrette en dags karlearbejde eller i stedet for betale 50 øre, dog at han, lejeren, har valgretten. - Fremleje er tilladt imod, at der ved hvert nyt lejerskifte erlægges 20 kr., dog at indfæstningen, hvis lejeoverdragelsen sker til nogen af lejerens livsarvinger, kun betales 12 kr. 79 øre. - Når der kommer en ny lejer til stedet, og denne ny lejer skulle vise forsømmelighed ved fredningen af grundejerens tilstødende jorder, f. eks. ved at have løse kreaturer gående, eller ved at tøjre dem for nær ind til grundejerens mark, så at de kunne nå ind på denne, vil grundejeren forbeholde sig ret til at påstå det herved stiftede kontraktforhold ophævet. - Tange bys beboere har ifølge kontrakt af 6 oktober 1839 ret til mergelkastning i grundejerens mark. - Såfremt denne mergelkastning måtte blive udstrakt til det herved udlejede må lejeren finde sig deri, og i så henseende holde sig den nævnte kontrakts bestemmelser efterrettelig. - Den udlejede lod skal i lejetiden benyttes i forening med andre jorder, men må under straf af lejerettens fortabelse ikke bebygges. - For lejeafgiften har udlejeren panteret i det herved solgte hus og lejeretten efter nuhvilende hæftelser. - Ved lejemålets stiftelse reserveres de forud på grundejendommen hvilende hæftelser. - Dokumentet stadfæstes med parternes vudnefaste underskrifter. Knud Lauridsen. Laust N. Knudsen. Chr. Skov. Tinglæst den 22 september 1876.

**N. B.** Aftægtsfolkene får de 3 østlige fag i huset til beboelse, samt naturalier og tjenesteydelser m. m.



# Tangevej 21 matr. nr. 3d

**Uddrag af Skøde på hus og overdragelsesdokument:** Underskrevne Laust Nielsen Knudsen af Tange Mark Gørding sogn tilstår at have solgt og skødet til min svoger , smed Christian Christensen af Jernvedlund, de mig ifølge adkomst tinglæst den 22 september 1876 tilhørende bygninger, opførte på en lejelod fra forrige P. A. Andreasens, nu Chr. P. Skovs gård matr.nr. 3 Tange. Endvidere overdrager jeg bemeldte min svoger følgende mig efter den a ifølge oprindelig til min formand Knud Lauridsen den 1 maj 1844 udstedte og den 2 juli 1847 tinglæste kontrakt for et tidsrum af 94 år fra 1 maj 1844 at regne til jorden af gården matr.nr. 3 Tange, hvorpå bygningerne er opførte. b ifølge oprindelig ligeledes til Knud Lauridsen den 7 september udstedt og den 13 september 1867 tinglæst kontrakt til en moselod fra forrige Niels Christensens, nu Christen Nielsens gård matr.nr. 2 Tange, for et tidsrum af 50 år fra den 11 juni 1867 at regne, og c ifølge indholdet af min foran påberåbte adkomst for et tidsrum af 24 år fra 1 maj 1876 at regne til et yderligere areal fra gården matr.nr. 3 Tange. - Ganske således som de påberåbte oprindelige kontrakter og min adkomst hjemler, for såvidt således at køberen eventuelt er berettiget til at erholde skøde på den under b nævnte lod. - Og da købesummen som vederlag for det således afhændede har forpligtiget sig til at overtage og tilsvare aftægt til mine forældre, Knud Lauridsen og hustru, hvilken for 5 år er ansæt til værdi 1.200 kr., samt på anden måde har berigtiget den øvrige overdragelsessum 200 kr. så at det hele virkelig bliver 1.400 kr., så skal bygninger og lejerettigheder som de foran er beskrevne for eftertiden følge og tilhøre køberen som lovlig og velerhvervet. - Til salget knytter forøvrigt følgende nærmere bemærkninger, - 1 - at der ifølge min adkomst er af mine forældre for deres livstid forbeholdt dem brugsret til halvdelen af den under b nævnte moselod, og køberen har pligt til at tåle, at der af mine forældre indrømmes mig ret til også at bruge og benytte moselodden, som af dem er forbeholdt, ligesom der også skal påhvile ham en pligt, når mine forældre ved døden er afgåede og følgelig deres brugsret ophørt, da at udstede en kontrakt til mig. - Således bekræftet med vidnefast underskrift. - p. t. Holsted den 7 august 1877 Laust Nielsen Knudsen. - Vidner Smith. Johannes Jørgensen. - Tinglæst den 10 august 1877.

**Skøde og lejekontrakt:** Underskrevne Chr. Christensen af Tange tilstår herved at have solgt og afhændet til Lars Jespersen i Stenderup de mig ifølge skøde tinglæst den 10 august 1877 tilhørende bygninger, der er opførte på en lejelod fra matr.nr. 3 Tange tidligere tilhørende Peter A. Andreasen. Endvidere overdrager jeg Lars Jespersen følgende mig efter samme adkomst tilkommende lejerettigheder. - 1 - Ifølge kontrakt af 1 maj 1844, tinglæst 2 juli 1847 for et tidsrum af 94 år til jorder af gården matr.nr. 3 Tange hvorpå bygningerne ligger. - 2 - Ifølge kontrakt læst 22 september 1876 for et tidsrum af 24 år fra gården matr.nr. 3 Tange, ganske således som de påberåbte oprindelige kontrakter og mit eget skøde hjemler, hvorhos der i salget medfølger en ko, der dog udtages af sælgeren. - Vederlaget for det herved afhændede er fastsat til 2.200 kr., og da det er berigtiget ved at køberen ved tiltrædelsen betaler 1.000 kr. medens han for resten 1.200 kr. har givet mig panteobligation med prioritet i det solgte, så skal bygningerne og lejeretten herefter tilhøre køberen med de samme rettigheder og pligter hvormed jeg har ejet dem. - Det bemærkes, at der på det solgte hæfter en til kapitalværdi 1.000 kr. ansat aftægt til Knud Lauridsen og hustru, hvilken køberen har forpligtet sig til at overtage og tilsvare. - Køberen svarer fremtidig lejeudgifter, hvorimod vi betaler hver halvdelen af indfæstning og omkostninger. - f. t. Ribe den 13 juni 1885. Chr. Christensen. Lars Jespersen. Tinglæst 28-5-1886.

# Tangevej 21 matr. nr. 3d

**Skøde og Lejekontrakt:** Jeg, underskrevne selvejer Lars Jespersen af Tange, sælger og skøder herved til Jens Chr. Petersen Vind af Terp, de mig ifølge skøde tinglæst 28 maj 1886 tilhørende bygninger, der er opført på en lejelod fra matr.nr. 3 Tange, tidligere tilhørende P. A. Andreasen. Endvidere overdrager jeg til Jens Chr. P. Vind følgende mig ifølge samme adkomst, der tillige er lejekontrakt, tilkommende lejerettigheder nemlig. - 1 - Kontrakt af 1 maj 1844 læst 2 juli 1847 for et tidsrum af 94 år fra 1 maj 1844 at regne til jorder fra matr.nr. 3 Tange. - 2 - Ifølge kontrakt tinglæst 22 september 1876 for et tidsrum af 24 år til et yderligere areal fra gården matr.nr. 3 Tange, ganske som i påberåbte tidligere oprindelige kontrakter og mit eget skøde og adkomst til lejeretten hjemler, og medfølger der i salget en sort ko, en 4 ugers gris, 1 sæddækker, 1 harve samt 4 traver havre, der henstår på en anden mig tilhørende ejendom i Gørding sogn, hvilken havre køberen dog selv skal hjemtage. - Derimod forbeholder jeg mig 2 stakke, som henstår ved den solgte ejendom, den ene med havre, den anden med havre og byg, hvilke stakke jeg må afhente efter lejlighed. - Den øvrige avl følger med i salget. Endvidere medfølger den mig tilhørende leje og købekontrakt til et stykke mosejord fra gården matr.nr. $2^{a}$ Tange. - Købesummen for moseskiftet fra $2^{a}$ Tange er 150 kr., og for den under -1 - ommeldte ejendom under 1 og 2, er fastsat til 2.000 kr., og af disse beløb tilsammen 2.150 kr. og aftægtens værdi 1.000 kr. anses 1.600 kr. som vederlag for fast ejendom og 1.550 kr. som vederlag for lejerettigheden. - p. t. Ribe den 9-10-1888. Lars Jespersen. Jens Chr. P. Vind. - Tinglæst 19 - 10 - 1888.

**Mageskifteskøde:** Herved skøder jeg, Jens Christian Petersen Vind, til gårdejer Hans Nielsen Knudsen mit hus på Tange Mark i Gørding sogn med mur og sømfast tilbehør, kakkelovne, komfur, og derhos overdrager jeg ham min lejeret til jord fra gården matr.nr. $3^{a}$ Tange efter oprindelig kontrakt tinglæst 2 juli 1847, hvorved bemærkes, at der svares i årlig afgift i penge 30 kr. 76 øre, som vi deler pr. 1 november d. å. - at der svares i indfæstning 12 kr. 79 øre, som Knudsen betaler, og at køberen må rette sig efter bestemmelserne i de gamle kontrakter, hvorover anmærkning frafaldes. - Herimod har køberen skødet mig det sted matr.nr. $8^{c}$ Sdr. Gørding og 11 Stårup, som har større værdi, hvorhos køberen overtager og fremtidig forrenter pantegælden 800 kr. til Sydjydsk Landmandsbank efter forskrivning tinglæst 9 november 1888, og da jeg derved er vederlagt for overdragelsen, så skal ommeldte hus og lejeret herefter følge og tilhøre H. N. Knudsen som fuldkommen og uigenkaldelig ejendom, under mit hjemmelsansvar efter loven. - Lejetiden er 94 år fra 1 maj 1844 at regne. - Med ejendommen følger dens besætning, avl, afgrøde og gødning. - Værdien af huset er 1.600 kr., af lejeretten 750 kr., og af besætning m. m. 2.000 kr. - Under vore hænder vidnefast . - p. t. Holsted den 1 oktober 1903. - Hans Nielsen Knudsen. - Jens Chr. P. Vind. - Tinglæst 9 oktober 1903.

**Påtegning på mageskifteskøde:** Skøde fra Jens Chr. P. Vind til Hans Nielsen Knudsen læst 9-10-1903.
**Skøde:** Undertegnede gdr. Ole Olsen sælger og skøder herved til Hans Nielsen Knudsen ovennævnte lejelod som under 13 og 21 april 1897 er udstykkede og skyldsatte således: matr.nr. $3^{d}$ 1 skp. 3 fdk. 1 alb., gammelskat 1 kr. 82 øre, - matr.nr. 21 1 1/4 alb. uden gl.skat., med anpart i konge og kirketiende og andet rette tilhørende og tilliggende, i matr.nr. 21 er en tidligere fælles mergelgrav. - Og da købesummen 1.000 kr. er kontant betalt, så skal omtalte ejendom herefter tilhøre H. N. Knudsen. - Ifølge denne skødning er lejeretten bortfalden og udslettes samtidig med dette skødes tinglæsning, imod at den hæftende prioritet stor 800 kr. til Sydjydsk Landmandsbank noteres som hæftelse på ejendommen. - Anmærkning frafaldes om adkomstmangel på matr.nr. 21, at samme skal modtage gl.skat, at der hæfter skolesti og vejkontrakt, samt ligeledes en forening fra 1865 om mergelkastning som er uden betydning for nuv. ejendom, idet mergelkastningen skal udøves syd for vejen efter Stenderup., der er nærværende ejendoms sydgrænse. p. t. Holsted den 18-11-1913. - H. N. Knudsen P. Olsen. - Tinglæst 27-11-1903. - N. B. $3^{d}$ er 1897 frigjort for hæftelse af skolesti og vejkontrakt.
**Fuldmagt:** Min mand Ole Olsen bemyndiger til på egne og mine vegne at udstede og underskrive skøde til Hans Nielsen Knudsen på 3d og 21 Tange. - Ingeborg Olsen født Skov.

**Skøde:** Undertegnede Hans Nielsen Knudsen af Gørding tilstår at have solgt og afhændet, ligesom jeg herved skøder og overdrager til Jens Peter Chr. Jensen af Tange, den mig ifølge skøde tinglæst 27-11-1903 og 8-1-1904 tilhørende ejendom matr.nr. $3^{d}$ Tange Gørding sogn af hartkorn 1 skp. 2 fdk. 1 alb. - matr.nr. 21 Tange 1 1/4 alb. og $19^{g}$ Stenderup, Føvling sogn 1 skp. 2 fdk. 2 alb. med vejret over $19^{a}$ Stenderup og med bygninger, disses mur og sømfaste tilbehør, inventarium, besætning, avl, afgrøde, gødning med ejendommens øvrige tilhørende og til og underliggende i enhver henseende, desuden anpart i Gørding Mejeri. - Købesummen, der er fastsat til 9.500 kr hvoraf på løsøre falder 2.500 kr., er af køberen berigtiget ved at køberen overtager gælden til Gørding Sparekasse 3.000 kr., mens resten 6.500 kr er kontant betalt. - Og da køberen således har fyldestgjort mig skal ejendommen herefter følge og tilhøre ham som hans uigenkaldelige ejendom under mit hjemmelsansvar efter loven. - Køberen har overtaget ejendommen og svarer herefter alle skatter og afgifter. - Det reserveres at der på ejendommen hviler ler og mergelservitut samt bestemmelse om skolesti og vej samt mulig anden vejret. - p. t. Holsted den 25 august 1910. Hans Nielsen Knudsen. - Tinglæst den 9 september 1910. - Uden anmærkning.

# Tangevej 21 matr. nr. 3$^{d}$ m.fl.

**Skøde:** Undertegnede Jens Peter Christian Jensen nu i Kjærbøl Kro sælger, skøder og overdrager herved til Niels Chr. Jensen af Tange den mig ifølge skøde tinglæst 9-9-1910 tilhørende ejendom i Tange, Gørding sogn, nemlig: Matr.nr. 3$^{d}$ Tange af hartkorn 1 skp. 3 fdk. 1 alb. - matr.nr. 21 Tange 1 1/4 alb. - 19$^{g}$ Stenderup, Føvling sogn 1 skp. 2 fdk. 2 fdk. 2 alb. ialt hartkorn 3 skp. 1 fdk. 1 1/4 alb,, med påstående bygninger og med disses mur og nagelfaste tilbehør hvorunder komfur, kakkelovne og indmurede kedler, envidere medfølger vejret over matr.nr. 19$^{a}$ Stenderup. - Ejendommen er overtaget af køberen og står fra dato for hans regning og risiko, ligesom han betaler skatter og afgifter af ejendommen fra dato. - Købesummen er fastsat til 10.200 kr., der er berigtiget på aftalt måde, bl. a. ved overtagelse af den på ejendommen hæftende prioritetsgæld, og skal derfor bemeldte ejendom matr.nr. 3$^{d}$ Tange, 21 samme sted og 19$^{g}$ Stenderup med bygninger herefter tilhøre Niels Chr. Jensen med de samme rettigheder, pligter og byrder, hvormed den har tilhørt mig. - Det reserveres, at der på ejendommen hviler ler og mergelservitutter, bestemmelse om skolesti og vej og mulig anden vejret. p. t. Ribe den 10 januar 1916. - Jens Peter Christian Jensen. Niels Christian Jensen. - Tinglæst 1-2-1916.

Som nævnt i foranstående skøder og lejekontrakter har denne ejendom eksisteret siden 1844, da Karen Møller og Knud Lauridsen lejede en jordlod for et tidsrum af 94 år af gårdejer Peter Andersen Andreasen, Terneholm, og opførte bygninger på lodden, og ifølge kontrakt læst 13 september 1867 lejede de et moseareal (matr.nr. 2$^{b)}$ fra Tangegård, beliggende nord for Tange bæk sydøst for nuv. Tangevej 9. Samt en tinglæst kontrakt af 22 september1876 yderligere et areal i leje fra gården Terneholm. Skødet på huset og lejeretten til disse 3 parceller fulgte de forskellige ejere indtil 1903, da gårdejer Hans Nielsen Knudsen 1903 ved mageskifte med en ejendom i Sdr. Gørding (nuv. Sdr. Lourupvej 18) overtog den, og han købte samtidig lejejordene fra Terneholm fri til selveje, nemlig matr.nr. 3$^{d}$ og matr.nr. 21 der var en tidligere fælles mergelgrav, mens matr.nr. 2$^{b}$, hvor der havde været mosejord, blev solgt til ejeren af Terneholm. - Hans N. Knudsen købte matr.nr. 19$^{g}$ Stenderup, Føvling sogn, ind til ejendommen, og solgte 1910 hele ejendommen til Jens Peter Chr. Jensen af Tange, der købte Kjærbøl Kro. - Hans N. Knudsen boede ikke selv på ejendommen idet han jo havde en gård i Gørding, og det gjorde næste ejer tilsyneladende heller ikke, idet en mand ved navn Hans Lund Jensen og hustru Ane Jensen boede der fra 1903 til 1916 (se folketællingslesten 1906 og 1911), antagelig som forpagtere, og det var deres søn og svigerdatter, Ellen og Niels Chr. Jensen, der fik skøde på ejemdommen i 1916. De havde siden 1908 ejet naboejendommen Tangevej 19, men overtog 1916 Tangevej 21 som de drev indtil 1942, da de solgte til Marie og Emil Madsen og flyttede til Stenderup, men 2 år efter kom de tilbage til Tange, til den ejendom de tidligere havde ejet. (Se matr.nr. 3$^{c}$ Tangevej 19). Marie og Emil Madsen købte et areal i Jernvedlund sogn, som blev lagt til ejendommen, og der blev bygget ny stald. De solgte 1962 ejendommen til Ingerlise og Chr. Beck, og flyttede til Darum hvor de købte hus. Emil Madsen blev imidlertid syg og døde få år efter, og enken, Marie Madsen f. Winther, bor nu i Bramming. - Ingerlise og Christian Beck er begge født i Kalvslund, de var unge og nygifte, og begyndte snart at renovere det gamle stuehus, der antagelig var det Knud Lauridsen opførte i 1844. De gamle mure blev revet ned, der blev støbt nyt fundament (syld), der blev opført nyt murværk og lagt nyt tag på samtidig med at det blev forlænget. Et helt nyt stuehus blev opført uden om det gamle. Der blev også bygget til stalden, ligesom der blev opført lade og maskinhus. Der manglede nu kun mere jord til ejendommen, og da en naboejendom på ca. 25 tdr. land i 1979 blev til salg, købte de denne, solgte bygningerne og lagde jorden til deres ejendom. (se matr.nr. 4$^{ii}$ Hallundvej 6)



*Ingerlise og Chr. E. Beck*

# Tangevej 11 matr. nr. $3^{i}$ "Håbet"

| | Ejer | Hustru |
|---|---|---|
| 1935 | Iver Poulsen | Sigrid Poulsen |
| 1961 | Frede Egegård Nielsen | Elna Nielsen f. Jørgensen |

Her opførtes 1935 et statshusmandsbrug, en parcel, matr.nr. $3^{i}$, blev udstykket fra gården Terneholm, og en søn fra denne gård, Iver Poulsen, overtog parcellen og opførte en ny ejendom med statslån til både jord og bygninger, hvilket var ret almindeligt på de tider. Det var en god udvikling, mange gårde kunne sagtens undvære en udmark, og mange unge ville gerne have foden under eget bord. - At Staten bevilligede billige lån til oprettelse af disse ejendomme, var vel mere af nød end tilbøjelighed, idet der ikke var arbejde i byerne til de store årgange af unge, mens der på de nyoprettede ejendomme var både plads og arbejde nok, enhver klarede sit, og børnene voksede op i sunde omgivelser midt i naturens underværker. - Sigrid og Iver Poulsen startede som nygifte på denne ejendom, og de drev den på traditionel vis med et par heste, en 6 - 8 køer plus opdræt, en tre fire stier med grise og en flok høns. De fik 5 børn, 4 døtre og 1 søn, og da de var opdraget og flyttet hjemmefra, samtidig med at helbredet ikke var for godt, solgte de i 1961 ejendommen og købte en mindre ved Holsted St. - Strukturen i landbruget var nu ved at vende, alt skulle pludselig være stort, industrien, der var i rivende udvikling, opsugede en stor del af arbejdskraften på landet. - En gård der før havde haft tjenestepige og et par tjenestekarle måtte nu ofte klare bedriften alene ved hjælp af en hurtig fremadskridende mekanisering, og flere steder tog hustruen udearbejde, om det var af økonomiske grunde eller fordi hun ville ud blandt andre skal være usagt - På de mindre ejendomme begyndte både mand og hustru at tage på deltidsarbejde, og efterhånden opgav de landbruget og solgte ejendommen, ofte til naboen, der solgte bygningerne og lagde jorden til sin gård. - Denne udvikling er også i fuld gang i Tange, og fortsætter denne tendens vil der om føje år ikke være mange gårde tilbage i Tange.

Foruden de få gårde, der i ældre tid lå i Tange ejerlav, lå store arealer langs med begge vandløb i Hallund samt Tange bæk hen i eng og mose, som i århundreder havde været benyttet til græsning i fællesskab med andre byer. Da godsejer Terman Øllgaard, Bramminge hovedgård, ved fællesskabets ophævelse i 1798 foretog udskiftning af gårdenes jorder i Tange fik alle, der havde benyttet den fælles græsning, tildelt et stykke eng i forhold til deres gårdes hartkorn. Tange blev udparcelleret i 20 matrikelnumre plus en ler og mergelgrav. 16 parceller, nemlig matr.nr. 6 - 7 - 8 - 9 - 10 - 11 - 12 - $12^{b}$ - 13 - 14 - 15 - 16 - 17 - 18 - 19 og 20, der var ubebyggede engarealer, blev tildelt gårde udenfor Tange by (ejerlav), idet de mentes at have vundet lav-hævd, det vil sige at de havde benyttet arealerne i over 20 år og derved vundet hævd på et areal i forhold til deres gårds størrelse. (en lov der forøvrigt vist gælder endnu). Bønderne, der alle var fæstere under Bramminge hovedgård, måtte senere købe engene af Terman Øllgaard, samtidig med at de købte gårdene fri af fæstet til selvejergårde. - I 1844 havde således følgende antal udenbys bønder et stykke eng i Tange: Sdr. Bøel 3 - Nørre Bøel 1 - Ilsted 7 - Staarup 1 - Jernvedlund 1 - Sdr. Gørding 3, derudover havde boelsmand Jeppe Jørgensen (nuværende Sdr. Lourupvej 20), der endnu på det tidspunkt var fæstehusmand, et stykke eng ved Tange bæk, matr.nr. 17. Af disse 16 parceller er langt de fleste i løbet af de sidste ca.100 år blevet delt op i mange mindre parceller og solgt til omkring liggende lodsejere i Tange. (se matrikuleringen 1844)

Tilbage til Statshusmandsbruget, matr.nr. $3^{i}$ Tangevej 11, som Elna og Frede Egegård Nielsen overtog i 1961 efter Sigrid og Iver Poulsen. Elna var født i Ferup, gik i skole i Læborg, men forældrene købte siden en gård i Aatte, Føvling sogn, mens Frede kom fra Sjælland, søn af parcellist Jørgen Nielsen. - De havde ad uransagelige veje fundet sammen, og skulle nu til at drive landbrug et for dem helt ukendt sted. De faldt dog hurtigt til, nye tider var på vej, landbrugsstrukturen var som nævnt ved at ændres, og de begyndte så småt at ekspan´dere, først blev roekammeret lagt til stalden, og de begyndte at købe engparceller op efterhånden som de blev til salg, derefter blev laden taget med til stalden, men de stoppede ikke ved det, idet de i 1981 købte en ejendom i Tangeris (se matr.nr. $1^{d}$ Tange). Senere blev jorden fra en ejendom i Fonager matr.nr. $6^{c}$ Stårup-Fonager ejerlav (nuværende Søndergade 62a) købt og tillagt denne ejendom, ligesom jorden fra matr.nr. $2^{l}$ Tange (nuværende Jernvedvej 1) i 1984 blev købt og tillagt samme ejendom. Disse 3 ejendommes jorder, der ligger i et stykke, udgør nu en ejendom under adr. Jernvedvej 3 og drives sammen med gården i Tange matr.nr. $3^{i}$ - På Statshumandsbruget i Tange blev stuehuset restaureret, og i 1976 blev der foretaget en tilbygning. - Der er også foretaget tilbygning til kreaturstalden, ligesom der er opført nyt maskinhus og foderlade samt ungdyrstald og 2 gylletanke. - Også maskinparken er ført ajour med alle slags moderne maskiner. - De 6 køer, der var på ejendommen ved overtagelsen, er blevet til 60 malkekøer plus opdræt af kælvekvier og fedekalve. Der er fuld fart på produktionen, om det så kaldes et husmandsbrug, familiebrug eller et gårdmandsbrug kommer ud på et, gården kan ikke drives på den måde uden medhjælp. - Der er 4 sønner i ægteskabet, vil en af dem overtage gården, og eller ejendommen i Tangeris ? det vil næste generationsskifte vise. - Det skal for en ordens skyld nævnes at Elna har et bijob, idet hun er kirkesanger ved Gørding Kirke.



***Den første motorisering på Statshusmandsbruget "Håbet"***
***en Ford varevogn og en Ford Traktor***

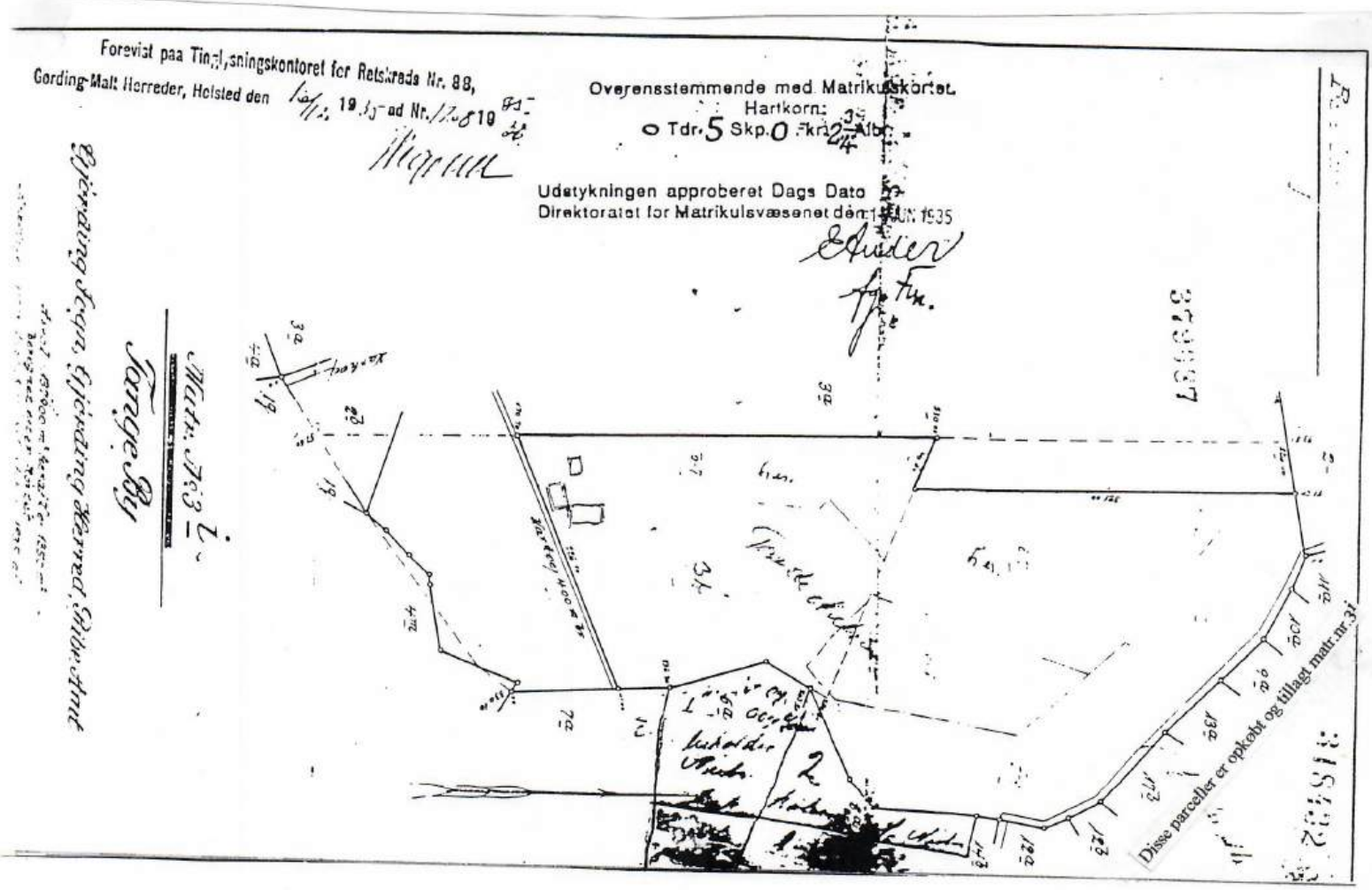



**Tangevej 11 "Håbet"**





*Roeoptagning hos Frede Egegård, Tange, Jesper (12 år) kører optageren*



*Kaffepause. Fra venstre foran Elna og Frede Egegård, sønnen Jesper Egegård og Bent Degn, Stårupvej 19, samt bagerst Jørgen Egegård 1988*



"Håbet"

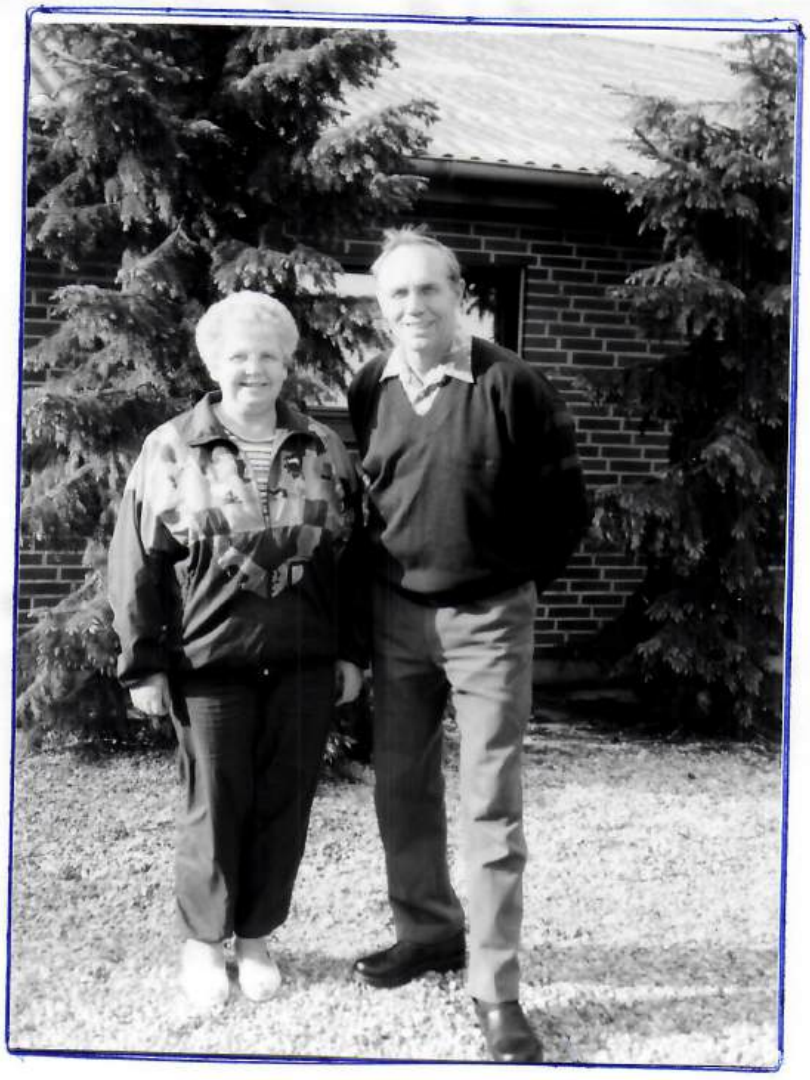

*Elna og Frede Egegård*

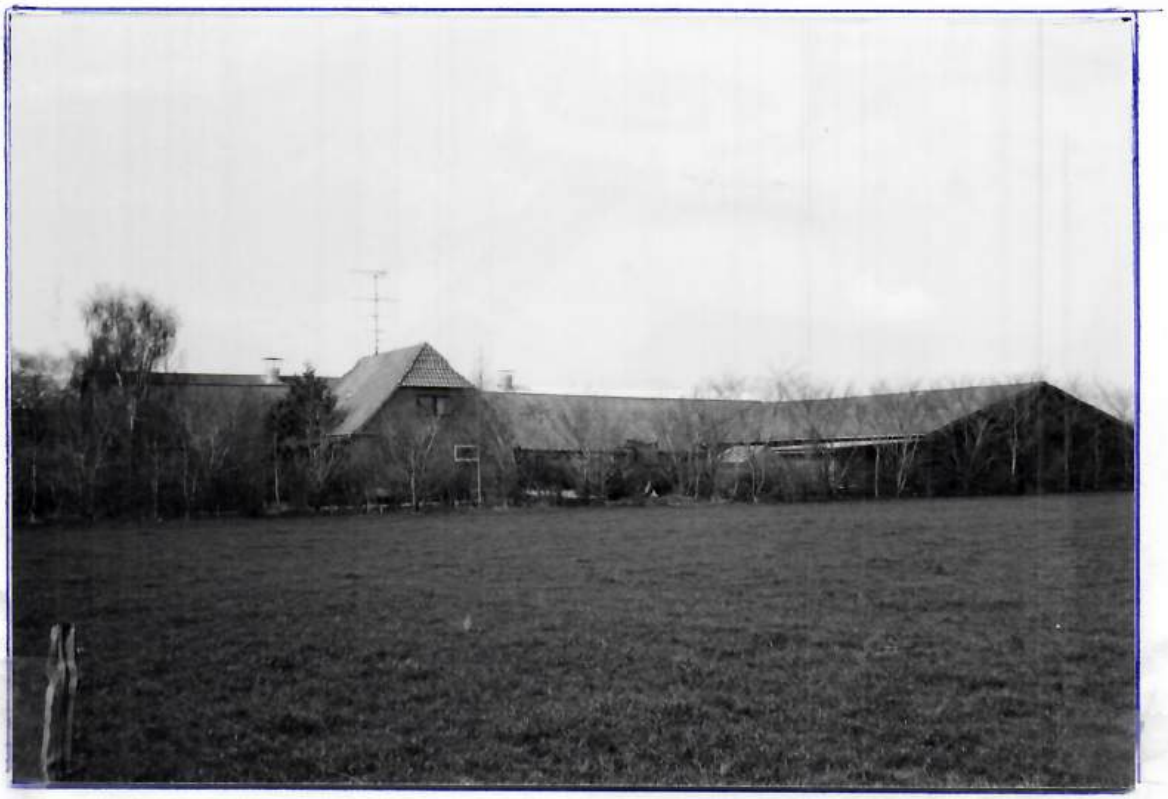

**Tangevej 9 matr. nr. 3k**



# Tangevej 9 matr. nr. $3^k$

| | Ejer | Hustru |
|---|---|---|
| 1950 | Arne Poulsen, ugift | |
| 1952 | Arvinger: Moder, Methea Poulsen | |
| | Søskende: Kathrine Albertsen | |
| | Kirstine Jacobsen | |
| | Michael Poulsen | |
| | Maren Poulsen | |
| | Iver Poulsen | |
| | Aksel Poulsen | |
| | Laura Schjøler | |
| | Niels Poulsen | |
| | Ejner Poulsen | |
| | Ingrid Møller | |
| 1952 | Michael Poulsen, ugift | |
| 1965 | Hans Skovbjerg Hansen | Jytte Skovbjerg Hansen f. Thomsen |

Vi vil her høre lidt om familien Poulsen, der resi'derede på Terneholm i 49 år. Poul Iversen Poulsen var født 1865 i Lustrup, hvor han blev gift og havde en gård, men hans hustru døde ung, og han giftede sig igen med Methea Poulsen, der var født i Jernvedlund i 1877. - De havde 6 sønner og 5 døtre hvoraf den ældste, Kathrine, var af første ægteskab. I 1916 solgte de gården i Lustrup og flyttede til Tange, hvor de købte gården "Terneholm" og her blev de 2 yngste af børnene Ingrid og Arne født, de øvrige var født i Lustrup. De 3 af børnene, Kathrine, Micael og Maren rejste til Amerika, den sidste blev derovre. - Poul Iversen Poulsen døde i 1931, og Methea Poulsen stod alene med gården og en stor børneflok hvoraf ikke alle var myndige. - Hun drev dog gården videre, som nævnt under matr.nr. $3^a$, og Micael Poulsen (f. 1903) kom hjem fra Amerika for at hjælpe til med gårdens drift. Der var tidligere udstykket 3 ejendomme fra gården, men den var stadig over 108 tdr. land, men efter Poul Poulsens død blev der 1935 udstykket et areal på ca. 25 tdr. land (13,7 ha.), hvor der blev opført en ny ejendom til en søn (se Tangevej 11), og i 1950 blev der igen udstykket en parcel til en ny gård, nuv. Tangevej 9 matr.nr. $3^k$, på 35,5 tdr. land (19,6 ha), som den yngste søn Arne Poulsen overtog. Der boede således 4 sønner fra Terneholm på stribe, nemlig Michael Poulsen Tangevej 5, Ejner Poulsen Tangevej 7 (Terneholm), Arne Poulsen Tangevej 9 og Iver Poulsen Tangevej 11. - Arne Poulsen (f. 1919) var ugift, og moderen, Methea Poulsen flyttede med over på den nye gård, men Arne Poulsen var syg og døde allerede året efter, og Micael Poulsen, der også var ugift, solgte sin ejendom (Tangevej 5) og overtog gården efter broderen, Moderen blev boende hos ham til sin død. Hun døde 1963 86 år gammel. - Derefter rejste Michael Poulsen til Amerika i 3 måneder, og da han kom hjem igen fæstede han en husbestyrerinde, men i 1965 byggede han et parcelhus i Gørding, Nørregade 85, solgte gården til Jytte og Hans Skovbjerg Hansen, og flyttede til Gørding sammen med sin svigerinde, Olga Poulsen, der efter sin mand Ejner Poulsens død havde solgt gården Terneholm.

Den her nævnte gård, som ikke har nogen lang historie, skiftede som nævnt ejer i 1965, da Micael Poulsen solgte til det unge par, Jytte født Thomsen, der kom fra Vejrup sogn, og Hans Skovbjerg Hansen (i daglig tale kaldet Hans Skovbjerg) fra Debel ved Agerbæk. De har med dygtighed drevet gården i over 30 år, oparbejdet en stor højtydende besætning af RDM racen, som er en sjældenhed her på egnen. Det er den midterste af de 3 Terneholm gårde, og jorderne til denne gård er de parceller omkring bygningerne, der blev udstykket og bebygget 1950, samt halvdelen af det areal, der var tilbage af den parcel ved Stenderup skel, som blev tildelt Terneholm ved udskiftningen i 1798. Der er som bekendt tidligere udstykket 3 ejendomme fra denne parcel (se under Terneholm). - Jytte og Hans Skovbjerg fulgte godt med udviklingen i landbruget med investeringer i bygninger og hvad dertil hører, men deres drøm om mere jord synes ikke at ville gå i opfyldelse, end ikke ved en jordfordeling i 1986 blev der tildelt gården mere jord, men Knudsensminde ved Gørding St., der ellers var med i jordfordelingen, havde et areal på ca. 25 tdr. land, der var frijord, hvilket vil sige at det kunne sælges fra gården uden at spørge myndighederne. Dette areal, der ligger i Nørre Bøel og Sdr. Gørding ejerlav, blev udbudt i licitation, og her blev Jytte og Hans Skovbjerg højstbydene og fik derved et længe næret ønske om mere jord opfyldt. - Der er en stor animalsk produktion på gården, markarbejdet udføres delvis ved benyttelse af maskinstation. - Der er 3 børn i ægteskabet, om deres hu står til landbruget vides ikke, men man må håbe at der er unge mennesker til at overtage en sådan gård, når der engang skal ske et generationsskifte.



Tangevej 9 matr. nr. 3k

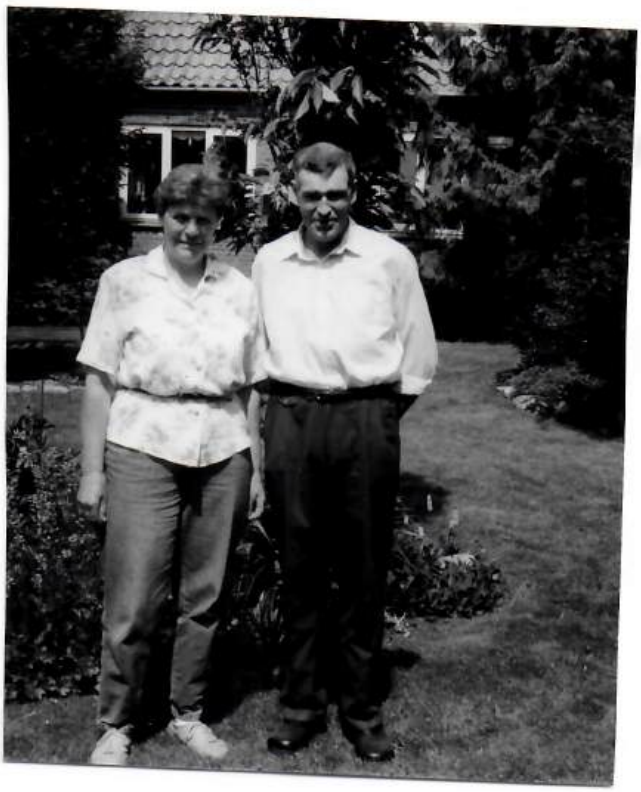

Jytte og Hans Skovbjerg



*Køer og kvier på græs hos Jytte og Hans Skovbjerg*




Tangegård
Terneholm
Gård nr. 4
Tange Vestergård
Byvej
Tange Bæk
Ilsted Bøel Bæk
Stenderup Bæk
400 m
1a
1p
2a
4a
3a
3k
3i
1k
1h
4r
h3
19

# Tangevej 3 matr. nr. 4[a] Tange

| | Ejer | Fæster | Hustru |
|---|---|---|---|
| | Brammiinge hovedgård | Anders Erichsen | |
| 1717 | --- --- | Chr. Sørensen | |
| | --- --- | Chr. Sørensens enke | |
| 1731 | --- --- | Morten Hansen | |
| 1747 | --- --- | Chr. Thomsen | |
| 1764 | --- --- | Hans Mortensen | Bodil Christensdatter |
| 1797 | --- --- | Morten Hansen | Anna Marie Nielsdatter |
| 1810 | Morten Hansen | | --- --- ---- |
| 1819 | Ole Pedersen | | |
| 1827 | Termann Øllgaard | | |
| 1829 | Søren Andersen | | |
| 1839 | Poul Jensen Aagaard | | Engeborg Lauridsdatter |
| 1875 | Jens Peter Leth Nissen | | Kjersten Andersfatter |
| 1886 | Jens Laugesen Christensen | | |
| 1889 | Peter Hansen | | |
| 1892 | Hans Peter Hansen | | |
| 1900 | Christian Peder Johansen | | |
| 1917 | Iver Pedersen Johansen | | |
| 1931 | Severin Marius Sørensen | | |
| 1934 | Jens Appel | | Bodil Appel |
| 1947 | Rudolf Bjerregård | | Sidse Bjerregård |
| 1953 | Henry W. Kristensen | | Inger M. Kristensen |
| 1955 | Erik Juhl | | Kirstine Juhl |
| !962 | Verner Bjerre | | Grethe Bjerre |
| 1998 | Henrik Bjerre | | Elly Dybdal Bjerre |

Denne gård, en fæstegård under Bramminge hovedgård, fik ved udskiftningen i 1798, ligesom de 3 andre gårde i Tange, sine jorder samlet og vurderet til hartkorn 2 tdr. 7 skp. 0 fdk, ½ alb. Bygningerne lå på samme sted som de ligger i dag, og af jordtilliggende fik gården tildelt ca. 20 tdr.land mod nord mellem Tangegård og Terneholms marker, mens resten strakte sig fra Tange by til Stenderup skel i øst. - Efter matriklen af 1688 fik den matr.nr. 3, men det blev senere ændret til matr.nr. 4. - Morten Hansen købte 1810 fæstegården fri til selvejergård, men efter den næste ejer, Ole Pedersen, overtog Termann Øllgaard den igen, og solgte den til Søren Andersen, der i 1839 solgte den til Poul Jensen Aagaard. - Omkring år 1820 blev der udstykket et areal, kaldet Bolbjergagre, hvorpå der blev bygget 3 ejendomme, nuværende Tangevej 4 - 6 og 8. - Senere blev gården udstykket i mange parceller, hvoraf der blev opført bygninger på de 7, nemlig Tangevej 13 matr.nr. $4^{b}$ - Hallundvej 4 matr.nr. $4^{c}$ - Hallundvej 1 matr.nr. $4^{f}$ - Hallundvej 8 matr.nr. $4^{g}$ - Hallundvej 6 matr. $4^{h}$ samt Tangevej 5 matr.nr. $4^{l}$. - På matr.nr. $4^{i}$ blev der 1 1847 opført en ejendom, men den blev revet ned omkring 1877, og jorden tillagt $4^{h}$ , ligesom et hus på lejejord fra matr.nr. $4^{f}$ blev fjernet 1912. Af de resterende 6 ejendomme, der er udstykket fra denne gård, er de 5 nedlagt som landbrug

**Uddrag af købekontrakt** imellem Poul Jensen Aagaard af Tange og Jens Peter Leth Nissen af Hanning, førstnævnte som sælger og sidstnævnte som køber.

1 - Poul Jensen Aagaard, der ifølge skøde tinglæst den 26 juli 1839 er ejer af en gård i Tange, Gørding sogn, der efter sket udstykning står for hartkorn under matr.nr.$4^{a}$ Tange 1 tdr. 6 skp. 0 fdk. 1 alb., gl,skat 9 rdl. 17 sk., og matr.nr. $4^{b}$ Tange 0 tdr. 2 skp. 1 fdk. 0 alb. gl.skat 1 rdl 45 sk., sælger herved til Jens Peter Leth Nissen af Hanning denne ejendom, dog således at de under matr.nr. $4^{a}$ hørende jorder forbeholder jeg mig 2 jordstykker, nemlig et stykke beliggende sydlig for gården, hvorpå sælgeren har opført et aftægtshus, og et stykke sydvest i gårdens mark, der støder til vejen mellem Tange og Stenderup, hvilket jordstykker nu er afsatte af Landinspektøren i marken og anførte i den foretagne udstykning, hvorefter den del af hovedparcellen matr.nr. $4^{a}$ som køberen erholder, vel i forening med hartkornet matr.nr. $4^{b}$ bliver ansat for hartkorn 1 tdr. 7 skp. 0 fdk. 1/4 alb.

2 - Med de anførte til køberen afhændede jorder skal følge forholdsmæssig anpart efter det tildelende hartkorn i sognets konge - korntiende, som sælgeren ejer efter skøde tinglæst 25 - 1 - 1856, for gårdens vedkommende, hvorved dog bemærkes, at der fra ældre tid er mangel ved denne adkomst.

3 - Med de afhændede jorder følger gårdens derpå stående bygninger med mur og nagelfast tilbehør, samt endvidere følgende besætning og inventargenstande: 16 køer og ungkreaturer, 3 heste, 6 får, 4 vogne, 2 plove, 1 dansk harve og 1 svensk harve, 5 høns, 2 sæt hestetøj, 1 tromle, 1 hakkelsekiste med ? , en møgbør med skovl. et svinetrug, 12 traver havre, 5 traver rug, 4 tdr. rug, 3 tdr. boghvede, 3 tdr. gode kartofler, halvdelen af et slagtet fedt svin og 2 kakkelovne.

fortsætter næste side

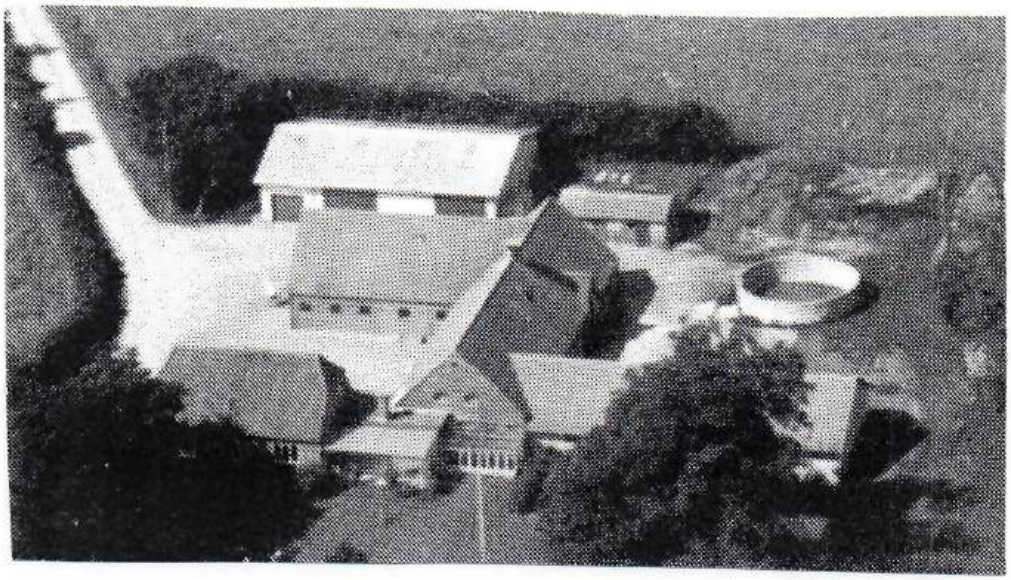

## Tangevej 3 matr.nr. $4^a$

4 - Køberen har allerede tiltrådt besiddelsen af det solgte, og genstanden står derfor fra i dag af for køberens regning og risiko i enhver henseende, navnlig skal han således i tilfælde af ildsvåde på bygningerne selv genopføre disse, mod at han erholder assurancen.

5 - Købesummen er akkorderet til 7.500 rdl., skriver syv tusinde fem hundrede rigsdaler rigsmønt, deraf 2.000 rdl for de købet medfulgte besætnings og løsøregenstande. - Denne købesum berigtiges således: i 11 juni termin førstkommende betaler køberen på dennes bopæl 1.500 rdl, og i 11 juni termin 1875 endvidere på samme måde 1.500 rdl. - Resten af købesummen 4.500 rdl. bliver at berigtige ved at køberen udsteder obligation til sælgeren for denne sum. - Såfremt det ønskes at køberen overtager den på ejendommen hæftende obligation tinglæst 8 januar 1841 til fru Stenstrup for 320 rdl., da skal en tilsvarende del af ovennævnte sum godtgøres køberen

6 - Foruden købesum skal køberen endvidere svare aftægt til sælgeren og dennes husholderske Kirsten Marie Pedersdatter for deres livstid, efter derom d. d. oprettet aftægtskontrakt., ansat vædi 500 rdl.

7 - Det bemærkes at køberen skal respektere en lejekontrakt på et stykke jord henhørende under de til køberen solgte jorder er overdraget i leje på 50 år til P. P. Geil, endvidere forbeholder sælgeren sig for sin livstid ret til brug og benyttelsen af et stykke mosejord beliggende i gårdens ind til den til P. P. Geil udlejede jord.

8 - Til fordel for ejeren af den parcel som sælgeren forbeholder sig ret til i de 2 dage hver uge at afbenytte vandet fra ledningsgrøfterne både ved den nordlige og sydlige side af gårdens eng, ligesom sælgeren også betinger sig og efterkommende ejere af nævnte parcel ret til årlig at hente 3 læs gulvsand i gårdens sandgrav beliggende i parcellen matr.nr. $4^h$.

9 - Såfremt udstykningen af de herved solgte jorder er approberet, og den kontante del af købesummen er berigtiget som i post 5 bestemt i 11 juni 1875, kan køberen fordre sig skøde meddelt på ejendommen.

10 - Bekostningen ved udstykningen af de udstykkede jorder såvel som ved udslettelsen af de hæftelser som køberen ikke overtager, påhviler det sælgeren alene at betale, hvorimod omkostningerne ved handelen iøvrigt, herunder udstedelsen af denne kontrakt, såvel som skødet og obligationen fra køber til sælger samt disse dokumenters tinglæsning betales af sælgeren og køberen med halvdelen hver.

11- Alle skatter og afgifter, der forfalder af gården fra 1 marts betaler køberen, hvorimod sælgeren berigtiger alene restancer indtil udstykningen af de af sælgeren forbeholdne jorder er berigtiget.

12 - Den bemærkes, hvad der iøvrigt ansees som en selvfølgelighed, at køberen skal udstede den betingede panteobligation alene for restkøbesummen til sælgeren, samtidig med at skødet meddeles ham..- Således attesteres denne kontrakt til bekræftelse med parternes underskrifter vidnefast: - Holsted den 4 marts 18733.
Poul J. Aagaard. P. Leth Nissen. - Til vitterlighed: H. P. Halch. H. Th. Smith.

**Skøde:** Den i foranstående købekontrakt omhandlede ejendom er nu udstykket de dele deraf, som ved købekontrakten er afhændet til Jens Peter Leth Nissen, er dernæst ifolge indenrigsministeriets udstyknings = approbation af 18 marts 1874 skyldsatte for hartkorn: matr.nr. $4^a$ 1 tdr. 1 skp. 2 fdk. 1 1/4 alb. - matr.nr. $4^k$ 2 skp. 1 fdk. 1 ½ alb. og matr.nr. $4^m$ 3 fdk. - Disse således udstykkede parceller med de derpå værende bygninger, som findes på hovedparcellen, samt den endvidere i købekontrakten omhandlede tidligere udstykkede parcel matr.nr. $4^b$ Tange af hartkorn 2 skp. 1 fdk. gl.skat 1 rdl. 45 sk., såvel som anpart efter hartkornet i Gørding sogns konge - korntiende, skøder og overdrager jeg, undertegnede sælger, Poul Jensen Aagaard til køberen Jens P. Leth Nissen, der har berigtiget købesummen. - fortsætter næste side.

I henhold til købekontrakten står skødningen forøvrigt på følgende nærmere betingelser:
1 - At køberen testerer mig og min husholderske den aftægt hvorom særskilt kontrakt er oprettet.
2 - At køberen må respektere at der på konge-korntiende er mangel i den tinglæste adkomst fra ældre tid.
3 - At køberen indtræder i mine rettigheder og forpligtelser med hensyn til den i købekontraktens 7 post omhandlede lejekontrakt til P. P. Geil.
4 - At køberen i et og alt holder sig efterrettelig den i bemeldte 7 post i købekontrakten indeholdte bestemmelse , hvorefter jeg til brug for livstid har forbeholdt mig et stykke mose eller fælledsjord, samt tillige gjort ham til pligt efter min død derpå at meddele lejekontrakt til ejeren af matr.nr. $4^{d}$ Tange.
5 - At køberen må respektere de servitutbyrder som i købekontraktens 8 post er bestemte angående vands afbenyttelse og ret til gulvsand, og bemærkes det, at den parcel, til fordel for disse servitutrettigheder er stiftede, nu ifølge indenrigsministeriets anførte udstykningsapprobation af marts 1874 er betegnet med matr.nr. $4^{l}$ Tange og pålagt hartkorn 1 skp. 1 fdk. 3/4 alb., gammelskat 8 skilling.
Med de således anførte undtagelser skal skødet retmæssigt være indbefattet. Q - Q - Q.
Under min hånd vidnefast. p. t. Holsted d. 28 - 8 - 1875. Poul Jensen Aagaard. - Til vitterlighed: V. Petersen. Imod dette skødes tinglæsning vides intet at erindre.- Ribe Stiftant d. 1-9-1875. - Nielsen
Q. Q. Q. - Det bemærkes at præstekorntienden årlig udgør: af matr.nr. $4^{a}$ 3 skp. 1 3/4 fdk. rug - af matr.nr. $4^{b}$ 3 1/4 fdk rug - matr.nr. $4^{k}$ 3 ½ fdk. rug - matr.nr. $4^{m}$ 1 fdk. rug. - Tinglæst 3 septembcr 1875.

**Mageskifteskøde:** (uddrag) Underskrevne gårdmand Jens Peter Leth Nissen af Tange i Gørding sogn har ved mageskifteskøde solgt og afhændet, ligesom jeg herved mageskifteskøder og aldeles overdrager til boelsmand og møller Jens Laugesen Christensen af Stenderup i Ansager sogn, den mig ifølge skøde tinglæst 3 - 9 - 1875 tilhørende gård i Tange i bemeldte sogn, med bygninger og tilbehør samt jorder der er skyldsatte under matr.nr. $4^{a}$ Tange af hartkorn 1 tdr. 1 skp. 2 fdk. 1 3/4 alb., gl.skat 6 rdl. 27 sk. - $4^{b}$, 0 - 2 - 1 - 0 - gl.sk. 1 rdl. 45 sk. - matr.nr. $4^{k}$, 0 - 2 - 1 - 0 - gl.sk. 1 rdl. 52 sk., og matr.nr. $4^{m}$ 3 fdk. gl.skat 48 sk., tillige med anpart efter hartkornet i sognets konge - korntiende, sæd, avl og afgrøde, gødning såvel som ejendommens rette tilliggende og tilhørende, og endelig den på gården værende kreaturbesætning og avlsredskaber, derimod medfølger ikke inventarium, mejeriredskaber og indbo samt 3 kvier. - Som vederlag for denne overdragelse har køberen meddelt mig mageskifteskøde på den ham tilhørende ejendom matr.nr. $5^{a}$ Stenderup i Ansager sogn med påstående vejrmølle og andel i fælleslodden matr.nr. 21 Stenderup og ved kontant udbetaling af 500 kr. samtidig med nærværende skødes underskrift. - Køberen Jens Laugesen Christensen skal overtage og forrente den i gården i Tange indestående pantegæld til v. og s. Kreditf. stor 13.000 kr. , ligeledes skal han overtage og tilsvare den på gården hæftende aftægt ifølge kontrakt tinglæst 3 - 9 - 1875 til Poul J. Aagaard og husholderske Kirsten Marie Pedersdatter. - Der reserveres en til P. P. Geil på 50 år udstedt lejekontrakt om et stykke jord, og en tidligere ejer Poul J. Aagaard ret til brug og benyttelse for livstid af et stykke mosejord, samt ejeren af matr.nr. $4^{l}$ Tanges ret til vands afbenyttelse m. m. - For det stemplede papirs skyld bemærkes, at ejendommen i Tange ansættes til en værdi af 20.000 kr., hvoraf for besætning og avlsredskaber 5.000 kr., og at den modstående ejendom har en værdi af 16.500 kr., hvoraf for medfølgende løsøre 5.000 kr. - Byttesummen er berigtiget. - Forinden underskriften bemærkes at der på ejendommen hæfter forpligtelse til efter den nuv. brugers død af fornævnte moselod at udstede lejekontrakt til en anden. - Til bekræftelse med min underskrift i vitterlighedsvidners overværelse: p.t. Holsted den 7 juli 1885 J. Leth Nissen. - Vidner: C. Olesen. A. Lykke. - Tinglæst den 18 juni 1886. - Uden anmærkning.

**Uddrag af skøde:** Underskrevne gårdmand Jens Laugesen Christensen af Tange i Gørding sogn, tilstår herved ar jeg ved mageskifte har solgt og afhændet til boelsmand Peter Hansen af Sejstrup Mark i Hunderup sogn, den mig ifølge mageskifteskøde tinglæst 18 - 4 - 1886 tilhørende gård i Tange med bygninger og tilbehør samt jorder, der er skyldsatte under matr.nr. $4^{a}$ Tange af hartkorn 1 tdr. 1 skp. 2 fdk. 1 1/4 alb. - $4^{b}$ - 0 - 2 - 1 - 0 - $4^{k}$ - 0 - 2 - 1 - 1 ½ - $4^{m}$ - 0 - 0 - 3 - 0 - tillige med anpart efter hartkornet i sognets konge - korntiende, sæd, avl og afgrøde, gødning såvel som ejendommens rette tilliggende og tilhørende i enhver henseende, og endelig den på gården værende kreaturbesætning og avlsredskaber. - Som vederlag for denne overdragelse har køberen meddelt mig mageskifteskøde på den ham tilhørende ejendom matr.nr. $16^{a}$ m. fl. i Sejstrup, Hunderup sogn med bygninger og 250 kr. samtidig med nærværende skødes underskrift. - Køberen skal overtage og forrente den i gården i Tange indestående gæld til v. og s. Kreditforening stor 13.000 kr., skete afdrag kommer køberen tilgode, ligeledes skal han overtage og tilsvare den på gården hæftende aftægt til Poul J. Aagaard og husholderske Kirsten Marie Pedersdatter, hvilken aftægt er for 5 år kapitaliseret til 1.000 kr. - Der reserveres en til P. P. Geil på 50 år udstedt lejekontrakt på et stykke jord, og en tidligere ejer Poul J. Aagaard ret til benyttelse for livstid af et stykke jord, samt ejeren af matr.nr. $4^{l}$ ret til vands afbenyttelse m. m. - Køberen overdrager mig tillige den halve part i rundskifte i Vilslev enge, som Peter Hansen ejer sammen med Peter Nielsen i Sejstrup. - Omkostningerne ved dette mageskifteskødes oprettelse, stempling og tinglæsning betales alene af køberen Peter Hansen. - Gården i Tange ansættes til værdi 16.000 kr., deraf for besætning og avlsredskaber 3.500 kr. Byttesummen er berigtiget - fortsætter næste side..

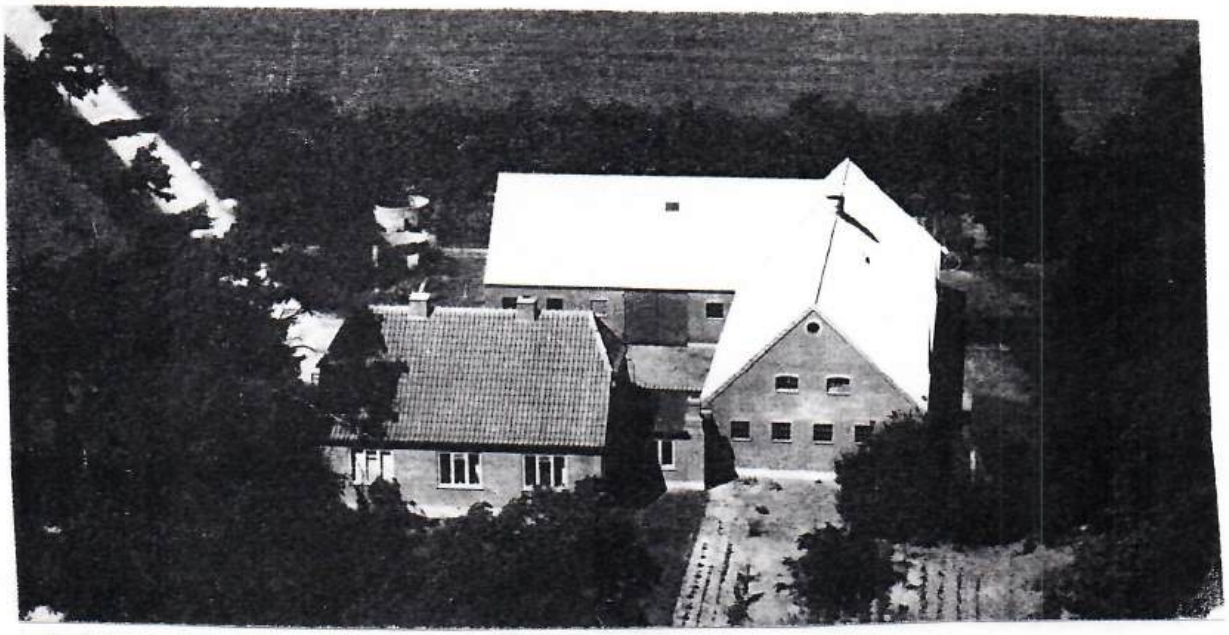

*Tangevej 3 1954 Foto: Henry Kristensen*

## Tangevej 3 matr. nr. $4^a$

Forinden underskriften bemærkes, at der er mangel ved adkomsten til tienderne, og at der hæfter på ejendommen forpligtelse til efter den nuværende brugers død, af fornævnte moselod, at udstede lejekontrakt til en anden. - Til bekræftelse med min underskrift. p. t. Ribe den 11 - 12 - 1888. Jens Laugesen Christensen - Til vitterlighed: L. Nielsen. A. Hansen - Tinglæst den 11 januar 1889. - Ved dette mageskifteskøde anmærkning: - En af Jens Laugesen Christensen udlejet, den 12 november 1886 tinglæst lejekontrakt, til Mads Christensen Kjær på jord reserveres. F. Friis.

**Skøde og aftægtskontrakt:** Underskrevne gårdmand Peter Hansen af Tange, Gørding sogn tilstår at have solgt, ligesom jeg herved skøder og overdrager til min søn Hans Peter Hansen nordparcellen af den mig iflg. mageskifteskøde tinglæst 11 - 1 - 1889 tilhørende gård i Tange, der ved indenrigsministeriets approbation af 9 september d.å. er udstykket under: Matr.nr. $4^a$ Tange af hartkorn 7 skp. 2 fdk. og $4^m$ 3 fdk. ialt 1 tdr. 1 fdk. gl.skat 10 kr. 76 øre., med de på samme værende bygninger, grundmur, sæd, avl og afgrøde, besætning og avlsredskaber, gødning og brændsel såvel som ejendommens rette tilliggende og tilhørende i enhver henseende, så og anpart efter hartkornet i sognets konge - korntiende. - Som vederlag for denne overdragelse har køberen forpligtet sig til at overtage, under forudsætning af vedkommende kreditors samtykke, et beløb af 8.000 kr. af den kapital 13.000 kr., som skyldes til den v. og sønderjydske Kreditforening med prioritet i det solgte og i min øvrige ejendom matr.nr. $4^b$ - $4^k$ og $4^n$ Tange, således at hvad der på hovedlånet 13.000 kr. måtte være afbetalt skal være Hans Peter Hansen uvedkommende, - Den foran nævnte gæld 8.000 kr. skal køberen forrente fra 11 juni sidste, og skulle kreditforeningen nægte køberen at overtage et lån på 8.000 kr. er køberen pligtig til at betale min søn, Hans Bertelsen Hansen, det beløb der måtte mangle i den sum 8.000 kr. - Endvidere skal køberen overtage og tilsvare den halve ydelse af den på den samlede gård hæftende aftægt, tinglæst den 3 september 1875 til Poul Jensen Aagaard og husholderske Kirsten Marie Pedersdatter, hvilken aftægt på 5 år er kapitaliseret til 1.000 kr. altså halvdelen 500 kr. - De samme reservationer som ved tidligere skøder hæfter stadig : Lejekontrakt til P. P. Geil. - Ret for Poul J. Aagaard til benyttelse for livstid af et stykke mosejord., samt ret for ejeren af matr.nr. $4^l$ Tange til vandafbenyttelse m. m., endvidere bemærkes at der er mangel ved adkomsten på tienden, og at der på ejendommen hæfter forpligtelse til efter nærværende brugers død, af fornævnte moselod, at udstede lejekontrakt til en anden, samt at en tidligere ejer Jens L. Christensen ved lejekontrakt, tinglæst den 12 november 1886, har udlejet jord til Mads Christensen Kjær.
Da køberen, forannævnte min søn Hans Peter Hansen, har forpligtet sig til på egen bekostning at overtage omhandlede gæld 8.000 kr til den vest og sønderjydske Kreditforening og iøvrigt har overtaget og respekterer de foran omhandlede byrder og forpligtelser, og han delvis ved sin underskrift herunder forpligter sig til at give mig en årlig aftægt på 125 kr. at erlægge fjerdingårlig forud første gang den første januar 1892, så skal moderparcellen matr.nr. $4^a$ og $4^m$ herefter tilhøre køberen. - Købesummen opgøres således: Overtagelse af gæld til kreditforeningen 8.000 kr. - Aftægt til Poul J. Aagaard og husholderske 500 kr - Aftægt til mig 125 kr. i 5 år udgør 625 kr. - ialt 9.125 kr. deraf for løsøre 3.125 kr. - Dette til bekræftelse med vore egenhændige underskrifter i tvende vidners overværelse. - Tange den 29 - 11 - 1891. Peter Hansen Hans Peter Hansen. Vidner: Peder Nielsen. L. Nielsen. - Tinglæst den 24 juni 1892. Reg. 223.

**N.B.:** En søn, H. Bertelsen Hansen, får samtidig skøde på resten af gården matr.nr. $4^b$ $4^n$ - se Tangevej 13.

# Tangevej 3 matr. nr. $4^a$

**Skøde:** Jeg Hans Peter Hansen, Tange, sælger skøder og overdrager til Peter Christian Johansen af Hygum den mig ifølge skøde tinglæst 24 juni 1892 tilhørende ejendom i Tange, Gørding sogn skyldsat under matr.nr. $4^a$ og matr.nr. $4^m$ af hartkorn tilsammen 1 tdr. 0 skp. 3 fdk. 0 alb. gl.skat 10 kr. 76 øre., med bygninger med mur og nagelfast tilbehør, besætning, udbo, avl, gødning, slyd m.m., kort sagt alt udbo og besætning, med undtagelse af halvdelen af hønsene og sælgerens indbo. - Købesummen for denne ejendom er fastsat til 12.500 kr. heraf for besætning og anden løsøre 2.500 kr., altså 10.000 kr. for fast ejendom. - Og da købesummen er berigtiget, dels ved overtagelse af den på Ejendommen hvilende gæld til vest og sønderjydsk Kreditforening for 8.000 kr., dels ved kontant betaling 2.500 kr. og dels ved udstedelse af pantebrev stor 2.000 kr., så skal fornævnte ejendom matr.nr. $4^a$ og $4^m$ med tilbehør herefter tilhøre køberen Chr. Peter Johansen med samme rettigheder, byrder og pligter og byrder som den hidtil har tilhørt mig, fri for hver mands tiltale, under mit hjemmelsansvar. I handelen følger anpart efter hartkornet i sognets konge - korntiende og kirketiende. Køberen betaler først skatter og afgifter af ejendommen såvel som renter af kreditforeningsgælden fra d. å. at regne.. Det reserveres at der hæfter en til P. P. Geil udstedt lejekontrakt på et stykke jord, samt ret for Poul Jensen Aagaard til brug af mosejord, og for ejeren af matr.nr. $4^l$ Tange til vands afbenyttelse m.m. - Endvidere bemærkes, at der adkomstmangel på tienden, og at der på ejendommen hæfter forpligtelse til, efter den nuværende brugers død, at udstede lejekontrakt til en anden på førnævnte mosejord, samt at der er ved lejekontrakt tinglæst den 12 november 1886 er udlejet jord til Mads Christensen Kjær. - p. t. Ribe den 21 marts 1900, Hans Peter Hansen. Til vitterlighed: N. Hansen M. C. Pontopidan. - Tinglæst den 30 marts 1900. .

**Skøde:** Underskrevne Chr. Peter Johansen af Tange sælger herved til min søn, Iver Pedersen Johansen, den mig tilhørende ejendom matr.nr. $4^a$ Tange af hartkorn 7 skp. 2 fdk. og $4^m$ 2 fdk. = 1 tdr. 1 fdk. , med derpå værende bygninger, disses mur og nagelfaste tilbehør, besætning, inventarium, avl og afgrøde.
Købesummen er 20.800 kr. og er berigtiget ved at køberen dels overtager gælde og fra 11 december termin f. å. forrenter og statutmæssig afdrager gælden til vest og sønderjydsk Kreditforening stor oprindelig 10.800 kr., således at alt hvad der på gælden er afbetalt kommer køberen tilgode, og dels ved udstedelse af pantebrev for restbeløbet, og den nævnte ejendom skal fremtidig tilhøre køberen som dennes rette og uigenkaldelige ejendom, under mit hjemmelsansvar efter loven. - Overtagelsen er sket straks, og køberen svarer fremtidig alle skatter og afgifter af enhver art. - Det er en betingelse i handelen at hvis køberen sælger ejendommen inden 5 år fra i dag, da skal han til sælgeren, eller hvis denne da måtte være afgået ved døden, til dennes arvinger på dødsfaldets tid afgive halvdelen af den fortjeneste han ved salget får på gården med besætning, og herved forståes til enhver tid halvdelen af det han får over 20.800 kr. i købesum. - Endvidere skal køberen så længe jeg, sælgeren, og min hustru Ane Kathrine født Pedersen er i live, årligt vederlagsfrit til os afgive så meget af kartofler og træ og bærfrugt, der skal bruges i vor husholdning, træ og frugt dog kun for såvidt det kan udredes af det på ejendommen avlede. . I handelen medfølger andel i Gørding Mejeri og Esbjerg Svineslagteri, og køberen oppebærer alle indtægter af ejendommen. - Køberen skal respektere forskellige forpligtelser ifølge ældre skøder, samt en lejekontrakt på jord tinglæst den 12 november 1886 . t. Holsted den 13 marts 1917. Chr. P. Johansen. Iver Pedersen Johansen. - Til Vitterlighed: Grum Schvensen. E. Damgård. - Vurderindssum til ejendomsskyld af den omhandlede ejendom udgør 15.000 kr. - Tinglæst den 16 marts 1917.

**Skøde:** Underskrevne gårdejer Niels Christensen Nielsen af Tange sælger og skøder herved for mig og arvinger til Iver Johansen af Tange den mig tilhørende parcel matr.nr. $1^g$ Tange, Gørding sogn af hartkorn 1/4 alb. - Købesummen er 225 kr. og er berigtiget, og den nævnte parcel skal fremtidig følge og tilhøre køberen som dennes rette ejendom under mit hjemmelsansvar efter loven. - Overtagelsen sker straks og køberen svarer fremtidig alle skatter og afgifter af enhver art. - Vi erklærer på tro og love, at parcellens værdi ikke overstiger købesummen. - Tange den 23-1-1918. - Iver Johansen. - Niels Chr. Nielsen. - Tinglæst den 31 marts 1919.

Der er som nævnt udstykket mange ejendomme fra denne gård siden udskiftningen 1797, den første udstykning skete 1819 da Bolbjergagre blev solgt, se under matr.nr. $5^a$ (Tangevej 4). Poul Aagaard, der ejede den fra 1839 til 1874, udstykkede dog de fleste parceller, og der blev i den tid opført adskillige ejendomme på gårdens jorder, de fleste begyndte med at leje jorden, og måtte betale jordleje til Poul Aagaard, der tillige modtog et beløb i indfæstning hver gang en parcel skiftede lejer.- Da han i 1874 solgte gården var de fleste lejeejendomme dog solgt til selveje. - Han tog ved salget af gården en parcel fra, hvor han byggede en ny ejendom til sig selv og sin husholderske. (se matr.nr. $4^l$). Den næste udstykning skete 1891 da gdr. Hans Peter Hansen opførte en ny gård til sin søn Hans Bertelsen Hansen, og denne gård blev i slægtens eje i 100 år (se Tangevej 13 matr.nr. $4^b$). Gårdens areal var nu skrumpet slemt ind, og skiftede ret ofte ejere, Jens Appel, der kom fra Jernvedlund, solgte 1947 og flyttede til Gørding (Søndergade 22). - I 1948 brændte den gamle stråtækte gård, og Rudolf Bjerregård opførte nye bygninger, men rejste få år efter til Amerika. - Henry Christensen havde kun haft gården et par år, da han solgte den og byggede et nyt parcelhus i Gørding (Nygade 15), hvor han slog sig ned som automobilhandler. - Næste ejer, Erik Juhl, solgte gården efter 7 års forløb og købte hus i til Holsted.

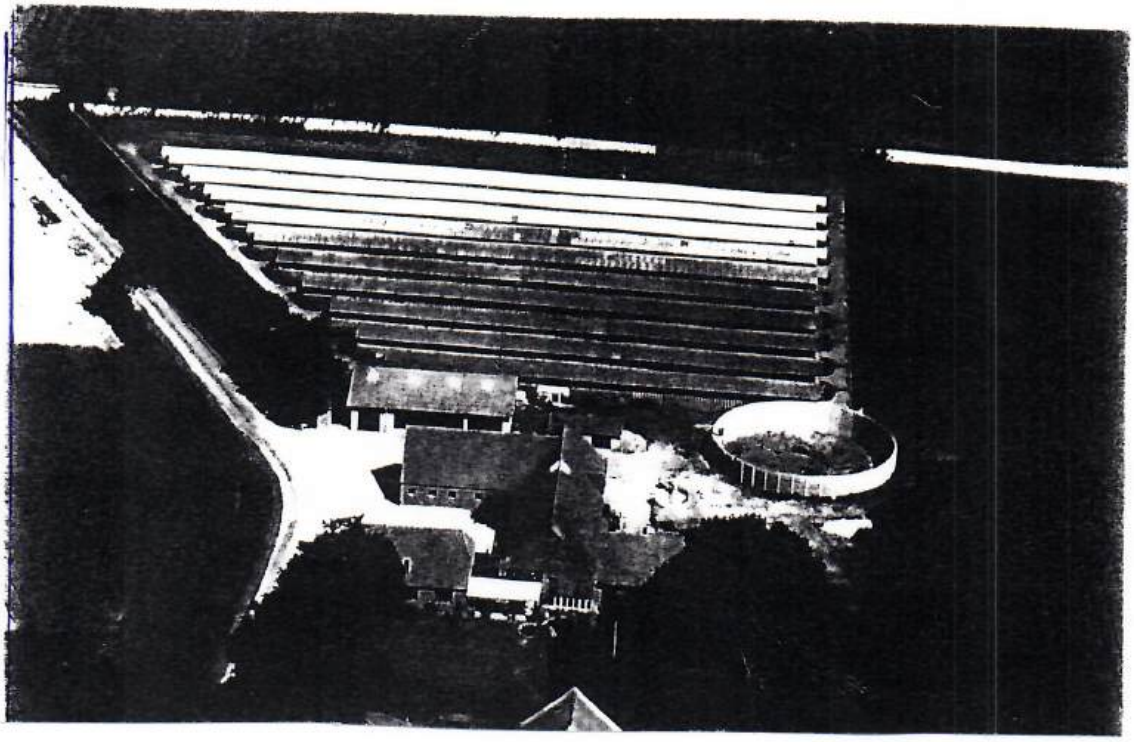

**Tangevej 3 1997**

Gårdens jordtilliggende, der i 1798 var ca. 160 tdr. land (næsten 3 tdr. hartkorn) var nu kun på ca.25 tdr. land (14,4 ha) da Grethe og Verner Bjerre i 1962 overtog den: Der var en besætning på 15 køer plus opdræt, men bedriften blev hurtig udvidet, Kostalden blev udvidet, ny svinestald blev opført 1967 og i 1969 nyt maskinhus. Besætningen voksede efterhånden til 36 malkekøer, så de måtte leje suppleringsjord flere km. fra gården, da der ikke kunne købes tillægsjord i nærheden,. - I 1982 startede de med en minkfarm, de begyndte med 250 tæver, og i 1985 - 86 tog de springet og satte kvægbesætningen ud, og svinebesætningen fulgte snart efter. Samtidig voksede minkfarmen, der er ialt opført 10 store minkhaller, og besætningen af mink er nu på 1500 tæver, og der er investeret i alle mulige tekniske instalationer til fodring, rengøring og pelsning. - I 1991 købte de 2 ejendomme i Tangeris. Den ene blev nedlagt som landbrug, bygningerne blev solgt, og jorden tillagt deres gård Tangevej 3. - På den anden ejendom blev der bygget nyt stuehus, hvorefter de i 1996 solgte den med 7 ha. jord til en søn og svigerdatter, Elly og Henrik Bjerre, mens resten af jorden fra denne ejendom også blev tillagt Tangevej 3, således at der nu er 26 ha. til gården. (se Jernvedvej 5 og 14). - Grethe og Verner Bjerre mente nu at tiden var inde til et generationsskifte, så de solgte anno 1998 gården og minkfarmen til de unge, der således nu ejer både gården i Tange og ejendommen i Tangeris. Grethe og Verner bor dog stadig på gården, og de unge blev boende på ejendommen Jernvedvej 14 i Tangeris.



*Grethe og Verner Bjerre*

# Tangevej 13 matr. nr. $4^b$

| | Ejer | Hustru |
|---|---|---|
| 1891 | Hans Bertelsen Hansen (tinglæst 1892) | Kathrine Hansen |
| 1926 | Kathrine Hansen, enke (adkomst) | |
| 1925 | Laurids P. Lauridsen (tinglæst 1926) | Johanne Lauridsen f. Hansen |
| !962 | Gunnar Kulmbach | Ingrid Kulmbach f. Lauridsen |
| 1996 | J. E. Jensen | A. Jensen |

Denne gårds jordtilliggende hørte oprindelig under matr.nr. $4^a$ Tange (nuv. Tangevej 3), men efter at Bolbjergagre i 1819 var blevet udstykket og solgt fra denne gård, blev der fra resten af gården omkring 1840-50 udstykket flere parceller. Den her nævnte parcel matr.nr. $4^b$ var den første parcel der blev udstykket, men blev ved at høre under matr.nr. $4^a$ indtil 1891, da daværende ejer, gårdmand Peter Hansen, solgte hovedparcellen $4^a$ til sin søn Hans Peter Hansen, og byggede en ny gård på matr.nr. $4^b$, som han solgte til en anden søn, Hans Bertelsen Hansen. - Før den tid var den østlige del af $4^b$ dog udlejet, og der lå et hus lidt øst for de nuv. bygninger, der i 1845 beboedes af Søren Albertsen og Ane Terkelsen, hvornår dette hus er fjernet vides ikke, men det er efter 1870. - Til den nye gård var der ca. 30 tdr. land, men i 1912 købte Hans Bertelsen Hansen ( i daglig tale kaldet Hans Bertelsen) ca. 50 tdr. land på Østerhede i Jernvedlund sogn. Han udstykkede parcellen i 3 parceller, og solgte de 2, hvoraf der på den ene parcel blev oprettet et statshusmandsbrug. - Resten ca. 18 tdr. land blev drevet sammen med gården i Tange indtil 1953, da daværende ejer, Johanne og Laurids Lauridsen solgte parcellen til deres datter og svigersøn, Ingrid og Gunnar Kulmbach, der oprettede et statshusmandsbrug på parcellen. - Johanne og Laurids Lauridsen overtog gården matr.nr. $4^b$ i Tange i 1925, og i 1942 (under krigen 1940 - 45) rev de avlsbygningerne fra 1891 ned og byggede nye. Stuehuset fik nyt tag, idet stråtaget blev erstattet med tagsten, et solidt stuehus, der trods sine godt 100 år står endnu i bedste velgående. - I 1962 byggede Johanne og Laurids Lauridsen et parcelhus i Gørding , Søndergade 37A, og flyttede dertil, samtidig solgte de gården til deres eneste datter og svigersøn, Ingrid og Gunnar Kulmbach, der solgte ejendommen på Østerhede, og flyttede hjem på gården, hvor de forøgede bedriften ved udvidelse af driftbygninger og besætning, samt indkøb af tillægsjord. - Ingen af de fem børn ønskede at overtage slægtsgården, så da nærmede sig pensionsalderen solgte de først det meste af jorden til sammenlægning med en anden gård, hvorefter de solgte bygningerne og flyttede til Gørding, Nørregade 102, for at nyde deres otium.

**Skøde og aftægtskontrakt:** Underskrevne gårdmand Peter Hansen af Tange, Gørding sogn, tilstår herved og vitterliggør at have solgt, ligesom jeg herved sælger skøder og overdrager til min søn Hans Bertelsen Hansen følgende parcel af den mig ifølge mageskifteskøde, tinglæst 11 januar 1889, tilhørende gård i Tange, Gørding sogn, der under indenrigsministeriets approbation af 9 septembor d. å. er skyldsatte under matr.nr. $4^n$ Tange af hartkorn 0 tdr. 2 skp. 0 fdk. 1 3/4 alb., gammelskat 2 kr. 80 øre, samt endvidere de mig ifølge samme mageskifteskøde tilhørende parceller: Matr.nr. $4^b$ Tange af hartkorn 0 tdr. 2 skp. 1 fdk. 0 alb., gl.skat 1 rdl. 45 sk., og matr.nr. $4^k$ Tange 0 tdr. 2 skp. 1 fdk. 1 ½ alb., gl.skat 1 rdl. 52 sk., med de på samme værende bygninger, jordernes sæd, avl og afgrøde, besætning og avlsredskaber, gødning og brændsel såvel som ejendommens part efter hartkornet i sognets konge - korntiende. - Som vederlag for denne overdragelse har køberen forpligtet sig til at overtage under forudsætning af vedkommende kreditors samtykke et beløb af 5.000 kr. skriver fem tusinde kroner af den kapital 13.000 kr. som skyldes til den vest og sønderjydske Kreditforening med prioritet i det solgte og i min øvrige ejendom matr.nr. $4^a$ og $4^m$ Tange, således at hvad der på hovedlånet 13.000 kr. måtte være afbetalt, skal alene komme Hans Bertelsen Hansen tilgode. Den overtagne kapital forrenter køberen fra 11 juni d. å. - Endvidere skal køberen overtage og tilsvare den halve ydelse af den på den samlede gård hæftende aftægt ifølge kontrakt tinglæst den 3 september til Poul Jensen Aagaard og husholderske Kirsten Marie Pedersdatter, hvilken aftægt for 5 år er kapitaliseret til ialt 1.000 kr., altså halvdelen 500 kr. - Der reserveres følgende på min samlede ejendom hvilende forhæftelser nemlig:

a - En til P. P. Geil på 50 år udstedt lejekontrakt om et stykke jord.

b - En tidligere ejer Poul Jensen Aagaards ret til brug og benyttelse for livstid at et stykke jord beliggende nordlig i gårdens mark, stødende op til den P- P- Geil udlejede jord.

c - Ejeren af matr.nr. $4^l$ Tange til vands afbenyttelse m. m.

d - Der er mangel ved adkomsten på tienden, og at der hæfter på ejendommen forpligtelse til efter den nuværende brugers død af fornævnte moselod at udstede lejekontrakt til en anden, samt at tidligere ejer Jens L. Christensen ved lejekontrakt, tinglæst den 12 november 1886, har udlejet jord til Mads Christensen Kjær. - Da køberen, forannævnte min søn, Hans Bertelsen Hansen med kurator Peter Nielsen i Sejstrup på egen bekostning har forpligtet sig til at overtage omhandlede skyld 5.000 kr. til den vest og sønderjydske Kreditforening, og iøvrigt overtaget og respekterer de foran omhandlede byrder og forpligtelser, og derfor ved sin og hustrus underskrift herunder forpligter sig til at give mig en årlig aftægt af 125 kr., skriver et hundrede og tyve og fem kroner at erlægge fjerdingårlig forud første gang den 1 april 1892. - Så skal den heromhandlede ejendom parcellerne matr.nr. $4^n$ $4^b$ og $4^k$ Tange, Gørding sogn, med alle dens herligheder og rettigheder, pligter og byrder herefter tilhøre køberen min søn Hans Bertelsen Hansen, som hans lovlige velerhvervede ejendom, under mit hjemmelsansvar efter loven,

fortsætter næste side



## Tangevej 13 matr.nr. 4$^{b}$ m. fl.

For det stemplede papirs skyld opgøres købesummen således:

1 - Overtaget gæld til Kreditforeningen..... 5.000 kr.
2 - ½ aftægt til Poul Jensen Aagaard..... 500 kr.
3 - Aftægt til mig 125 kr. 5 år udgør..... 625 kr.
Ialt 6.125 kr.
Heraf for medfølgende besætning og avl m. m..... 2.125 kr.

Præstetiende af matr.nr. 4$^{n}$ udgør 3 fdk. - Dette til bekræftelse vore egenhændige underskrifter i tvende vidners overværelse. Tange den 29 november 1891. Peter Hansen. - Hans Bertelsen Hansen. Kurator Peter Nielsen.
Til vitterlighed: S. Nielsen. Hans Peter Hansen.
Fra Amtets side haves intet at erindre imod dette skødes tinglæsning. - Ribe Stiftamt den 23 juni 1892.
På Amtets vegne E. B. Holger Jensen, fuldmægtig. - Tinglæst i Gørding - Malt Herreders Ret den 24 juni 1892 og indført i protokol nr. 42. - Kuratorbeskikkelse forevist. 24 juni 1892. - Ligeledes et kort.. - Reg. 269.
I stykket c 2´side skal angående matr.nr. 4 bogstavet læses som L (ikke e). - Gebyr 29 kr. 14 øre.

**Skøde:** Underskrevne Aktieselskabet Banken for Bramminge og Omegn sælger, skøder og endelig overdrager til Hans Bertelsen Hansen af Tange den os ifølge skøde, tinglæst den 2 september 1908, tilhørende jordlod matr.nr. 1$^{g}$ af Jernvedlund, Jernved sogn, skyldsat for hartkorn 1 skp. 0 fdk. 2 ½ alb . med denne lods rette tilliggende og tilhørende i enhver henseende.
Overtagelsen sker med de samme rettigheder, byrder og forpligtelser hvormed vi har ejet det solgte, i hvilken henseende navnlig bemærkes, at der hæfter færdselsret for ejeren af matr.nr. 1$^{c}$ ifølge skøde tinglæst den 15 november 1905, og at der svares i årlig præstetiende 1 3/4 fdk. rug, og i kirketiende 2 fdk. rug..
Overtagelsen er sket, og det solgte står i enhver henseende for køberens regning og risiko, og han svarer alle deraf gående skatter og afgifter.
Købesummen andrager 3.000 kr., og da disse tre tusinde kroner er berigtiget på aftalt made, så kal den forommeldte lod matr.nr. 1$^{g}$ Jernvedlund, Jernved sogn, fremtidig tilhøre fornævnte Hans Bertelsen Hansen, fri for tiltale og vanhjemmel. - Omkostningerne ved dette skøde og dets endelige berigtigelse betaler vi alene. - Da lodden ikke er særskilt vurderet til ejendomsskyld erklærer vi på tro og love at købesummen er værdien.
Til bekræftelse med vore underskrifter vidnefast. - Bramminge den 29 oktober 1912. - Banken for Bramminge og Omegn Aktieselakab. T. Tobiasen. Hans Bertelsen Hansen.
Til vitterlighed: H. I. Ludvigsen. B. Brodersen.
Vurderingssum til ejendomsskyld af matr.nr. 1$^{g}$ Jernvedlund og 75 Vilslev udgør 5.000 kr. -- De pr. oktober termin 1912 forfaldne amtstueskatter er betalte. Ribe Amtstue den 30 oktober 1912. B. Jørgensen. Fm.
Tinglæst i Ribe Herredsting den 30 oktober 1912 og indført i pantebog nr. 36. Fol. 396.
Anmærkning: Parcellen er behæftet med bygafgift og landvæsens-kommissionsforretning. om vandledning.
Saxild. - Afgift = 12 kr. protokol = 0,50 kr. kopi = 0.50 kr. Ialt 13,00 kr.



# Tangevej 13 matr. nr. $4^b$ m . fl.

**Købekontrakt:** Underskrevne Hans Bertelsen Hansen, Tange, sælger herved for mig og arvinger til landmand Laurids Peder Lauridsen, Sejstrup, min ejendom: Matr.nr. $4^b$ Tange Gørding sogn, af hartkorn 2 skp. 1 fdk. 0 alb. - matr.nr. $4^k$ 2 skp. 1 fdk. 1 ½ alb. og matr.nr. $4^n$ 1 skp. 0 fdk. 0 ½ alb. og efter aftale ca 21 tdr. land af matr.nr. $1^g$ Jernvedlund, Jernved sogn, hvoraf resten ca. 23 tdr. land er solgt til Mouridsen, Tange. Med i handelen følger jorden med påstående bygninger, disses mur og nagelfaste tilbehør, besætning, inventarium, avl, afgrøde, gødning, brændsel og fjerkræ. - Købesummen er 30.000 kr. og berigtiges ved at køberen på egen regning og risiko fra 11 juni d. å. overtager, forrenter og afdrager den ejendommen påhvilende pantegæld, nemlig: Til Kreditforeningen af jydske ejendomsbesiddere.....16.500 kr. - til Jydsk Landhypotekforening ... 3.500 kr. - Afbetaling og fondsandele tilfalder køberen. - Obligation udstedes for.....4.000 kr., mens aftægt til sælgeren og hustru til den længstlevendes død af årlig værdi 400 kr. kapitaliseres i overensstemmelse med stempelloven til ialt .....6.000 kr. - Overtagelsen sker den 25 november 1925, og køberen betaler alle skatter og afgifter af det solgte, der vedrører det solgte fra og med den dag. - Det solgte står først fra nævnte dag på køberens regning og risiko. - Der medfølger andel i Gørding Mejeri og Esbjerg Andelsslagteri med overskud og ret og pligt fra overtagelsen. - Sælgeren betaler sidste gang til stærkstrømsanlægget den 1 oktober d. å. - Det reserveres at ejendommen i Tange er behæftet med forpligtelsen servitut til fordel matr.nr. $4^l$ med senere tilføjelse. - Obligationen forrentes med 4 % p. a. fra 11 december 1925. - Aftægten skal nærmere formuleres når skødet udstedes. - Det reserveres, at jorden i Jernved er behæftet med færdselsret for ejeren af matr.nr. $1^c$ tinglæst den 15 - 11 - 1905. - og bygafgift og landvæsenskommissionsforretning om en vandledning. - Skøde udstedes senest i december termin d. å. - Vi erklærer på tro og love, at løsørets værdi i handel er 13.000 kr., og at den faste ejendoms værdi i handel ikke overstiger 17.000 kr.
Holsted den 6 august 1925. - Hans Bertelsen Hansen. Laurids Peder Lauridsen. - vidne: Richter.

**Skøde:** I henhold til det i foranstående købekontrakt anførte, og idet jeg, Inger Kathrine Hansen, oplyser, at jeg hensidder i uskiftet bo efter min mand Hans Bertelsen Hansens død den 18 - 11 - 1925, så sælger, skøder og endelig overdrager jeg herved for mig og arvinger min ejendom: Matr.nr. $4^b$ Tange, Gørding sogn, af hartkorn 2 skp. 1 fdk. 0 alb. - matr.nr. $4^k$ 2 skp. 1 fdk. 1 ½ alb. - matr.nr. $4^n$ 1 skp. 0 fdk. 1 3/4 alb. og $1^g$ Jernvedlund by og sogn 2 fdk. 1 ½ alb., med alt rette tilliggende som foran nævnt til landmand Laurids P. Lauridsen, Tange. - Den foran nævnte aftægt udformes nærmere således: Nyderen, som nu er enke, skal have vederlagsfri bolig i de 2 sydvest liggende værelser i beboelseshuset med elektrisk lys samt varme, pleje og pasning, rengøring og fuld kost og logi ved yderens bord. Maden skal være forsvarlig, og der skal hvis nyderen bliver vedvarende syg holdes en pige til det brug alene, lægehonorar og medicin skal nyderen selv betale, men lægens befordring betales af yderen. - Kørsel til kirke betaler yderen så ofte det forlanges, og skal derudover befordre nyderen 100 kr. årlig, herunder ikke medregnet lægekørsel eller kørsel til læge. Nyderen må flytte når hun vil. Når hun er borte fra ejendommen betales hende 400 kr. fjerdingårlig bagud, regnet fra fraflytningsdagen. - Nyderen har adgang til have, brønd og udhus. - Har hun fået ophold på ejendommen ved sin død, bekostes begravelsen efter egnens skik og brug af yderen. - Aftægten bedes læst som hæftende den solgte ejendom med bygninger, mur og nagelfast tilbehør, besætning, inventarium, avl, afgrøde og assurancesummer og lejeindtægter med prioritet næst hvilende hæftelser, herunder gæld 20.000 kr. som i købekontrakten nævnt. - Tange den 26 - 1 - 1926. - Kathrine Hansen. Tiltrædes af Johanne Lauridsen. - Holsted d. u. s. Laurids P. Lauridsen.
Matr.nr. $4^b$ $4^k$ 4n Tange og $1^g$ Jernveddlund udgør et landbrug klasse 4. - Tinglæst 29 - 1 - 1926.

## Udskrift af Gørding - Malt Herreders Skiftebog

År 1926 den 29 januar foretoges: Dødsboet efter boelsmand Hans Bertelsen Hansen af Gørding. Der fremlagdes en anmeldelse fra enken Inger Kathrine Hansen af Gørding dateret januar 1926, hvorefter hun med samtykke af de i ægteskabet værende fællesbørn, som ved påtegning på anmeldelsen har samtykket heri, forbliver hensiddende i uskiftet bo.
Opgørelse fremlagdes: !0.000 kr. - Anmeldelsen toges til følge. - Enken hensidder i uskiftet bo.
Således foretaget. A. C. Frost.

Udskriftens rigtighed bekræftes. - Gørding - Malt Herreders
Dommerkontor. - Holsted den 10 februar 1926. - A. C. Frost.
Gebyr 1,00 kr. stempel 1,00 kr. ialt 2,00 kr. - Tinglæst den 12 februar 1926.

Vurderingssum til ejendomsskyld 363 alm. v. 25.200 kr. 1924.
Ejendommen var særskilt vurderet til ejendomsskyld i 1920.
Forfaldne skatter er betalte til oktober termin 1925 incl. - Ribe Amtstue 11-2 1926. - B. Jørgensen. Fm.
Henhører under løbenr. 1904 side 594. - Denne udskrift begæres tinglæst som adkomst for Inger Kathrine Hansen på den faste ejendom: Matr.nr. $4^{b}$ Tange, Gørding sogn af hartkorn 2 skp. 1 fdk. 0 alb.
Matr.nr. $4^{k}$ Tange, Gørding sogn af hartkorn 2 skp. 1 fdk. 1 ½ alb.
Matr.nr. $4^{n}$ Tange, Gørding sogn af hartkorn 1 skp. 0 fdk. 1 1/4 alb.
Matr.nr. $1^{g}$ Jernvedlund, Jernved sogn " 0 skp. 2 fdk. 0 ½ alb.
Matr.nr. $1^{o}$ Jernvedlund, Jernved sogn " 0 skp. 2 fdk. 0 alb.
Med påstående bygninger disses mur og nagelfaste tilbehør og med alt rette tilliggende i enhver henseende. - Anmærkning om hæftelser frabedes: - Holsted den 12 februar 1926
For vedkommende. H. Richther. Dommerfuldmægtig.



**Tangevej 13 1942**

**Uddrag af skøde på tillægsjord:** Undertegnede gårdejer Svend Aage Nielsen, Tange, Gørding sogn sælger og betinget skøder herved til medundertegnede gårdejer Gunnar Kulmbach, Tange, Gørding den mig tilhørende parcel: matr.nr. $6^{d}$ Tange Gørding sogn, af hartkorn 2 fdk. 1 alb. af areal 11840 $m^2$ - Parcellen er markjord uden tilbehør, og handelen er indgået på følgende vilkår: - 1 - Overtagelsen finder sted den 1-11-1966, og ejendommen står fra denne dato for køberens regning og risiko. - Køberen betaler først skatter af parcellen, efter at denne er særskilt ansat til ejendomsskyld. - 2 - Parcellen overdrages med de samme rettigheder og forpligtelser, hvormed den har tilhørt sælgeren og tidligere ejere, hvorved bemærkes, at køberen må respektere servitutter, der efter en landinspektørerklæring evt. måtte påhvile parcellen. - 3 - Købesummen er aftalt til 3.000 kr. pr. tdr. land, eller 6.423 kr., der betales kontant.. - Handelen er betinget af udstykningen. - 4 - Parterne erklærer på tro og love, at parcellens værdi ikke overstiger købesummen. - 5 - Sælgeren indestår for, at der ikke påhviler ejendommen kloakgæld og ejheller gade eller fortovsbidrag eller lign. afgifter. - 6 - Omkostningerne betales af parterne hver med halvdelen. - 7 - Frigørelsen for pantegæld betales af sælgeren.
Gørding den 10-11-1966. Som sælger: Svend Aage Nielsen. Som køber: Gunnar Kulmbach.
Vidner: Gudrun Nielsen, husmoder, Tange, Gørding. - Ingrid Kulmbach. husmoder, Tange, Gørding.
Da betingelsen iflg. foranstående betingede skøde nu er opfyldte, meddeles der herved køberen: Gunnar Kulmbach, Tange, Gørding , endeligt skøde. - Vejen den 9-8-1967. H. Busk.

# Tangevej 13 matr. nr. $4^b$

**Skøde:** Undertegnede gårdejer Laurids Lauridsen, Tange, sælger og endeligt skøder herved til min svigerson Landmand Gunnar Kulmbach, Tange pr. Gørding, den mig tilhørende ejendom, nemlig:

Matr. nr. $4^b$ Tange by, Gørding sogn, af hartkorn 2 skp. 1 fdk. 0 alb.
-- -- $4^k$ --- -- --- -- - --- 2 skp. 1 fdk. 1 ½ alb.
-- -- $4^n$ --- --- --- -- - --- 1 skp 0 fdk. 1 3/4 alb.

af areal ca. 18,5 ha. på følgende vilkår:

1

Under overdragelsen er indbefattet bygningerne med disses - jord - mur - og nagelfaste tilbehør, herunder støbegods og alle slags ledninger, endvidere medfølger 5 kalve, al avl og afgrøden på marken, samtlige avlsredskaber og maskiner, driftsmateriel og gødning. - Sælgeren har således kun ret til at medtage sit private indbo og resten af besætningen. - Telefon medfølger ikke. - Der er halvpart i en radsåmaskine.

2

Sælgeren yder ingen garanti mod svampe - eller husbukkeangreb i bygningerne, men han erklærer på tro og love, at der ikke ham bekendt i hans ejertid er forekommet angreb, og at han anser besætningen for at være fri for kastning og tuberkulose. - Der er ikke sælgeren bekendt flyvehavre på ejendommen.

3

Overtagelsen fandt sted den 1/9-62 og ejendommen med besætning og inventar står herefter for køberens regning og risiko i enhver henseende med ret for ham til i tilfælde af ildebrand at oppebære forsikringssummen

4

Den 15/10-62 er skæringsdag for alle indtægter og udgifter, ejendommen vedrørende, herunder ejendommen påhvilende skatter og afgifter af enhver art til stat og kommune samt terminsydelser.

5

Ejendommen overdrages med de samme rettigheder og forpligtelser, hvormed den har tilhørt sælgeren og tidligere ejere, hvorved bemærkes, at ejendommen er noteret som landbrug, at der den 3/9-1875 er lyst 2 servitutter til fordel for $4^l$ - Det erklæres på tro og love, at der ikke på ejendommen findes skov eller fredsskovpligtig grund.

6

Køberen indtræder i sælgerens rettigheder og forpligtelser som andelshaver overfor Gørding Mejeri og Karlsgårde Højspændingsværk. - Sælgeren forbeholder sig mælkepenge og efterbetaling indtil skæringsdagen, mens enhver anden udbetaling fra mejeriet tilfalder køberen. der tilsvarer sælgeren andel i mejeriets gæld.

7

Sælgeren erklærer, at der ikke påhviler ejendommen instalationsgæld af nogen art.

8

Købesummen er aftalt til 130.000 kr. - Parterne erklærer på tro og love, at købesummen udgør 5.000 kr. for løsøre besætning m. v., mens resten 125.000 kr. kr. er vederlag for den faste ejendom.
Omkostningerne ved skødets oprettelse, stempling og tinglæsning betales af parterne hver med halvdelen
Gørding den 19 oktober 1962:

Som sælger Laurids Lauridsen. - Johanne Lauridsen Som køber: Gunnar Kulmbach.

Ejendomsskyld 59.100 kr. heraf grundværdi 21.100 kr.

## Lejested

På gårdens mark lå tidligere et hus, et såkaldt lejested, med lidt jord fra matr.nr. $4^b$, der den gang hørte under matr.nr. $4^a$ Tange by. Ejendommen lå ca 100 meter øst for nuv. bygninger, og ifølge folketællingslisten har følgende lejere boet der.

| | | |
|---|---|---|
| 1845 | Søren Terkelsen 52 år | husmand lever af sin jordlod |
| | Ane Terkelsen 51 år | hans kone |
| | Terkel 21 år, Albert 13 år, Maurice 9 år og Hans Peder 7 år, | deres børn |
| 1850 | Terkel Sørensen, 25 år | husmand og snedker |
| | Christence ---- 21 år | hans søster, sypige, husholderske |
| 1855 | Hans Pedersen 33 år | husmand |
| | Ane M. Nielsen 31 år | hans kone, væver |
| 1860 | Bodil Kirstine Ebbesen 29 år, | daglejer |
| | Ebbe Nielsen 3 år | hendes søn |
| 1870 | Bodil Kirstine Ebbesen 38 år, | inderste og daglejer |
| | Ebbe 12 år, Anders 8 år, Hansine 6 år, Bodil 3år, | hendes børn |

Hvornår denne ejendom er fjernet vides ikke, men det er vel sansynligt at det er sket omkring 1891, da Hans Bertelsen Hansen opførte den nye gård på matr.nr. $4^b$, der samtidig blev udstykket fra hovedlodden matr.nr. $4^a$ (nuværende Tangevej 3)

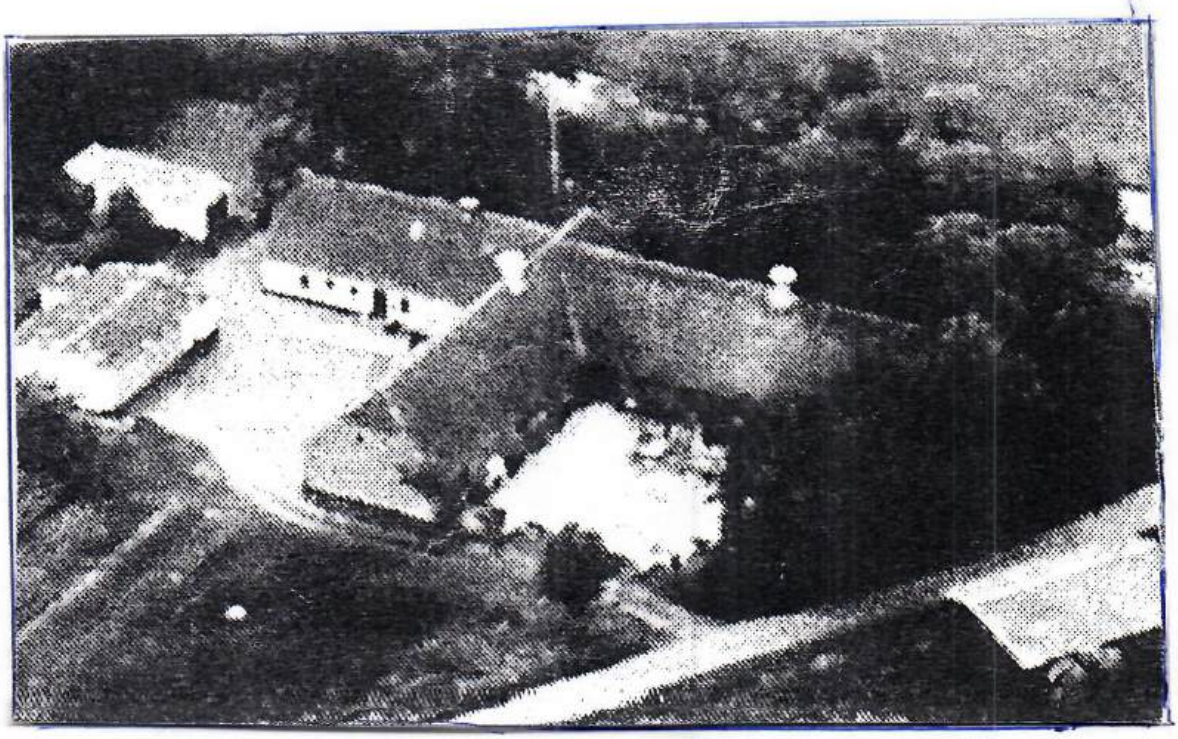

**Tangevej 13 matr. nr. 4b**



*Ingrid og Gunnar Kulmbach*

# Hallundvej 4 matr. nr. $4^c$

| | Ejer | Hustru |
|---|---|---|
| 1852 | P. J. AAgaard udstykker parcellerbe | |
| | Peter Petersen Geil, hus på lejejorden | Johanne Christensen Geil f. Kjær |
| 1870 | samme, skøde på lejejorden matr.nr. $4^c$ og $4^e$ | |
| 1881 | Samme, skøde på matr.nr. $7^d$ | |
| 1889 | Samme skøde på matr.nr. $3^f$ | |
| 1906 | Hans Sørensen Lund | |
| 1909 | Søren Jensen (mageskifte) | Helene Jensen |
| 1913 | Chr. Christensen (Nørgård) | |
| 1916 | Samme. skøde på matr.nr. $1^r$ | |
| 1917 | Søren Jensen | |
| 1918 | Jens Peter Johansen | |
| 1933 | Holger Jørgensen | Sørine Jørgensen f. Nielsen |
| 1947 | Samme, skøde på matr.nr. $4^d$ | |
| 1964 | Jacob Holm | Karen Holm f. Kruse |
| 1969 | Holger Andersen | Kirstine Andersen f. Lund |
| 1970 | Rasmus Andersen, kun bygninger | Inger Andersen |

Denne parcel blev udlejet til bebyggelse i 1852 fra gården matr.nr. $4^a$ i Tange, Peter Petersen Geil opførte et hus på parcellen og fik lejeret til jorden for an årrække, men i 1870 købte han arealet til selveje af gårdmand Poul Jensen Aagaard, Tange. - P. P. Geil solgte ejendommen til Hans Sørensen Lund, der i 1909 solgte til husmand Søren Jensen, som kom fra Vejrup. Denne solgte 1913 til Christian Christensen Nørgård, og købte naboejendommen matr.nr. $4^f$ (Hallundvej 1), men denne solgte han 1917 til Peter Høgh, og overtog igen den ejendom, han 1913 havde solgt til Chr. Christensen Nørgård (matr.nr. $4^c$, Halluindvej 4), men solgte den dog året efter til Jens Peter Johansen fra Lervad. - Han solgte den 1932, tinglæst 1933, til Sørine og Holger Jørgensen. - Der var i tidens løb købt flere parceller ind til ejendommen, og Sørine og Holger Jørgensen købte 1947 yderligere ca. 10 tdr. land der grænsede ind til ejendommens vestre skel. nemlig matr.nr. $4^d$ Tange. Tiden var imidlertid ved at løbe fra ejendomme af denne størrelse, men Holger Jørgensen, der var indfødt københavner, og udlært snedker, kunde andet end drive landbrug, og i 1964 solgte de ejendommen og flyttede til Stenderup, hvor de opførte et nyt parcelhus, og hvor Holger Jørgensen slog sig ned som murermester. - Jacob Holm, der havde købt ejendommen, drev den nu sammen sin gård (Tange Vestergård) indtil 1969, da han (ved mageskifte) solgte den til Holger Andersen, Tangevej 8, ejendommen blev nedlagt som landbrug og bygningerne blev solgt til nuværende ejere Inger og Rasmus Andersen.

**Skøde:** Underskrevne Poul Jensen Aagaard, der ifølge skøde tinglæst 26 juni 1839 er ejer af gården nr. 4 i Tange, af hartkorn samlet 2 tdr. 6 skp. 3 fdk. 0 1/4 alb., gammelskat 14 rdl. 9 sk., sköder, overdrager og afhænder herved til Peter Petersen Geil af Hjerting tvende parceller, matr.nr. $4^c$ og $4^e$, af bemeldte gård af hartkorn, $4^c$ 3 fdk. 1 3/4 alb. - $4^e$ 1 skp. 1 fdk. 1 1/4 alb, gl.skat 1 rdl. 45 sk., til bebyggelse ifølge indenrigsministeriets skrivelse af 21 december 1852. Da købesummen 800 rdl rm. er berigtiget af køberen med udstedt obligation, så skal ovennævnte parceller med bygninger, som allerede er i hans besiddelse, hvoraf han fremtidig udreder alle offentlige og kommune skatter, tiender, afgifter og byrder samt kongetiende, herefter tilhøre ham med de samme rettigheder og forpligtelser hvormed de hidtil har tilhørt mig. - Således udstedes dette skøde under mit hjemmelsansvar efter loven. - Det bemærkes at sælgeren på hvis gård hæfter en pantegæld af 2.208 rdl., der efter forskellige gældsbeviser for hvilke summer de herved solgte parceller står under forhæftelse, må køberen tåle, indtil den anførte sum 800 rdl. er berigtiget eller udbetalt. - Således udstedes dette skøde under min hånd vidnefast. - Tange den 18 juni 1870. Poul Jensen Aagaard. . - Tinglæst den 11 februar 1870.

**Skøde:** Underskrevne Peter Petersen Geil sælger og sköder for mig og arvinger til Hans Sørensen Lund, den mig tilhørende ejendom i Tange, Gørding sogn med bygninger og jorder af hartkorn, matr.nr. $4^c$ 2 fdk. 1 3/4 alb. - $7^d$ 3 fdk. 2 3/4 alb. - $3^f$ 2 3/4 alb. og $6^c$ 1 fdk. 2 1/4 alb., med anpart i konge og kirketiende hvorved dog bemærkes, at tiendepart er glemt at omtales i skøderne på $4^c$ og $7^d$, men at de herved overdrages med reservation af hin forglemmelse. - Og da købesummen 6.500 kr. er berigtiget, dels ved kontant, dels ved obligation, så skal ommeldte ejendom herefter følge og tilhøre H. S. Lund som hans fuldkomne, uigenkaldelige og uindskrænkede ejendom, under mit hjemmelsansvar efter loven, mod at han fra 1 ds. svarer skatter og afgifter. - Det bemærkes: - 1 - Køberen tiltræder 20 ds. men tager risiko fra i dag. . - Under min hånd vidnefast. - p. t. Holsted den 5 oktober 1906 med bemærkning, at skøde læst 11 februar 1870 angik hele matr.nr. $6^c$ Tange, og at der således ikke er handlet imod udstykningen. P. P. Geil. Vidner. A. Hansen. Clausen. - Tinglæst 19 - 10 - 1906.

# Hallundvej 4 matr. nr. $4^c$

**Skøde:** Underskrevne Peter Petersen Geil sælger og skøder for mig og arvinger til Hans Sørensen Lund, den mig tilhørende ejendom i Tange, Gørding sogn med bygninger og jorder af hartkorn, matr.nr. $4^c$ 2 fdk. 1 3/4 alb. - $7^d$ 3 fdk. 2 3/4 alb. - $3^f$ 2 3/4 alb. og $6^c$ 1 fdk. 2 1/4 alb., med anpart i konge og kirketiende hvorved dog bemærkes, at tiendepart er glemt at omtales i skøderne på $4^c$ og $7^d$, men at de herved overdrages med reservation af hin forglemmelse. - Og da købesummen 6.500 kr. er berigtiget, dels ved kontant, dels ved obligation, så skal ommeldte ejendom herefter følge og tilhøre H. S. Lund som hans fuldkomne, uigenkaldelige og uindskrænkede ejendom, under mit hjemmelsansvar efter loven, mod at han fra 1 ds. svarer skatter og afgifter. - Det bemærkes: - 1 - Køberen tiltræder 20 ds. men tager risiko fra i dag. . - Under min hånd vidnefast. - p. t. Holsted den 5 oktober 1906 med bemærkning, at skøde læst 11 februar 1870 angik hele matr.nr. $6^c$ Tange, og at der således ikke er handlet imod udstykningen. P. P. Geil. Vidner. A. Hansen. Clausen. - Tinglæst 19 - 10 - 1906.

**Mageskifteskøde:** Undertegnede Hans Sørensen Lund af Tange sælger og mageskifterskøder herved for mig og arvinger til Søren Jensen af Sdr. Vejrup, den mig ifølge skøde tinglæst 19 oktober 1906 tilhørende ejendom i Tange, Gørding sogn: Matr.nr. $4^c$ Tange af hartkorn 3 fdk. 1 3/4 alb. - $7^d$ 3 fdk. 2 3/4 alb. - $3^f$ 2 3/4 alb. og $6^c$ 1 fdk. 2 1/4 alb., med anpart i konge og kirketiende og med derpå værende bygninger, disses mur og nagelfaste tilbehør samt avl og afgrøde, medens sælgeren beholder sin besætning. - Og da køberen samtidig har skødet mig sin ejendom matr.nr. $5^i$ og $3^d$ i Sdr. Vejrup, så skal den her nævnte ejendom fremtidig følge og tilhøre køberen som dennes rette og uigenkaldelige ejendom under mit hjemmelsansvar efter loven. - Køberen skal overtage og fremtidig forrente ifølge obligation læst 19 oktober 1906 til Peter P. Geil stor opr. 4.900 kr., nu nedbragt til 4.700 kr., hvad dog ikke kan ses af pantebogen, og i det hele respektere denne obligations bestemmelser. - Der reserveres, at matr.nr. $3^f$ er medforhæftet for en forening læst 2-3-1866 om mergelkastning, og matr.nr. $6^c$ for en lejekontrakt læst 25-1-1861 til Mikkel Thomsen. - Denne ejendoms værdi uden besætning er 4.800 kr.: Jeg overtager pantegæld 3.900 kr. og betaler kontant 1.00 kr. ialt 4.000 kr. - Medens køberen overtager pantegæld for 4.700 kr. hvorefter den afgiftpligtige byttesum er 700 kr. - p. t. Holsted den 8 januar 1909. Hans S. Lund. - Vidner: Schvensen. E. Damgaard.
Vurderingssum til ejendomsskyld af fornævnte ejendom er 5.000 kr. - De pr april termin f.å. forfaldne amtstueskatter er betalte. Ribe Amtstue den 20 januar 1909. B. Jørgensen. Fm.
Tinglæst den 22 januar 1909 . - Uden anmærkning.

**Skøde:** Underskrevne Søren Jensen af Tange sælger og skøder herved for mig og arvinger til Christian Christensen - Nørgård af Vejen, den mig tilhørende ejendom i Tange, bestående af matr.nr. $4^c$ Tange, Gørding sogn af hartkorn 3 fdk. 1 3/4 alb. - $7^d$ 3 fdk. 2 3/4 alb. - $3^f$ 2 3/4 alb. og $6^c$ 1 fdk. 2 1/4 alb., med derpå værende bygninger disses mur og nagelfaste tilbehør, derunder kakkelovne, komfurer samt med besætning, inventarium, avl, afgrøde og gødning og assurancesummer. - Købesummen er 8.750 kr., og da den er berigtiget ved, at køberen overtager og fra 11 juni d.å. forrenter og afdrager gælden til Kreditf. af Jydske Landejendomsbesiddere ifølge oblgt. læst 18 oktober 1912 stor opr. 4.800 kr., og ligeledes gælden til Husmands hypotekforeningen stor 1.000 kr., således at alt hvad der på denne gæld er afbetalt kommer køberen tilgode. - Resten af købesummen er på anden måde berigtiget, og den ovennævnte ejendom skal fremtidig følge og tilhøre køberen som dennes rette og uigenkaldelige ejendom under mit hjemmelsansvar efter loven. - Overtagelsen sker den 1 oktober d. å., og køberen svarer fra den dag alle skatter og afgifter af enhver art. - Der medfølger andel i Gørding Mejeri, og køberen hæver fremtidig alle indtægter derunder overskud fra overtagelsen. - Den ejendommen tilkommende mergelret, om hvilket intet er tinglæst medfølger, og der reserveres medforhæftelse for $3^f$ af en mergelret.
p. t. Holsted den 26 september 1913. Søren Jensen. Til vitterlighed: Schvensen. E. Damgaard.
Vurderingssum til ejendomsskyld af fornævnte ejendom udgør 5.500 kr. løbenr. 177, 2 alm. vurdering.
De pr. april termin forfaldne amtstueskatter er betalte. Ribe Amtstue den 1 oktober 1913. B. Jørgensen. Fm.
Tinglæst den 3 oktober 1913. - Uden anmærkning.

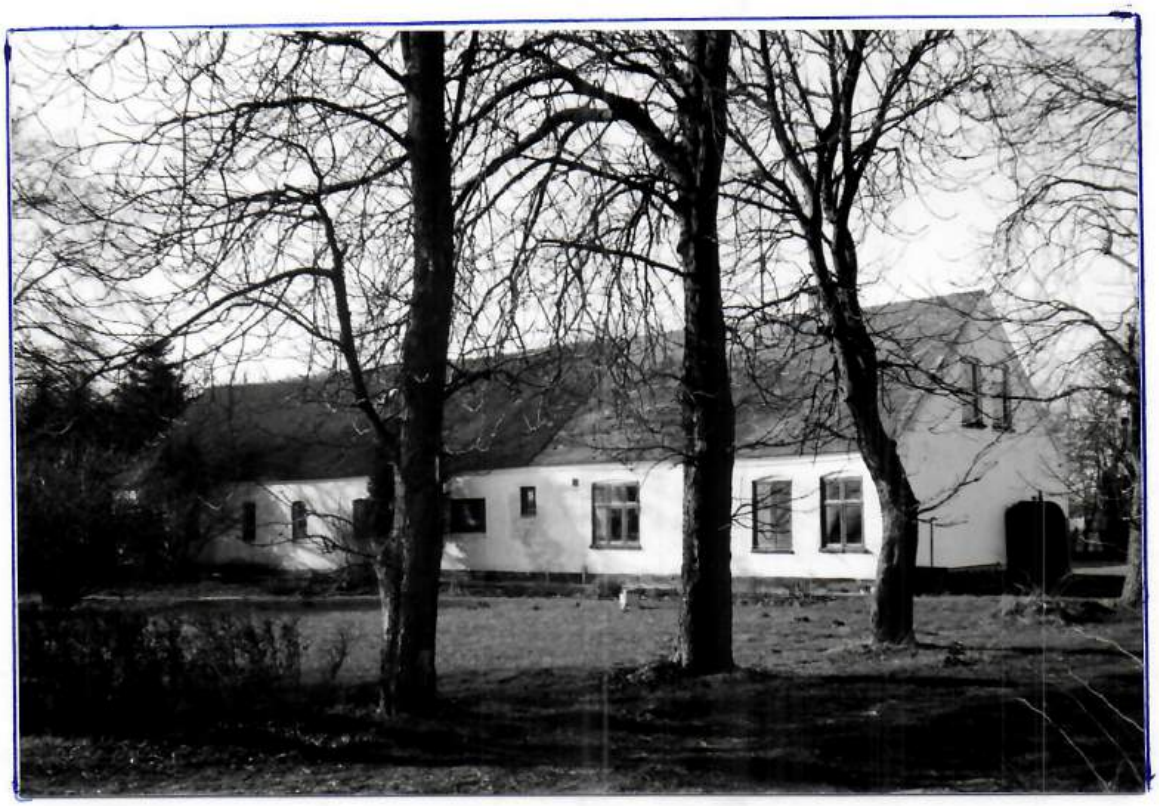

## Hallundvej 4 matr. nr. $4^c$

**Skøde:** (Parcel 1881) Underskrevne Jens Andersen af Sdr. Bøel tilstår at have solgt og afhændet til Peter Petersen Geil af Tange Mark den fra min gård under 31 december 1879 udstykkede parcel matr.nr. $7^d$ Tange af hartkorn 3 fdk. 2 3/4 alb., gl.skat 1 kr. 60 øre, med præstekorntiende 1 1/4 fdk. rug, og med anpart efter hartkornet i sognets konge - korntiende og kirketiende. - Og da købesummen 1.200 kr. er betalt og berigtiget, så skal den solgte parcel som køberen har modtaget og forenet med tilgrænsende ejendoms jord matr.nr. $4^c$ og $4^e$ Tange, herefter tilhøre ham som hans lovlig velerhvervede ejendom, med de samme rettigheder og byrder hvormed den har tilhørt mig, og under mit hjemmelsansvar efter loven. - Køberen har modtaget parcellen og svarer skatter og afgifter fra 1 maj 1879. - p. t. Holsted den 23 marts 1881. - Jes Andersen. Til vitterlighed: Clausen. Petersen. Tinglæst den 3 juni 1881.

**Skøde:** Underskrevne fhv. gårdejer Boj Peder Karstensen af Tange sælger og skøder herved for mig og arvinger til husmand Chr. Christensen (Nørgaard), Tange den under 3 december 1915 fra min ejendom matr.nr.. $1^b$ Tange udstykkede parcel matr.nr. $1^r$ Tange, Gørding sogn, af hartkorn 1 fdk. 2 3/4 alb.. - Købesummen er 2.200 kr. og er kontant betalt, og den nævnte parcel skal fremtidig følge og tilhøre køberen som dennes rette og uigenkaldelige ejendom under mit hjemmelsansvar efter loven. - Overtagelsen er sket og køberen svarer fremtidig alle skatter og afgifter af enhver art. - Der reserveres medforhæftelse af en mergelkastning - og vejbyrde læst 30 september 1859. - Da parcellen ikke er særskilt vurderet til ejendomsskyld, erklærer vi herved på tro og love, at vi anser købesummen for at være parcellens rette værdi i handel. - Gørding den 25 maj 1916. Boj Peder Karstensen. Tinglæst 2 juni 1916. - Uden anmærkning.

**Skøde:** I henhold til vedlagte fuldmagt til mig fra Chr. Christensen, kaldet Nørgaard, af Tange, sælger og skøder jeg herredsfuldmægtig Grum-Schvensen af Holsted herved for nævnte Chr. Christensen og arvinger, til Søren Jensen af Tange den Chr. Christensen hidtil tilhørende ejendom bestående af: Matr.nr. $4^c$ Tange, Gørding sogn af hartkorn 3 fdk. 1 3/4 alb. - matr.nr. $7^d$ 3 fdk. 2 3/4 alb. - $3^f$ 2 3/4 alb. - $1^r$ 1 fdk. 2 3/4 alb. og $6^c$ 1 fdk. 2 3/4 alb., med derpå værende bygninger, disses mur og nagelfaste tilbehør, derunder kakkelovne og komfurer. - Købesummen er 12.000 kr. og berigtiget bl. a. derved, at køberen overtager og fra 11 december f. å. forrenter og statutmæssig afdrager gælden til Kreditf. af Jydske Landejendomsbesiddere stor oprindelig 9.300 kr. - Gælden til Jydsk Landhypotekforening stor oprindelig 2.500 kr., således at alt hvad der på den nævnte gæld er afdraget, derunder også andel i reservefonden, kommer køberen tilgode. - Og da købesummen således er berigtiget, skal den nævnte ejendom fremtidig følge og tilhøre køberen som dennes rette og uigenkaldelige ejendom under sælgerens hjemmelsansvar efter loven. - Overtagelsen sker straks, og køberen svarer fremtidig alle skatter og afgifter af enhver art. - Der medfølger andel i Gørding Mejeri med overskud fra overtagelsen. - Holsted den 13 - 3 - 1917. Grum-Schvensen, herredsfuldmægtig. - Vurderingssum til ejendomsskyld af fornævnte ejendom udgør 12.500 kr. Løbenr. 479/1916. - De pr. oktober termin 1916 forfaldne amtstueskatter er betalte. Ribe Amtstue den 21 marts 1917. M. Nielsen. Fm. - Tinglæst 23 - 3 - 1917. - Uden anmærkning.

# Hallundvej 4 matr. nr. $4^c$

Underskrevne Søren Jensen af Tange sælger og skøder herved for mig og arvinger til husmand Jens Peter Johansen af Lervad, den mig tilhørende ejendom: Matr.nr. $4^c$ Tange, Gørding sogn af hartkorn 3 fdk. 1 3/4 alb. - $7^d$ 3 fdk. 2 3/4 alb. - $3^f$ 0 fdk. 2 3/4 alb. - $1^r$ 1 fdk. 2 3/4 alb. og $6^c$ 1 fdk. 2 1/4 alb., med de derpå værende bygninger, disses mur og nagelfaste tilbehør samt hele besætningen bestående af 2 heste og 5 kreaturer, deraf 2 kalve, med 10 høns og 1 hane, alle maskiner og avlsredskaber og al afgrøde, både hvad der er indhøstet og hvad der endnu er på marken.

Købesummen er 18.375 kr. og er berigtiget ved at køberen overtager og fra 11 dennes forrenter og statutmæssig afdrager gælden til vest og sønderjydsk Kreditforening stor oprindelig 9.300 kr., og til Jydsk Land--hypotekforening stor 2.500 kr. således, at alt hvad der herpå er afbetalt kommer køberen tilgode, i dag betaler 5.000 kr. og udsteder pantebrev for resten, og den nævnte ejendom skal fremtidig følge og tilhøre køberen som dennes rette og uigenkaldelige ejendom, under mit hjemmelsansvar efter loven.

Overtagelsen sker straks men sælgeren må blive boende til den 1 oktober dette år, og han bærer indtægten til den 30 dennes.

Der medfølger den ejendommen tilkommende mergelret om hvilket intet er tinglæst.

Der medfølger andel i Mejeri og Slagteri.

Det reserveres at matr.nr. $3^f$ er medforhæftet for en forening om ler og mergelkastning.

p. t. Holsted den 10 september 1918. Søren Jensen. Jens Peter Johansen.

Til vitterlighed: Grum--Schvensen. E. Damgård.

Vurderingssum til ejendomsskyld af fornævnte ejendom udgør 12.500 kr. 429, 3 alm. vurdering. - De pr. april termin forfaldne amtstueskatter er betalte. - Ribe Amtstue den 12 - 9 - 1918. B. Jørgensen. Fm.

Tinglæst den 4 oktober 1918. - Uden anmærkning.

På Gørding sogneråds vegne erklærer jeg herved i medfør af lov af 20 marts 1918, at der ved salg af Søren Jensens ejendom matr.nr. $4^c$ - $7^d$ - $3^f$ - $1^r$ og $6^c$ Tange, Gørding sogn til Jens Peter Johansen er medfulgt 2 heste, 3 køer, 2 ungkvæg og al avl samt det fornødne såkorn, og at den nævnte besætning skønnes at være tilstrækkelig til ejendommens normale drift, og at ejendommen er behørig tilsået.

Gørding sogneråd den 26 september 1918. P. S. V. J. K. Rasmussen.



*Sørine og Holger Jørgensen ca. 1950*

# Hallundvej 1 matr.nr. $4^f$

| | Ejer | Hustru |
|---|---|---|
| 1852 | Thomas Peter Jensen | Marie Kirstine Laursdatter |
| 1866 | Peder Nielsen | Ane Johansen |
| 1884 | Ane Johansen, enke | |
| 1886 | Johan H. Vilhelm Peetz (vielsesattest) | Ane Johansen |
| 1886 | Hans Nielsen | |
| 1888 | Hans Peter Christensen | Maren Petersen |
| 1890 | Samme, skøde på matr.nr. $14^c$ Tange | |
| 1902 | Jens J. Christensen | Maren Christensen |
| 1908 | Maren Christensen (søn adkomst) | |
| 1908 | Kristian Nielsen | |
| 1913 | Søren Jensen | |
| 1917 | Hans Peter Knudsen Høgh | Marie Høgh |
| 1918 | Samme, skøde på matr.nr. $11^b$ Tange | |
| 1951 | Christian Mortensen | Anna Mortensen f. Høgh |
| 1996 | T. Dybdal | |

Denne parcel matr.nr. $4^f$ Tange blev 1852 udstykket fra Poul Jensen Aagaards gård matr.nr. $4^a$ (nuv. Tangevej 3), blev 1866 solgt til Peder Nielsen fra Holsted, der samtidig købte bygningerne af den tidligere lejer af parcellen, Thomas Peter Jensens enke Marie Kirstine Lauridsdatter, - Mange ejendomme blev den gang oprettet ved at der blev opført bygninger på et stykke lejejord. - Nybyggerne fik skøde på bygningerne og tinglæst købe og lejeret til jorden for en årrække, med ret til fremleje, hvilket vil sige at bygningerne kunne sælges med købe og eller lejeret til jorden for den resterende tid af lejetiden, mod at svare indfæstning til grundejeren. De fleste bebyggede parceller blev dog solgt længe før lejetiden var udløbet. - Da Peder Nielsen nu var blevet ejer af både bygninger og jord, udlejede han en grund (for 50 år) til den tidligere lejers hustru, Marie Kirstine Lauridsdatter, der opførte et hus, der var hendes ejendom, med den klausul, at huset skulle være fjernet senest et halvt år efter lejetidens udløb. Dette hus blev opført øst for nuværende Hallundvej 1, øst for vejen. Det blev revet ned i 1912, men 50 år efter kom der stadig murbrokker frem under pløjning af grunden. - Peder Nielsen døde 1886, og hans hustru, Ane, giftede sig igen med Johan Vilhelm Peetz, og de solgte samme år ejendommen til Hans Nielsen fra Hessellund. - Der er i tidens løb købt forskellige småparceller ind til ejendommen, $10^b$ - $14^c$ - $11^b$ og $14^b$. Søren Jensen, der netop havde solgt naboejendommen matr.nr. $4^c$ (Nuv.Hallundvej 6) solgte den 1917 til Hans Peter Knudsen Høgh, der drev den til 1951, da han efter at have mistet sin hustru, Marie Høgh, overlod den til en datter og svigerson, Anna og Chr. Mortensen, som drev den til 1987 da de solgte jorden til jordfordeling. De blev dog boende på ejendommen Chr. Mortensen boede gog alene på den nedlagte ejendom nogle år efter at han havde mistet sin hustru, men solgte den i 1996 og flyttede til Gørding, Lindegården 11.

**Skøde:** Underskrevne Poul Aagaard af Tange tilstår at have solgt, ligesom jeg herved skøder og fuldkommen overdrager til Peter Nielsen af Holsted en fra min gård matr.nr. $4^a$ Tange, som samlet står for hartkorn 2 tdr. 6 skp. 3 fdk. 1/4 alb., udstykket parcel, der ved indenrigsministeriets skrivelse af 21 december 1852 under matr.nr. $4^f$ er ansat til hartkorn 1 skp. 3/4 alb. gammelskat 67 sk. - Ligeledes tilskøder medundertegnede Marie Kirstine Lauridsdatter, enke efter Thomas Peter Jensen, bemeldte Peter Nielsen den på den solgte parcel opførte bygning, hvorved bemærkes, at jeg tidligere har haft parcellen i leje. Den for såvel huset som lejeparcellen akkorderede købesum 300 rdl. tre hundrede rigsdaler er berigtiget, og parcellen med derpå værende bygninger skal derfor for eftertiden tilhøre køberen. - Holsted den 23 juni 1866. Marie Kirstine Lauridsdatter. Poul Aagaard.. - Tinglæst den 6 juli 1866..

**Skøde:** Underskrevne Marie Kirstine Lauridsdatter, enke efter Thomas Peter Jensen, tilstår at have solgt og afhændet til Peter Nielsen af S. Holsted den mig efter skøde tinglæst 3 november 1865 tilhørende parcel matr.nr. $10^b$ Tange, af hartkorn 2 fdk. 2 3/4 alb. gl. skat 41 sk., hvilken køberen skal forene med det i dag tilskødede sted matr.nr. $4^f$ Tange. Køberen skal svare aftægt til Peter Sørensen og hustru, ligesom han må respektere den under 24 januar 1864 tinglæste forening mellem Thomas Peter Jensen og sogneforstanderskabet om en skolesti. -- Holsted den 23 juni 1866. Marie Kirstine Lauridsdatter. m. f. p. Tinglæst6 juli 1866.

**Lejekontrakt** imellem Peter Nielsen af Tange Mark som udlejer, og Thomas Petersens enke, Marie Kirstine Lauridsen, som lejer således: -1 - Peter Nielsen udlejer herved det mig ifølge skøde af dags dato tilhørende steds jorder, den under $4^f$ Tange af hartkorn 1 fdk. 3/4 alb. udstykkede deel. - 2 - Lejetiden er 50 år og i årlig lejeafgift til grundejeren 2 rigsdaler. - 3 - Lejeren har på den lejede jordlod opført et hus, som er hendes ejendom, hvilket hus skal være bortført af lejelodden senest et halvt år efter at lejetiden er udløbet. - Holsted den 23 juni 1866. Marie Kirstine Lauridsdatter. m. f. p. - Peter Nielsen. - Tinglæst 6 juli 1866.



# Hallundvej 1 matr. nr. $4^f$

**Købekontrakt:** - 1 - Jeg, Ane Johanne Nielsen, sælger til Hans Nielsen fra Hessellund, den mig efter adkomst tinglæst 27 juni 1884 tilhørende ejendom i Tange, Gording sogn, med bygninger, disses mur og sømfaste dele og kakkelovne og komfur, samt med jorder matr.nr. $4^f$ af hartkorn 1 skp. 0 fdk. 3/4 alb., gammelskat 1 kr. 39 øre, og matr.nr. $10^b$ 0 skp. 2 fdk. 2 3/4 alb., gl.skat 85 øre, med avl og afgrøde, samt part efter hartkornet i kirketiende og i konge - korntiende, og med stedets 2 køer og enkelte aftalte genstande. - 2 - Overtagelsen sker den 25 dennes, og køberen svarer alle derefter forfaldende skatter, tiender og afgifter. - 3 .- Købesummen er 3.400 kr. nævner tre tusinde fire hundrede kroner og berigtiges således: - a - Køberen forrenter og afdrager på statutmæssig måde fra 11 juni d. å. pantegælden til vestjydsk Kreditforening efter forskrivning læst 27 juni 1884. - og udsteder selv obligation og ordner selv overtagelsen.....Beløb 2.000 kr., og hvad der til dato er afbetalt kommer køberen tilgode. - b - Den 10 april betales 400 kr. - c - Den 11 juni d. å . ligeledes 500 kr. og - d - Resten skal sikres ved panteobligation næst kreditforeningensgælden i alt hvad kreditforeningen har pant i 4 % p. a. renter, ½ års opsigelse, selvskyldnerkautionist Niels Andersen, Hejrskov, og han påtegner i sin tid obligationen efter post d. - Køber og kautionist er forordning af 25 januar 1828 underkastede. - 4 - Når post $3^b$ og $^c$ er berigtiget tager køberen skøde og udsteder obligation efter post $3^d$. - 5 - Det reserveres at nogle jorder allerede er udlejede til Thomas P. Jensens enke, nu Jens Jepsen, oprindelig kontrakt tinglæst 6 juli 1866, men køberen indtræder i grundejerens rettigheder efter kontrakten. - Det bemærkes $4^f$ - Ligeledes reserveres forening om en skolesti for kommunen tinglæst 29 januar 1864. - 7 - Det købte står fra dags dato for køberens regning og risiko imod at han i ildebrandstilfælde hæver erstatningen til anvendelse efter lov og vedtægt. - 8 - Køberen betaler selv dokumenterne. - Værdi af rørligt gods er 500 kr. - på foranstående betingelser har jeg, Hans Nielsen, købt denne ejendom og forpligter mig med ovennævnte min selvskyldnerkautionist promte at opfylde handelen. - p. t. Holsted den 22 marts 1886. - Som sælger Ane Johanne Nielsen. Køber Hans Nielsen. - Selvskyldnerkautionist Niels Madsen Christensen. - Vidner. Clausen. Petersen.

**Skøde:** I henhold til foranstående købekontrakt skøder og overdrager jeg Johan Henrik Vilhelm Peetz af Stårup som nu er gift med sælgerinden, Ane Johanne Nielsen, den nævnte ejendom matr.nr. $4^f$ og $10^b$ Tange af hartkorn 1 skp. 3 fdk. ½ alb. - Og da købesummen 3.400 kr. er berigtiget, overensstemmende med kontraktens indhold, så skal den nævnte ejendom med samme rette til og underliggende fremtidig følge og tilhøre køberen Hans Nielsen, som hans lovlige og velerhvervede ejendom, overensstemmende med kontraktens indhold og under mit hjemmelsansvar efter loven. - Iøvrigt henvises til kontrakten. - p. t . Holsted den 12 juni 1886 Johanne Peetz. - Vidner, Clausen. Petersen. - Tinglæst 18 juni 1886.

**Mageskifteskøde:** Undertegnede Hans Nielsen af Tange i Gørding sogn, tilstår herved at have solgt og mageskiftet, ligesom jeg herved mageskifteskøder og overdrager til Hans Peter Christensen af Nørre Bøel, den mig ifølge adkomst, tinglæst den 18 juni 1886 tilhørende ejendom på Tange Mark i Gørding sogn med påstående bygninger og tilliggende jorder, som er skyldsatte for hartkorn således: matr.nr. $4^f$ 1 skp. 3/4 alb. og matr.nr. $10^b$ 2 fdk. 2 3/4 alb., med anpart i kirketiende og konge - korntiende. - Og da køberen som vederlag for denne ejendom, der har en værdi af 2.500 kr. har meddelt mig adkomst på en ham tilhørende ejendom, stedet matr.nr. $2^e$ N. Bøel, som er af større værdi, så skal den beskrevne ejendom for eftertiden følge og tilhøre ham som lovlig og velerhvervet ejendom, hvortil jeg bliver hjemmelsmand efter loven. - Det bemærkes - 1 - At køberen ifølge handelsbetingelserne overtager kreditforeningsgælden, 2.000 kr. - fortsætter næste side

2 - At køberen skal respektere følgende på det solgte hvilende hæftelser: - a - en den 6 juli 1866 tinglæst lejekontrakt til Thomas P. Jensens enke, nu Jens Jepsen, dog at køberen indtræder i grundejerens rettigheder efter kontrakten. - b - en den 29 januar 1864 tinglæst forening om en skolesti. - 3 - At køberen allerede har modtaget ejendommen og hvad der medfølger, samt svarer alt hvad af samme svares bør. - 4 - Omkostningerne ved dokumenterne betales af parterne hver med halvdelen. - Således udstedes dette dokument til bekræftelse med min vidnefaste underskrift. p. t. Holsted den 2 juni 1888. Hans Nielsen. Til vitterlighed: Smith. A. Arndt. Tinglæst 8 juni 1888. - Uden anmærkning.

**Skøde:** Undertegnede Hans Peter Christensen tilstår at have solgt, ligesom jeg herved fra mig og arvinger til min søn Jens Jessen Christensen sælger og skøder min ejendom i Tange, Gørding sogn med bygninger med mur og sømfaste dele, der under kakkelovne og komfur og tilliggende jorder, som er skyldsatte under matr.nr. $4^f$ Tange 1 skp. 3/4 alb. - $10^b$ 2 fdk. 2 3/4 alb. og $14^c$ 2 alb., gl.skat 2 kr. 48 øre., med anpart for $4^f$ og $10^b$ i kirketiende og konge - korntiende, og med besætning, inventarium, avl, afgrøde, gødning og brændsel. - Og da køberen har forpligtet sig til at overtage og fremtidig at forrente pantegælden til vest og sønderjydsk Kreditforening ..... 2.000 kr. - Til A. Holm Adsersen ifølge 2 obligationer ....1.000 kr., hvilken gæld forrentes med over 4 %, samt en kautionsgæld i Gørding Sparekasse....80 kr., og da han har forpligtet sig til at svare mig og hustru, Maren Pedersen, for livstid aftægt efter samtidig hermed oprettet kontrakt af værdi 935 kr., så skal bemeldte ejendom fremtidig følge og tilhøre køberen som hans lovlige og velerhvervede ejendom, under mit hjemmelsansvar efter loven. - Det bemærkes: - 1 - Køberen må selv uden ulejlighed og udgift for mig bekoste overtagelsen af pantegælden, hvad der er afbetalt kommer ham tilgode. - 2 - Han svarer alle fremtidig faldende skatter og afgifter. - Han overtager straks ejendommen. - 3 - For $10^b$ reserveres den, den 24 januar 1864 tinglæste forening om en skolesti. - 4 - På rørligt gods falder af købesummen 1.080 kr. - Under min hånd vidnefast. p. t. Holsted den 25 marts 1902. - Det kan ikke påregnes at køberen ved denne overdragelse har fået nogen vederlag for arv. D. s. u. Hans Peter Christensen. m. f. p. - Til vitterlighed ifølge lovens 5 - 1 - 7. Jørgensen. Hansen. - Tinglæst 4 april 1902. - Uden anmærkning.

**Uddrag af aftægtskontrakt:** I anledning af ejendomsoverdragelse forpligter jeg, Jens Jessen Christensen, Tange, mig herved til at yde mine forældre , Hans Peter Christensen og hustru Maren Petersen, for livstid følgende aftægt i gode sunde varer efter rigtig mål og vægt rettidig og på rette sted. - 1 - Til bolig for os, aftægtsfolkene, indrettes efter vor anvisning og på vort forlangende en lejlighed i 2 fag hus fra den østre ende med alle fornødne indretninger delt og komplet istand gjort, hvilken lejlighed holdes forsvarligt vedlige på tag og fag. - Til have får vi et stykke af stedets have, 53 alen lang og 15 alen bred, fra den østre side, som gødes for os forsvarligt og godt. - Vi har altid ret til brug af gårdens ovn, brønd og bryggers med redskaber som alt yderen skal holde vedlige i tilbørlig god stand. - Vi har ret til gang omkring husene, i haven og på marken. - 2 - Årlig, i rette bjergningstid, leveres 1.000 stk gode tørre strøgne klyne indsat i et særskilt rum, godt og tørt med lås og lukke og bekvem adgang. - 3 - Hver morgen leveres en pot nymalket ublandet komælk af sunde køer, hver søndag morgen ½ pund friskt nykærnet natursmør, samt hver måneds første dag 7 stk. friske hønseæg. - 4 - Årligt leveres: 300 pund rug, 1 ½ tdr. gode spisekartofler til 1 november, 2 lispund ferskt flæsk fra forenden uden hoved, 1 lispund ferskt fårekød i slagtetiden (november. eller december). o. s. v. flere naturalier og tjenesteydelser. Hans P. Christensen. - Tinglæst 4 april 1902

**Skøde:** Undertegnede Maren Christensen i uskiftet bo hensiddende efter min under 12 januar 1906 ved døden afgåede mand, Jens Jessen Christensen, skøder og endelig overdrager jeg herved for mig og arvinger til Kristian Nielsen, Tange Mark, den mig ifølge adkomst, der tinglæses samtidig hermed, tilhørende ejendom: Matr.nr. $4^f$ $10^b$ og $14^c$ Tange, Gørding sogn, med anpart for $4^f$ og $10^b$ i kirketiende og konge - korntiende, med de på ejendommen værende bygninger med mur og sømfast tilbehør derunder kakkelovne, komfur og indmuret kedel, besætning, inventarium, avl og afgrøde, gødning og brændsel, samt ejendommens øvrige tilhørende og tilliggende. - Købesummen er 4.000 kr., hvoraf for løsøre 1.000 kr., og berigtiges ved at køberen - 1 - overtager den på ejendommen hvilende pantegæld - a - til v. og sj. Kreditf. tinglæst 3 maj 1895.....2.000 kr. - b - ifølge. obligation tinglæst 19-1-1894 og 28-6-1901 til A. H. Adsersen 1.000 kr. - 2 - betalt kontant. 1.000 kr.- Da nu købesummen er berigtiget, skal fornævnte ejendom herefter følge og tilhøre Kristian Nielsen som hans fulde og uigenkaldelige ejendom, fri for hver mands tiltale, med alle rettigheder og forpligtelser hvormed den har tilhørt mig hvorved bemærkes, at køberen overtager den på ejendommen hvilende aftægt til Hans Peter Christensen og hustru Maren Petersen af værdi 935 kr. - at der den 24 januar 1864 er tinglæst en forening ang. en skolesti, - at gælden til A. H. Adsersen forrentes med 5 % p.a., samt at de på kreditforeningsgælden skete afdrag, hvorom dog intet er noteret i pantebogen, kommer køberen tilgode. - Overtagelsen finder sted den 1 maj og står ejendommen da fra den tid for køberens regning og risiko, hvorved han også i ildebrandstilfælde oppebærer assurancen, og betaler alle af ejendommen fra den dag forfaldne skatter og afgifter. - Vi betaler hver halvdelen af omkostningerne ved dette skøde. - p. t. Holsted den 30-4-1908. - Maren Christensen. - Kristian Nielsen. - Vidner: J. Sørensen. Th. Madsen. - Tinglæst 8 maj 1908. - Uden anmærkning.




*Anna og Christian Mortensen*

## Hallundvej 1 matr. nr. $4^f$

**Skøde:** Underskrevne Kristian Nielsen af Tange sælger og skøder herved til Søren Jansen af Tange den mig tilhørende ejendom bestående af: Matr.nr, $4^f$ Tange, Gørding sogn, af hartkorn 1 skp 0 fdk. 2 alb. - matr.nr. $14^c$ 2 alb. - matr.nr. $10^b$ 2 fdk. 2 3/4 alb. og $14^b$ 1 fdk. 2 ½ alb., med anpart i tiender og med derpå værende bygninger, disses mur og nagelfaste tilbehør, samt besætning, inventarium, avl, afgrøde, gødning og assurancesummer. - Købesummen er 7.500 kr., og den berigtiges ved at køberen fra 11 juni d. å. overtager og forrenter gælden til v. og sj. Kreditforening oprindelig 2.000 kr., hvad herpå er afbetalt kommer køberem tilgode, og ligeledes fra 11 juni d.å. overtager og forrenter gælden til A. Holm Adsersen stor 1.000 kr., der forrentes med 4 ½ %. - Den øvrige del af købesummen er på aftalt måde berigtiget, og den nævnte ejendom skal fremtidig følge og tilhøre køberen som dennes rette og uigenkaldelige ejendom, under mit hjemmelsansvar. - Overtagelsen sker 1 oktober d. å. og køberen svarer skatter og afgifter fra den dag. - Der reserveres forening om en skolesti på $10^b$ læst 24-1-1864. Køberen skal respektere, at der på foreløbig på ejendommen hæfter: Skadesløsbrev til Vejen Bank 200 kr. do på 150 kr. til Sydjydsk landmandbank. - do på 275 kr. til skomager A. Hansen, men disse skadesløsbrev er køberen uvedkommende, og sælger er forpligtet til indfri dem inden udg. af dcbr.termin 1914- - p. t. Holsted den 26-9-1913. Kristian Nielsen Vidner : Schvensen. E. Damgård. Ejendomsskyld 4.300 kr. - Tinglæst 3 oktober 1913. - Uden anmærkning

**Skøde:** Underskrevne husmand Søren Jensen, Tange, sælger og skøder herved til Hans Peter Knudsen Høgh af Jernvedlund sogn, den mig tilhørende ejendom: Matr.nr. $4^f$ Gørding sogn, af hartkorn 1 skp. 0 fdk. 2 alb. - matr.nr. $14^c$ 2 alb. - matr.nr. $10^b$ 2 Fdk. 2 3/4 alb. og matr.nr. $14^b$ 1 fdk. 2 ½ alb., med derpå ejendommen værende bygninger, disses mur og nagelfaste tilbehør af enhver art. - Købesummen er 7.000 kr. og er berigtiget ved at køberen overtager og fra 11 december f. å. forrenter og afdrager gælden - 1 - Til v. og sj. Kreditforening stor oprindelig 2.000 kr., således at hvad derpå er afbetalt kommer køberen tilgode. - 2 - Til Anders Holm Adsersen 1.000 kr. - 3 - Til Chr. Nielsen 3.000 kr. samt ved at resten er betalt kontant, og den nævnte ejendom skal fremtidig følge og tilhøre køberen som dennes rette og uigenkaldelige ejendom, under mit hjemmelsansvar efter loven. - Det bemærkes: På selve ejendommen hæfter udover den overtagne gæld tre skadesløsbreve nemlig til: Vejen Bank på 200 kr.. - Sydjydsk Landmandsbank 150 kr., og til skomager Hansen på 275 kr. - Disse skadesløsebreve er køberen helt uvedkommende, og skulle indfries og udslettes af ejendommens tidligere ejer Kristian Nielsen. Hvis han ikke sørger for dette, har køberen ret til at likvidere dem i obligation til nævnte Kristian Nielsen på 3.000 kr., som han overtager, hvilken obligation forøvrigt i pantebogen lyder på 3.700 kr.. Om alle disse hæftelser frafaldes anmærkning. - Overtagelsen sker den 1 april d. å. og køberen svarer fremtidig alle skatter og afgifter af enhver art. - Der medfølger andel i Gørding Mejeri med indtægter fra overtagelsen. - Der reserveres forening om en skolesti over matr.nr. $10^b$ tinglæst 20-11-1864. - p. t. Holsted den 13 marts 19117. Søren Jensen. Til vitterlighed: Grum-Schvensen. E. Damgård. - Ejendomsskyld = 5.500 kr. - Tinglæst den 16 marts 1917. - Uden anmærkning.

# Hallundvej 8 matr. nr. 4$^{g}$ 15$^{b}$ Tange

| | Ejer | Hustru |
|---|---|---|
| 1834 | Hans Jensen, hus på lejejord | Inger Marie Hansen |
| 1852 | Niels Peder Nielsen do | |
| 1858 | Christian Jørgensen do | Ane Magdalene Hansen |
| 1864 | Laurids Mikkelsen do | |
| 1865 | Henning F. Michelsen do | |
| 1868 | Niels Hansen Kudsk do | |
| 1880 | Terkel Chr. Smidt do | Marie Schmidt Hansen |
| 1880 | Samme, skøde på matr.nr. 4$^{g}$ | |
| 1890 | M. Marie født Hansen, enke | |
| 1890 | Conrad Chr. Smidt | Kjerstine Junker |
| 1892 | Chr. Grams enke, Hanne født Jørgensen | |
| 1908 | Adkomst for Johannes og Iver Gram (skifte) | |
| 1908 | do for Johs. Grams enke Ane Marie Gram, for hans andel | |
| 1908 | Jesper Østergård | Hansine Østergård |
| 1916 | Søren Juhl | Emilie Juhl |
| 1942 | Laurids Juhl | Anna Juhl |
| 1947 | Svend Aage Nielsen | Gudrun Nielsen |
| 1968 | Johannes Nissen | Jytte Nissen |

Hans Jensen fik 1834 lejekontrakt (tinglæst 1838) på en parcel fra en gård i Tange, hvor han opførte et hus og ernærede sig som husmand og daglejer. Denne lejekontrakt blev oprettet for et tidsrum af 99 år, det var et såkaldt hyrested, hvor beboerne ejede huset og havde lejeret og køberet til jorden i en årrække. - I 1852 købte daværende lejer en parcel nord for Hallund bæk, matr.nr. 15$^{b}$ Tange, der tidligere hørte under en gård i Stårup. - De følgende beboere ejede nu huset og jorden nord for Hallund bæk, men jorden hvorpå huset lå var stadig kun til leje, indtil 1880 da Terkel Schmidt købte parcellen af Poul Aagaard, Tange, fra hvis gård den var udstykket og havde fået matr.nr. 4$^{g}$ Tange. - Terkel Schmidts enke, Maren f. Hansen, solgte til sin søn Conrad Chr. Schmidt, der efter et par år solgte ejendommen videre til Chr. Grams enke Karen Gram f. Jørgensen af Jernvedlund, og da hun døde arvede hendes 2 sønner, Iver Gram, Tobøl og Johannes Gram, Tange (efter hans død hans hustru Ane Margrethe Gram, Tange), ejendommen, som de solgte til Jesper Østergård. - Søren Juhl overtog den 1916, og efter hans død i 1942 gik den til sønnen Laurids Juhl. - Gudrun Nielsen fra Tobøl og Sved Aage Nielsen fra Bøbøl Føvling sogn overtog ejendommen i 1947, og efter 21 år i Tange sagde de farvel til landbruget og flyttede til Tobøl, hvor de købte hus. - Jytte og Johs. Nissen drev ejendommen sammen med gården de ejede i Bøel, og havde lejefolk i huset, men i omkring 1985 - 86 nedbrændte bygningerne og der blev opført en ny ejendom. Da Jytte og Johs. Nissen afstod gården til en søn, flyttede de ind i de nyopførte bygninger, hvor de stadig bor.

**Skøde og lejeoverdragelsesdokument:** Undertegnede Henning Frederik Michelsen, Tange tilstår at have solgt og afhændet, ligesom jeg herved tilskøder Nis Hansen Kudsk af Hoven - 1 - Parcellen matr.nr. 15$^{b}$ i Tange, Gørding sogn af hartkorn 3 fdk. 2 1/4 alb. gammelskat 35 skilling, med anpart efter hartkornet i Gørding sogns kongetiende. - 2 - min lejeret til nogle jorder fra Poul Aagaards gård i Tange, hvilke lejejorder er udstykkede fra gården og under matr.nr. 4$^{g}$ Tange er skyldsatte for hartkorn 1 skp. 3 fdk. 1/4 alb. gl.skat 15 sk., hvilken lejeret angår et tidsrum af 99 år fra 1´august 1838 at regne og overdrages for den tilbageværende lejetid, og - 3 - det på lejejorden under nr. 2 opførte hus, 14 fag stort. - Og da den akkorderede købe og overdragelsessum 925 rdl. rigsmønt, hvoraf 525 rdl. falder som købesum for den under 1 nævnte ejendomsparcel, og det under 3 nævnte hus, og resten 400 rdl. som overdragelsessum for lejeretten er betalt dels kontant og dels ved at køberen overtager og tilsvarer en på stedet hæftende pantegæld ialt 470 rdl. 2 mark, så skal de ovennævnte ejendomme parcellen matr.nr. 15$^{b}$ af Tange, og det på matr.nr. 4$^{g}$ opførte hus, samt den overdragne lejeret for eftertiden følge og tilhøre køberen Nis Hansen Kudsk som hans lovlig og velerhvervede ejendom med de samme rettigheder og pligter hvormed jeg har ejet samme, og bliver jeg hans hjemmelsmand efter loven. - Det bemærkes - 1 - Foruden købe og overdragelsessummen skal køberen overtage alle de det solgte påhvilende forhæfteser med hensyn til en med en tidligere besidder Hans Jensen under 19 januar 1864 oprettet forening om driften af nogle jorder, hvilken forpligtelse for 5 år er ansat til en værdi af 25 rdl. - Fremdeles skal han svare en årlig lejeafgift 9 rdl. 3 mark 10 sk. til grundejeren samt forøvrigt efterkomme de tidligere lejekontrakters indhold forsåvidt samme endnu står ved magt. - 2 - Ejeren af en engparcel fra Niels Madsens gård i Ilsted har vej over den vestre side af det solgte steds Jorder 4 alen bred, hvilken vejret reserveres. - 3 - Den over matr.nr. 4$^{g}$ Tange gående skolesti hvorom en forening er tinglyst den 24 januar 1864 må køberen ligeledes respektere. - En forordning om vej tingl. 23 januar 1863, skal køberen respektere. - De på grundejendommen foran lejerettigheden hvilende forhæftelser skal køberen ligeledes respektere. - Således indgået bekræftes med underskrift vidnefast. - Holsted den 26 maj 1868. Henning Frederik Michelsen. Nis Hansen Kudsk. For modtagelsen af inddfæstning kvitteres herved Poul Aagaard. - Tinglæst den 29 maj 1868.



## Hallundvej 8 matr. nr. 4g

**Skøde og lejekontrakt:** Underskrevne Nis Hansen Kudsk af Tange sælger og skøder til Terkel Chr. Schmidt fra Tiset. 1 - Parcellen matr.nr. 15b i Tange, Gørding sogn af hartkorn 3 fdk. 2 1/4 alb., med andel i sognets konge- tiende. - 2 - min lejeret til nogle jorder fra Poul Aagaards gård i Tange, hvilke lejejorder er udstykkede fra gården og under matr.nr. 4g er skyldsatte for hartkorn 1 skp. 3 fdk. 0 1/4 alb. gl.ska 1 rdl. 15 sk., hvilken lejeret omfatter et tidsrum af 99 år fra 5 august 1838 at regne, og overdrages for den tilbageværende lejetid. - 3 - det på denne lejejord opførte hus 14 fag stort, og - 4 - parcellen matr.nr. 6d af Tange, der står for hartkorn 2 fdk. 1 alb. gl.skat 20 sk. - Det under nr. 1, 2, og 3 ejes af mig ifølge adkomst tinglæst 2 maj 1868 og den under nr. 4 nævnte parcel ifølge skøde tinglæst 7 oktbr. 1870. - Og da den akkorderede købesum 575 rdl. er berigtiget derved, at køberen overtager den på ejendommen til solgte beløb hæftende gæld, samt da han desuden overtager den stedet påhvilende aftægtsbyrde, der for 5 år er anslået til værdi 250 rdl., så skal nævnte matr.nr. 15b og 6d af Tange samt huset på lejelodden, såvel som den overdragne lejeret følge og tilhøre ham som lovlig velerhvervet ejendom og med alle herligheder, rettigheder, pligter og byrder således som mine citeret adkomster hjemler og under mit hjemmelsansvar. - Det bemærkes, køberen overtager alle det solgte påhvilende forpligtelser med hensyn til en med en tidligere besidder, Hans Jensen, under 19 januar 1864 oprettede forpligtelser af driften af nogle jorder, hvilken forpligtelse eller aftægtsbyrde , som for 5 år er ansat til 250 rdl. - Fremdeles skal han svare den årlige lejeafgift 9 rdl. 3 mark 10 sk. til grundejeren, samt forøvrigt efterkomme de tidligere lejekontrakters indhold, såfremt samme endnu er ved magt. - 2 - Lejeren af en engparcel fra Niels Madsens gård i Ilsted har vej ved den vestre ende af det solgte steds jorder, 4 alen bred, hvilken vejret respekteres. - 3 - Den over matr.nr. 4g gående skolesti, hvorom en forening er tinglæst den 29 januar 1864 må køberen således respektere. - 4 - Køberen må tåle anmærkning om den på det solgte hæftende gæld som han overtager såfremt den da på matr.nr. 15b i forening med stedet hvorfra samme er udstykket hvilende hæftelse. - 5 - en forening om en vej tinglæst 13 januar 1863 skal respekteres. - 6 - de på grundejerens ejendom foran lejerettigheden hvilende forhæftelser skal køberen ligeledes respektere. - B - Med hensyn til matr.nr. 6d af Tange Mark. - 7 - Køberen skal respektere 2 lejekontrakter, som er oprettede henholdsvis til Peter Christensen og Mikkel Thomsen, endskjønt det ikke vedrører denne handel direkte. - Køberen har allerede overtaget og tiltrådt det købte, hvoraf han for fremtiden svarer alt hvad svares bør. - Tange den 15 november 1870. Nis Hansen Kudsk. Terkel Chr. Schmidt. - Til vitterlighed : - At indfæstning af foranstående lejekontrakt fra min gårds ejendom er mig betalt med 8 rigsdaler rigsmønt. - Tange den 15 november 1870. Poul Aagaard. Tinglæst 23 juli 1880.

**Skøde:** Unserskrevne Maren J, Hansen, enke efter Terkel Christian Schmidt af Tange, efter hvem jeg hensidder i uskiftet bo tilstår herved, at jeg til min søn Albert Christian Schmidt har solgt de min afdøde mand,efter skøde tinglæst 23 juli og 19 juni 1885 og nu efter adkomst, som tinglæses samtidig hermed tilhørende ejendom i Tange med påstående bygninger og med jorder, som er skyldsatte således: Matr.nr. 15b Tange 3 fdk. 2 ½ alb, - matr.nr. 4g 1 skp. 3 fdk. 1/4 alb. og matr.nr. 6d 2 fdk. 1 alg., med anpart i sognets konge - korn og kirketiende. - Og da købesummen 3.500 kr.er berigtiget derved at køberen overtager den i ejendommen tinglæst 19 juni 1885 indestående gæld til Kreditforeningen i Ringkøbing for dette beløb, så skal nævnte ejendom fremtidig følge og tilhøre køberen, min søn C. A. Chr. Schmidt, som hans lovlige ejendom med samme ret og adkomst, pligter og byrder hvormed den her tilhørt mig, under mit hjemmelsansvar efter loven. - fortsætter næste side.

Det bemærkes. - 1 - Køberen har forlængst modtaget ejendommen af hvilken han fremtidig svarer alle skatter og afgifter. - 2 - Foruden købesummen skal køberen efter samtidig hermed oprettet lovlig kontrakt svare mig for livstid en aftægt som for 5 år har en værdi af 1.000 kr. - 3 - Den overtagne pantegæld som køberen overtager med fordele og byrder, forrenter han fremtidig og skal selv besørge og bekoste ny panteolbigation. - 4 - En den 25 juni 1863 tinglyst vejkontrakt til N..P. Nielsen, samt medforhæftelse på matr.nr. $4^{g}$ af en vejforening til Gørding sogneforstanderskab reserveres. - 5 - Det tilføjes, at jeg i daglig tale kaldes Marie, hvilket navn er benyttet da jeg ved skifteretten fik tilladelse til at hensidde i uskiftet bo. - 6 - Udenfor handelen har køberen i sin tid fået overdraget Stedets besætning m. v. som har en værdi af 1.500 kr. p. t. Holsted den 1 juni 1890. - Maren Schmidt f. Hansen. m. f. p. - Til vitterlighed ifølge 5 - 1 - 7 - Clausen N. R. Jørgensen. - Tinglæst den 6 juni 1890. - Uden anmærkning.

**Skøde:** Undertegnede Conrad Albert Chr. Schmidt mageskifter ligesom jeg tilstår, at jeg har solgt og bort = mageskiftet til husmand Chr. Grams enke Hanne f. Jørgensen af Jernvedlund, den mig ifølge skøde af 21 februar 1890 tinglæst 6 juni 1890 tilhørende ejendom i Tange, Gørding sogn: Matr. nr.. $14^{d}$ af hartkorn 1 fdk. 2 1/4 alb. - $15^{b}$ 3 fdk, 1/4 alb. - $4^{g}$ 1 skp. 3 fdk. 1/4 alb. og $6^{d}$ 2 fdk. 1 alb., med anpart i sognets konge og kirketiende. - I handelen medfølger de på ejendommen opførte bygninger med mur og nagelfast tilbehør, deriblandt kakkelovne og komfur. - Ejendommen overtages straks af køberinden og står fra dato for hendes regning og risiko i enhver henseende. - Skatter og afgifter udredes for fremtiden af køberinden. - Vederlaget for denne ejendom består i: At køberinden overtager den i ejendommen indestående pantegæld til v. og sj. Kreditforening stor 3.500 kr., for hvilken hun på egen bekostning må udstede obligation og første gang forrenter og afdrager i december termin d. å., de på gælden betalte afdrag kommer køberen tilgode. - At køberinden samtidig hermed meddeler mig skøde på den hende tilhørende ejendom i Jernvedlund, Jernved sogn matr.nr. $15^{c}$ og $15^{d}$ med mur og nagelfast tilbehør. - At køberinden til mig kontant betaler 600 kr., og godtgør mig forskellen mellem den på ejendommen hæftende pantegæld med 500 kr. - Og da nu køberinden har forpligtet sig til at overtage og tilsvare den ovennævnte pantegæld og berigtiget det kontante pengebeløb på aftalt måde, samt dags dato har meddelt mig mageskifteskøde på foranførte hende tilhørende ejendom m. v. , så skal den forannævnte ejendom matr.nr. $14^{d}$, $15^{b}$, $4^{g}$ og $6^{d}$ i Tange med bygninger m. v. herefter tilhøre køberinden med de samme rettigheder og pligter hvormed jeg hidtil selv har ejet den. som hendes lovlige og uindskrænkede ejendom, fri for hver mands tiltale under mit hjemmelsansvar efter loven. - Ved tinglæsningen reserveres en den 25 januar 1863 tinglæste vejkontrakt til N. P. Nielsen, vejforhæftelse på matr.nr. $4^{g}$ samt vejforening til Gørding sogneforstanderskab. - Af hensyn til stempelsfgiften ansættes ejendommen til værdi 5.000 kr.. - Den modstående ejendom, på hvilken jeg har modtaget mageskifteskøde, der ansættes til værdi af 4.400 kr. - Således udstedes dette mageskifteskøde under min hånde vidnefast - Ribe, ellers Tange, den 10 november 1992. Conrad A. Chr. Schmidt. - Vidner. A. Christensen. M. C. Pontoppidan. - Tinglæst den 2 december 1892. - Modstående mageskifteskøde tinglæst den 16 november 1892 i Ribe Herreds Ret

**Skifte:** Udskrift af Gørding - Malt Herreders Skifteprotokol. - År 1900 den 4 april frenstod i boet efter Christian Grams enke Hanne født Jørgensen, død i Tobøl, de myndige sønner Iver Gram i Tobøl og Johannes Gram, Tange og anmeldte, at de som eneste arvinger og fuldmyndige overtager boet efter deres moder og fader Chr. Gram, som døde i Jernvedlund, Ribe Herred den 30 januar 1888, og at de overtager ansvaret for boets gæld. De indbetaler samtidig arveafgift. - I henhold hertil overtager Iver og Johannes Gram boet som eneste myndige arvinger, oplyst. - Vedtaget. - Iver Gram. Johannes Gram. - Således passeret. Clausen. Fm. - Udskriftens rigtighed bekræftes. Gørding - Malt Herreder. Holsted den 15 maj 1908. Schvensen. - Foranstående udskrift bedes tinglæst som adkomst for brødrene Iver Gram af Tobøl og Johannes Gram af Tange på den faste ejendom i Tange, Gørding sogn, matr.nr. $14^{d}$ af hartkorn 1 fdk. 2 1/4 alb. - $15^{b}$ 3 fdk. 2 1/4 alb. - $4^{g}$ 1 skp. 3 fdk. 1/4 alb. og $6^{d}$ 2 fdk. 1 alb., med derpå værende bygninger disses mur og nagelfaste tilbehør, besætning, inventarium, avl og afgrøde idet samtlige hæftelser respekteres. - Sidste købesum på fast ejendom 5.000 kr. - Holsted den 2-11-1908. for. vedk. Schvensen. - Tinglæst 6-11 1908. uden anmærkning.

**Udskrift af Gørding - Malt Herreders Skifteprotokol.** - dødsanmeldelseslisten: Navn, død 13 maj 1906, anmeldt 14 maj, husmand Johannes Jensen Gram, Tange Mark. - Bestemmelse med boet. - Enkefru Ane Marie født Hansen, i uskiftet bo med umyndige fællesbørn ifølge tilladelse 14-7-1906 folio 330. - Udskriftens rigtighed bekræftes. Gørding - Malt Herreder. Holsted den 2 november 1908. Schvensen.
Foranstående udskrift bedes tinglæst som adkomst for Johannes Grams enke Ane Marie Gram på den efter hendes efter nævnte mands død tilhørende halvdel af ejendommen, matr.nr. $14^{d}$ af hartkorn 1 fdk. 2 1/4 alb. - $15^{b}$ 3 fdk. 2 1/4 alb. - $4^{g}$ 1 skp. 3 fdk. 2 1/4 alb. og $6^{d}$ 2 fdk. 1 alb. , med derpå værense bygninger, disses mur og nagelfaste tilbehør, besætning, inventarium, avl og afgrøde idet samtlige hvilende hæftelser respekteres. - Sidste købesum på den faste ejendom 5.000 kr. Halvdelen heraf er 2.500 kr. - Holsted den 2 november 1908. For. vedkommende Schvensen. - Tinglæst 6 november 1908. U. a. - Schvensen.

# Hallundvej 8 matr.nr. 4g

**Købekontrakt:** Vi undertegnede Iver Gram af Tobøl og Johannes Gram i uskiftet bo hensiddende enke Ane f. Hansen, sælger og overdrager herved for os og arvinger til Jesper Østergård af Holsted den os i forening tilhørende ejendom i Tange, Gørding sogn, matr.nr. $14^{d}$ , $15^{b}$ , $4^{g}$ og $6^{d}$, med derpå værende bygninger, besætning, inventarium, avl, afgrøde og gødning samt al indbo alene undtagelse af 1 klædeskab og 1 chatol samt 1 fedesvin, og 2 tdr. kartofler. foruden Ane Grams seng og sengeklæder. - Købesummen er 9.500 kr. hvoraf for løsøre 4.000 kr., og er berigtiget ved at køberen overtager gælden til v. og. sj. Kreditforening på opr. 3.500 kr., nu nedbragt til 2.900 kr., af resten betales 1.800 kr. kontant i dag og 1.000 kr. til 1 november d.å., hvorfor køberen er berettiget til samtidig at erholde skøde mod at han ved skødets udstedelse udsteder obligation for 3.800 kr., nemlig for 900 kr. til Ane Grams 2 børn, halvdelen til hver, 1.000 kr. til Iver Gram, og resten til Ane Gram, der alle skulle henstå uopsigelig i 5 år til 4 % rente. - Af købesummen betales 4 % rente fra i dag. Overtagelsen sker straks og køberen svarer fremtidig alle skatter og afgifter. - Køberen skal respektere: - 1 - Kontrakt af 28-1-1863 til N. P. Nielsen om en vej. - 2 - Forening af 20-1-1864 til Gørding sogneråd om en skolesti. - Vi deler bekostningerne ved skødets og kontraktens expedition, stempling og tinglæsning. - p. t. Holsted den 13 marts 1908. - Sælgere: Iver Gram. Ane Gram. - Køber Jesper Østergård.
**Skøde:** Da nu købesummen er berigtiget, så skal den nævnte ejendom som vi Iver Gram og Ane Gram for os og arvinger sælger og skøder til Jesper Østergård, i fremtiden følge og tilhøre køberen som dennes rette og uigenkaldelige ejendom under mit hjemmelsansvar efter loven, mod at han retter sig efter købekontraktens bestemmelser, og endelig om gældens overtagelse og om påhvilende servitutter. - p. t. Holsted den 2 november 1908. - Iver Gram. Ane Gram. - Ejendomsskyld 5.500 kr. - Tinglæst 6 - 11 - 1908.

**Skøde:** Underskrevne gårdejer af Tange Jesper Østergård, sælger, skøder og overdrager til medunderskrevne Søren Juhl af Middelfart efter skøde tinglæst 6-11-1908 tilhørende ejendom i Tange, Matr.nr. $4^{g}$ af hartkorn 1 skp. 3 fdk. 1/4 alb. - matr.nr. $6^{d}$ 2 fdk. 1 alb. - $14^{d}$ 1 fdk. 1 1/4 alb. og $15^{b}$ 3 fdk. 2 1/4 alb.. med påstående bygninger med mur og nagelfaste appertinentier, derunder kakkelovne, komfur og indmuret kedel, avl, afgrøde. gødning og besætning, alt som køberen påvist og iøvrigt med de samme rettigheder og herligheder, byrder og forpligtelser, hvormed jeg har ejet det, hvorved bemærkes, at der er kontrakt af 8-5-1858 tinglæst 23-1-1863 af Chr. Jørgensen til N. P. Nielsen af Staarup betræffende en vej, at vedkommende $4^{g}$ en forening af 26-11-1863 tinglæst 29-1-1864 til Gørding sogneforstanderskab betræffende en vej eller sti, og at ejendommen er muligt tiendepligtig. - Overtagelsen sker straks, og sælgeren bærer skatter og afgifter af ejendommen indtil 1 oktober d. å., køberen fra og med nævnte dag, det solgte står fra og med nævnte dato for køberens regning og risiko navnlig også i ildebrandstilfælde. - Købesummen udgør 16.000 kr., skriver seksten tusinde kroner, og er afgjort dels ved udstedelse af betinget første prioritets obligation, ved $2^{den}$ prioritets obligation på 1.500 kr., og dels ved kontant betaling ved erlæggelse i anden ejendom for resterende del af købesummen, skal det solgte fremtidig være køberen tilhørende under hjemmelsansvar efter loven for mig. - Handelens omkostninger deles mellem sælger og køber, medens sidstnævnte alene bekoster sine obligationer. - p. t. Kolding den 14 september 1916. Søren Juhl. Jesper Østergård. - Vurderingssum til ejendomsskyld 6.000 kr. - Tinglæst den 22 september 1916. - Uden anmærkning.



*Hallundvej 8 Jytte og Johannes Nissen*

# Hallundvej 6 matr. nr. $4^h$

| | Ejer | Hustru |
|---|---|---|
| 1837 | Jacob Christensen, hus på lejejord | Sidsel Kirstine Jensen |
| 1860 | Jørgen N. Vodder, selvejer | Ane Margrethe Vodder |
| 1877 | Samme, skøde på $4^i$ med bygninger | |
| 1881 | Samme, skøde på matr.nr. $7^c$ | |
| 1895 | Ane Margrethe Vodder, enke | |
| 1895 | Hans Andersen Vodder | |
| 1907 | Peder Madsen Sundbøl | |
| 1908 | Murer Michael Madsen | |
| 1909 | Gregers Johannes Jensen | Ane Jensen |
| 1916 | Samme, skøde på matr.nr.. $8^b$ | |
| 1916 | Samme, skøde på $12^l$ og $16^c$ Stenderup | |
| 1939 | Ejler Nielsen | Elly K. Nielsen f. Pedersen |
| 1979 | Chr. E. Beck | Ingerlise D. Beck f. Vollesen |
| 1979 | Conni Madsen, kun bygninger | |
| 1985 | Hans Peter Mortensen | |

Jacob Christens nævnes første gang i folketællingslisten fra 1840, han var da 30 år, og hustruen var 23, og de havde at barn på 2 år. De boede der til 1860 og har sikkert selv opført bygningerne. I 1846 blev der opført et hus på lejejord øst for den her nævnte ejendom, men det blev senere fjernet (se matr.nr. $4^i$). - Jørgen N. Vodder. der overtog ejendommen 1860, overtog 1877 matr.nr. $4^i$ til sammenlægning med $4^h$ - og efter hans død overtog sønnen Hans A Vodder ejendommen. - Gregers Johannes Jensen, der drev den i 30 år, købte flere parceller ind til ejendommen, men på grund af landbrugskrise og svigtende helbred måtte han lade ejendommen gå på tvangsauktion, og der blev solgt nogle jorder fra ejendommen, så der var ca. 20 tdr. land til ejendommen, da Jydsk Land-Hypotekforening transporterede fogedudlægsskødet til Ejler Nielsen, Bobøl pr. Føvling, som blev gift med Elly Pedersen fra Holsted. Der var næsten ingen besætning på ejendommen og bygningerne var forfaldne, og krigsudbruddet 1939 medførte at alt blev rationeret, der kunne f. eks.. ikke købes kunstgødning til ejendommen, da der intet var købt året i forvejen. Den første udvidelse af bygningerne skete 1947, og siden er både avlsbygninger og beboelse løbende blevet ombygget og udvidet. Da helbredet begyndte at svigte blev der i 1975 bygget nyt parcelhus i Gørding, Søndergade 55, og ejendommen blev drevet derfra indtil 1979. Da ingen af de tre børn ønskede at overtage den, blev den solgt og nedlagt som landbrug, idet dog en datter, Conni Madsen, overtog bygningerne som hun havde haft til leje siden 1975, mens Ingerlise og Chr. Beck overtog jorden, som blev tillagt deres ejendom (se Tangevej 21 matr.nr. $3^d$). - I 1985 blev bygningerne solgt til nuværende ejer Hans Peter Mortensen, der foretog yderligere tilbygning og renovering af Bygningerne.

**Skøde:** Jeg Jørgen Nielsen Vodders i uskiftet bo hensiddende enke, Ane Margrethe Vodder, sælger og skøder herved til min søn Hans Andersen Vodder, den min afdøde mand tilhørende ejendom med bygninger og med jorder af hartkorn: Matr.nr. $4^h$ Tange 1 skp. 0 fdk. ½ alb. gl.skat 1 kr. 35 øre, - matr.nr. $7^c$ Tange 2 fdk. gl.skat 55 øre. og matr.nr. $4^i$ 2 alb. gl. skat 20 øre, samt fælleslodden (skolelodden kaldet) Stenderup 43, gl.skat 1 øre. med anpart i kirketiende af Tange stedet, og ligeledes konge - korntiende, hvorved bemærkes, at der er adkomstmangel på sidstnævnte af $4^h$ og $4^i$ . - Og da køberen overtager min gæld 600 kr. til P. J. N. Lund, og da han svarer mig aftægt efter kontrakt af dags dato af værdi for 5 år 1.000 kr., så skal ommeldte ejendom herefter følge og tilhøre Hans Andersen Vodder, som hans fuldkomne, uigenkaldelige og uindskrænkede ejendom med samme ret og adkomst hvormed den har tilhørt mig, og under mit hjemmelsansvar efter loven. - Det bemærkes - 1 - Køberen tiltræder straks, og svarer alle fremtidige skatter og afgifter. - 2 - Med hensyn til matr.nr. Stenderup 43 reserveres ældre adkomstmangel og mulige hæftelser med andre ejendomme fra ældre tid. - 3 - På rørligt gods falder af købesummen 800 kr.

**Aftægtskontrakt** oprettet mellem Hans Andersen Vodder som yder, og hans moder Ane Margrethe Vodder som aftægtsrager således: Som bolig indrettes 3 fag i den nordlige ende af laden på sådan måde som jeg, aftægtskonen, bestemmer, og denne lejlighed holder yderen fremtidig vedlige på tag og fag og ud og indvendig efter mit ønske. Brændselsrum indrettes i disse tre fag med bekvem adgang og lukke. - Derhos har jeg fri adgang til brønd, bryggers og ovn med redskaber og forresten i og omkring stedet samt haven. - Til havejord kan jeg forlange udlagt 1500 kvadratalen udfor huset, som han skal gøde og dyrke for mig. - 2 - Til brændsel leveres årlig indsat i brændselsrummet 10.000 stk. strøgne gode tørre klyne af almindelig størrelse og god bonitet. - 3 - Daglig leveres mig hver morgen på bopælen ½ kande nymalket, ublandet komælk af sunde køer. - 4 - Årlig betales 120 kr., er et hundrede tyve kroner med halvdelen 1 maj og 1 november. Yderen skal sælge mig af stedets produkter, hvad jeg har brug for og ønsker til dagens priser. - 5 - Forskellige tjenesteydelser m. m. såsom pleje i alders og sygdomstilfælde, præst og læge hentes og hjemkøres når det behøves. - Årligt køres 4 ture med mig, dog ikke over 2 mil og 2 dage. Desuden mølleкørsel og kirkekørsel, alt med ordenlig befordring. - p. t. Holsted den 20 marts 1895. - Yderen må låne 2.000 kr. - Hans Andersen Vodder. Ane Margrethe Vodder. - Vidner: Clausen. P. P. Læk Jessen. - Tinglæst 14-6-1895. - Uden anmærkning.

# Hallundvej 6 matr. nr. $4^h$

**Skøde:** Underskrevne Hans Andersen Vodder af Tange sælger, skøder og aldeles overdrager herved til Peter Madsen Sundbøl af Bramminge den mig ifølge skøde tinglæst 14 juni 1895 tilhørende ejendom i Tange, Gørding sogn, skyldsat under matr.nr. $4^h$ af hartkorn 1 skp. 0 fdk. 1/4 alb. - $4^i$ 2 alb. - $7^c$ 2 fdk. og Stenderup 43 3/4 alb., med anpart i kirketiende af Tange stedet, og ligeledes konge - korntiende hvorved bemærkes, at der er adkomstmangel på sidstnævnte af $4^h$ og $4^i$ - Under salget er endvidere indbefattet de på ejendommen opførte bygninger med mur og nagelfast tilbehør, herunder kakkelovne, komfur og grubekedel, den på ejendommen værende besætning, avl og afgrøde, avlsredskaber, vogne, udbo og inventarium gødning og brændsel m. v. alt således som ejendommen med tilbehør er køberen påvist. - Købesummen er fastsat til 6.000 kr., hvoraf for medfulgt løsøre 2.000 kr., og da den er berigtiget på aftalt måde, så skal den herved beskrevne ejendom matr.nr. $4^h$ $4^i$ $7^c$ og Stenderup 43 fremtidig tilhøre køberen Peter Madsen Sundbøl af Bramminge som hans fuldkomne ejendom med de samme rettigheder, pligter og byrder hvormed den hidtil har tilhørt mig, fri for hver mands krav og tiltale under mit hjemmelsansvar efter loven. - Ejendommens overtagelse sker samtidig hermed, og køberen svarer alle fremtidig gående skatter og afgifter. Omkostningerne ved dette skøde betaler vi hver med halvdelen. - Til bekræftelse med min underskrift. p. t. Bramminge den 22-4-1907. Hans A. Vodder. - Vidner: Jens Kou. Jul Nors. - Tinglæst den 5 juli 1907. - Uden anmærkning.

**Skøde:** Underskrevne Michael Madsen, Tange sælger, skøder og overdrager herved til Gregers Johannes Jensen af Lægumkloster, den mig ifølge skøde tinglæst den 28 december 1908 tilhørende ejendom i Tange, Gørding sogn, skyldst under matr.nr. $4^h$ Tange for hartkorn 1 skp. 0 fdk. 1/4 alb. - $7^c$ 2 fdk. - $4^i$ 2 alb. og 43 Stenderup, Føvling sogn 3/4 alb. ialt hartkorn 1 skp. 3 fdk. 0 alb., med de på ejendommen værende bygninger, disses mur og nagelfaste tilbehør derunder komfur og kakkelovne samt besætning, avls og mejeriredskaber, avl og afgrøder, slyd og brændsel. - Ejendommen overtages af køberen den 1 april dette år, fra hvilken dato han betaler skatter og afgifter af ejendommen, dog står denne i ildebrandstilfælde for køberens regning fra dato, således at han hæver brandskadeerstatningen til anordningsmæssig anvendelse, i det hele står ejendommen fra dato for køberens regning og risiko i enhver henseende. - Købesummen udgør 7.250 kr., og da den af køberen er berigtiget ved at den på ejendommen hvilende pantegæld til v. og sj, Kreditforening på 3.800 kr. hvoraf køberen betaler renter første gang i 11 juni termin d. å., medens de på gælden skete afdrag kommer ham tilgode, og dels på aftalt måde, så skal forbemeldte ejendom matr.nr. $4^h$, $7^c$, $4^i$ af Tange samt 43 Stenderup herefter tilhøre køberen, fri for hver mands tiltale under mit hjemmelsansvar efter loven. - Det bemærkes, at sælgeren forbeholder sig indtægten i mejeriet til 1 april d. å., medens hans andelsret tilfalder køberen. - Ved tinglæsningen reserveres at der på matr.nr. 43 Stenderup er stedse adkomstmangel samt at den er behæftet med en lejekontrakt. - Af hensyn til tinglæsningen opgøres købesummen således: Pengekøbesummen 7.250 kr., deraf for medfulgt besætning og løsøre 3.250 kr., altså for den faste ejendom 4.000 kr. - p. t. Ribe den 4 marts 1909. Michael Madsen. - Til vitterlighed: Anton Sørensen. M. P. Pontoppidan. - Vurderingssum til ejendomsskyld af fornævnte ejendom 4.000 kr. - De forfaldne ejendomsskatter er betalte. - Ribe Amtstue den 2-3-1909. Merete Nielsen. Fm. - Tinglæst den 12 marts 1909. - Uden anmærkning.



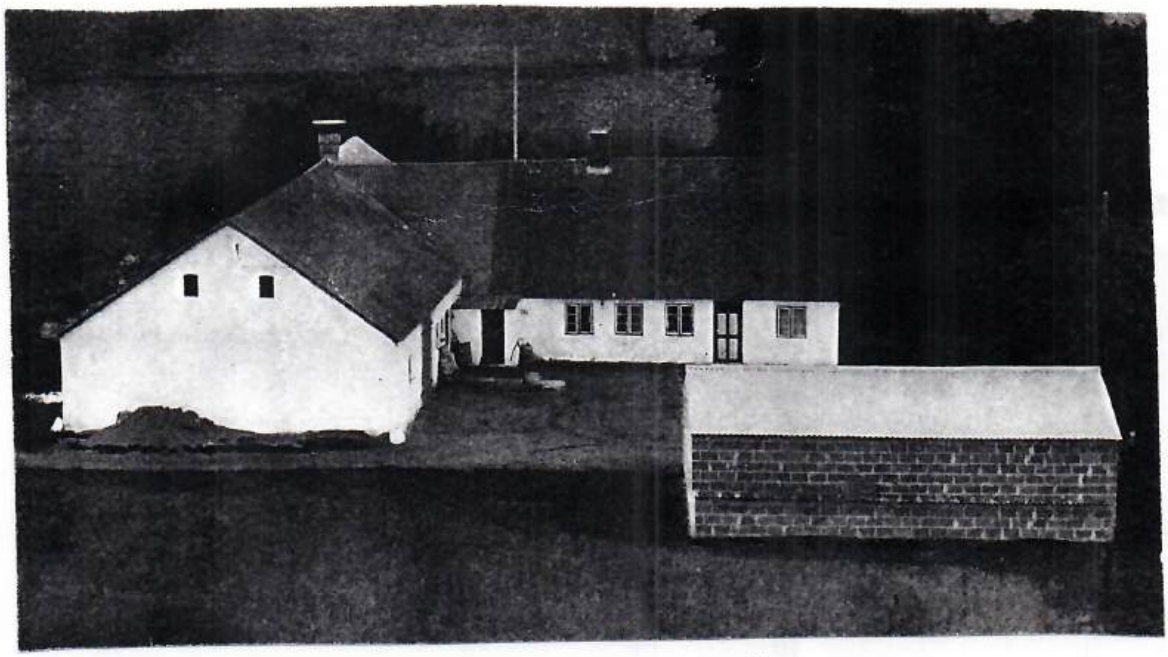

## Tangevej 6 matr. nr. $4^h$

**Skøde på parcel:** Underskrevne Jes Andersen Sdr, Bøel tilstår at have solgt og afhændet, ligesom jeg herved sælger og skøder til Jørgen Nielsen Vodder den fra min gård under 31 december 1879 udstykkede parcel matr.nr. $7^c$ Tange af hartkorn 2 fdk., gl.skat 53 øre, præstekorntiende ½ fdk. rug, med anpart i konge og kirketiende. - Og da købesummen 600 kr. er betalt, så skal den solgte parcel herefter tilhøre køberen under mit hjemmelsansvar. - Køberen svarer skatter og afgifter fra 1 maj 1879, og han forener parcellen med tilgrænsende ejendomsjord matr.nr. $4^h$ Tange. - 23 maj 1881. Jens Andersen - tinglæst 3 juni 1883.

**Parcel $8^b$:** Underskrevne gdr. Peder Nielsen af Sdr. Bøel sælger og skøder herved til Gregers Johannes Jensen af Tange den under 7 oktober d. å. fra min ejendom matr.nr. 8 Tange udstykkede parcel matr.nr. $8^b$ Tange af hartkorn 2 skp. 1 fdk. 0 ½ alb., hvilken parcel i halvårlig tiendebankydelse af 78 øre. - Købesummen er 3.300 kr. og berigtiges ved kontant betaling. - Overtagelsen er sket og køberen svarer skatter og afgifter i fremtiden.
p. t. Holsted d. 24-10-1916. - Peder Nielsen. Gregers Johannes Jensen. - Tinglæst 15-12-1916.
**N. B.** Samme år køber Gregers Johs. Jensen ca. 10 tdr. land i Stenderup, Føvling sogn, matr.nr. $12^t$ og $16^c$ Stenderup, der grænser ind til ejendommens jorder i øst, men disse jorder blev solgt til gdr. Jens Pedersen, Stenderup i 1939 umiddelbart før ejendommen matr.nr. $4^h$ gik til tvangsauktion.

**Uddrag af skøde:** Underskrevne gdr. Holger Andersen, Tange, Gørding sælger og skøder herved til Ejler Nielsen, Tange, Gørding, den mig ifølge tinglyst adkomst tilhørende ubebyggede parcel betegnet som parcel, 3 af matr.nr. $4^c$ Tange, og efter udstykning matrikuleret som matr.nr. $4^q$ Tange by, Gørding sogn af areal 28400 $m^2$ (5,15 tdr. land). - Parcellen overtages af køberen den 1 april 1970 og henligger for køberens regning og risiko således at køberen fra denne dato svarer de parcellen pålignede skatter og afgifter til det offentlig.. - Købesummen er aftalt til 20.592 kr. hvilke berigtiges ved kontant betaling ved endeligt skøde. Købesummen forrentes fra 1 april 1970 med 7 % om året. - Betinget skøde underskrevet 13-3-1970. - Som sælger: Holger Andersen. Som køber: Ejler Nielsen. - Endeligt skøde underskrevet efter landbrugsministeriets godkendelse af udstykningen. 23 - 9 - 1971. - Tinglæst 22 - 3 - 1972. - Parcellen tillægges $4^h$ Tange.



*Foreningshingst Norsk Fjordrace 1955*

*Ejler Nielsen*



## Hallundvej 6 matr. nr. $4^{h}$

**Transport:** Ved tvangsauktionen den 7'juni 1939 over ejendommen matr.nr. $4^{h}$ Tange, Gørding sogn af hartkorn 1 skp. 0 fdk. 0 1/4 alb. - $7^{c}$ 0 skp. 2 fdk. 0 alb. - $8^{b}$ 2 skp. 1 fdk. 0 ½ alb. - $4^{i}$ 2 alb. og 43 Stenderup, Føvling sogn 0 3/4 alb. landbrug, blev denne udlagt Jydsk Land--Landhypotekforening som ufyldestgjort panthaver med ret til at erholde fogedudlægsskøde. - Denne ret transporterer Foreningen herved til medunderskrevne Ejler Nielsen, Bobøl pr. Føvling, med de påstående bygninger, disses mur og nagelfaste tilbehør, den til ejendommen tilhørende avl, afgrøde, besætning, avlsredskaber, inventarium og iøvrigt med tilliggende og tilbehør, således som overtaget ved tvangsauktionen og forevist køberen. - Overtagelsen sker uden ansvar for sælgeren med hensyn til arealets størrelse, bygningernes tilstand, herunder svamp og husbukke, og besætningens sundhedstilstand, herunder smitsom kalvekastning. - Køberen er bekendt med og respekterer de ejendommen nu påhvilende grundbyrder, servitutter og lignende, hvorom henvises til ejendommens blad i tingbogen. - Overtagelsen har fundet sted. - Den 11 juni er skæringsdag for renter, medens skæringsdag for indtægter og udgifter, herunder skatter og afgifter er 1'juli. - Købesummen er aftalt til 18.300 kr. - Omkostningerne ved handelen deles, dog betaler køberen alene omkostningerne ved gældsovertagelsen samt ved stempel og tinglysning af pantebrev til sælgeren..

Underskrevne Ejler Nielsen erkender herved at være indgået på nærværende handel, som jeg forpligter mig til at overholde. Bøbøl den 8 juli 1939.. Ejler Nielsen. - Til vitterlighed: Niels Sørensen Nielsen, Bøbøl. Jens Jensen, Tangegård. - Som sælger: Jydsk Land--Hypotekforening, Aarhus den 11 juli 1939.

Sidste vurderingssum til ejendomsskyld 14.500 kr. heraf grundværdi 10.300 kr., deri medregnet de 2 frasolgte parceller matr.nr. $12^{t}$ og $16^{c}$ Stenderup.



# Tange Mark matr. nr. 4$^{i}$

| | Ejer | Hustru |
|---|---|---|
| 1846 | Holger Klagenberg, hus på lejejord | Ane Nielsen |
| 1864 | Th. Peter Jensen (tinglæst 1865) | |
| 1865 | Henrik Højer Tofts enke | |
| | Maren Christensdatter | |
| 1867 | Bertel Iversen Mejer | |
| 1870 | Mads Hansen Bøisen | Hanne Marie Bøisen |
| 1877 | Jørgen Nielsen Vodder | Ane Margrethe Vodder |

Holger Klagenberg fra Åstrup sogn lejede denne parcel på Tange Mark af gdm. Poul Aagaard i Tange for et tidsrum af 84 år (til 1930) og opførte et hus på lodden. Han solgte 1864 huset og lejeretten og købte en naboejendom (se matr.nr. 3$^{c}$ nuv. Tangevej 19). Lejetiden på de 84 år kom imidlertid ikke til at løbe tiden ud, idet Henrik Højer Toft enke, Maren Christensdatter, ses at være ejer af både hus og grund. Ejendommen blev tildelt matr.nr. 4$^{i}$ og skyldsat for hartkorn 2 alb. og gl.skat 10 øre, da enken Maren Christensen i 1867 solgte den til skomager Bertel Iversen Mejer for 300 rdl., samt en aftægt til sig selv. - B. I. Mejer solgte allerede i 1870 til Mads Hansen Bøisen, og købte i stedet ejendommen nuværende Nygade 31 i Gørding. - Mads Hansen Bøisen solgte imidlertid 1877 ejendommen til sin nabo, Jørgen Nielsen Vodder, der var ejer af ejendommen matr.nr. 4$^{h}$ (nuv. Hallundvej 6). Købesummen var 250 rdl., og køberen skulle desuden svare aftægt til den forrige ejer, enken, Maren Christensdatter, der endnu boede i huset, samt aftægt til sælgeren Mads Hansen Bøisen og hustru Hanne Marie Bøisen. . Jørgen Nielsen Vodder lagde nu ejendommen sammen med sin egen ejendom matr.nr. 4$^{h}$ Tange, hvornår bygningerne blev revet ned vides ikke, men de har vel fået lov at stå så længe nogen af aftægtsfolkene levede. - Der er endnu spor af bygningerne på matr.nr. 4$^{i}$ , men selve matr.nr. 4$^{i}$ eksisterer ikke længere på matrikelkortet, idet de gamle matr.nr. bliver slettet ved sammenlægning af ejendomme, hvilket skete i 1979, da ejendommen matr.nr. 4$^{h}$ blev nedlagt som landbrug.

**Skøde og lejekontrakt:** Underskrevne Holger Klagenberg at Tange tilstår herved at have solgt, ligesom jeg herved skøder og fuldkommen overdrager til Thomas Peter Jensen af Tange Mark, det af mig på en lejelod fra Poul Aagaards gård i Tange af mig opførte hus. Denne lejelod, som jeg besidder fra nævnte mands gård, matr.nr. 4, efter kontrakt tinglæst 23 oktober 1846, overdrager jeg ligeledes til bemeldte Thomas P. Jensen for den tilbagestående del af lejetiden, der er 65 år fra 1 maj 1864 at regne, mod at han fremdeles svarer den årlige lejeafgift 12 rdl. rigsmønt, der betales 5 rdl. 3 mark 9 3/5 sk. til 1$^{ste}$ maj, og 6 rdl. 2 mark 6 2/5 sk. til 1$^{ste}$ november, og til samme tid 4 skp. havre årlig. - Og da den accorderede købe og overdragelsessum 300 rigsdaler rigsmønt er berigtiget, så skal ovennævnte hus fremdeles som ejendom tilhøre køberen Th. P. Jensen og arvinger, og lejejorden for den tilbagestående del af lejetiden. - Til efterretning for Th. P. Jensen anføres herved at jeg forinden det alt anførte har modtaget den ommeldte lejeret på følgende betingelser, som findes anført i lejekontrakt om samme tinglæst 23 oktober 1846 nemlig.

1 - Jeg underskrevne gårdmand Poul Aagaard, gmd. i Tange by, Gørding sogn bortlejer herved et stykke agerjord og hede til Holger Klagenberg fra Aastrup sogn i 84 siger fire og firsindstyve på hinanden følgende år, bemeldte agre er på sydsiden grænsende til gårdens agre, på vestsiden til Bøel og Ilsted enge og nordsiden til Ilsted eng, i østsiden til Hans Jensens mark. - Jorden er beliggende med nordsiden til Hans Jensens agre og vestsiden til Jacob Christensens mark, sydsiden til gårdens mark. - Dette stykke skal have 30 alen bredde hele længden igennem. - På dette jordstykke vesten for Hans Jensens mark forbeholder jeg mig fri og uhindret mergelkastning på 150 alens længde og 27 alens bredde langs med Hans Jensens skeldige. Holger har ret til grobningen og må tillige så korn deri, når det ikke hindrer mig fra mergelens bortførelse.

2 - Bemeldte jordlodder har jeg, Holger Klagenberg, modtaget 1 maj 1846, og betalt de 5 rdl. 3 mark 9 3/5 sk. og 6 rdl. 2 mark 6 2/5 sk., som skal betales den 1 november, og til samme tid leveres 4 skp. god ren havre at på denne måde vedblivende at betale landgilden.

3 - Det er bemeldte husmand eller efterkommere at bruge bemeldte jordlod som han ved og kan bedst. Skulle stedets beboere ikke til rette tid ikke erlægge den årlige landgilde, da har gårdens ejer lov til i den på jorden stående sæd at gøre udlæg, og på den måde at gøre sig selv skadesløs for misligholdelse af betaling efter ovenstående betalingstider. - At denne vores kontrakt efterset og sluttet således bekræfter vi med vore hænders underskrift. - Tange den 4 oktober 1864. Poul Aagaard som ejer. - Holger Klagenberg som lejer. - Det på grundejerens ejendom hvoraf denne lejelod er een del, hvilende hæftelser reserveres. - Denne overdragelse af bemeldte lejested attesteres på anførte måde af undertegnede grundejer Poul Aagaard af Tange. - Under vore hænder vidnefast. Tange den 27 januar 1864 Holger Klagenberg. - Til vitterlighed: Niels Hansen. - De 12 rdl. rigsmønt i indfæstning af ovenanførte jorder er mig betalt. Tange den 11 juni 1865 . Poul J. Aagaard - Tinglæst 3 november 1865.

# Tange Mark matr. nr. 4$^{i}$

**Skøde: Underskrevne** enke efter Henrik Højer Toft af Tange Mark tilstår at have solgt og afhændet, ligesom jeg herved overdrager til Bertel Iversen Mejer af Stenderup, det mig ifølge skøde tinglæst 3 november 1865 tilhørende sted på Tange Mark, med påstående bygninger og tilliggende jorder, der under matr.nr. 4$^{i}$ Tange står for hartkorn 2 alb., gl.skat 10 sk. - Og da købesummen 300 rdl. rigsmønt er berigtiget, så skal det nævnte sted for eftertiden følge og tilhøre køberen som hans lovlige og velerhvervede ejendom, hvortil jeg bliver hjemmelsmand efter loven. - Det bemærkes, at køberen skal tåle anmærkning om at der på stedets jordlod, i forening med ejendommen hvorfra den er udstykket hæfter pantegæld til beløb 2.208 rdl. samt forskellige leje og købekontrakter, at køberen har modtaget stedet den 29 december og fra denne dag svarer alle skatter og afgifter af samme, at køberen foruden købesummen skal svare mig, sælgerinden følgende aftægt:
! - Aftægtstagerinden overlades til fri brug det værelse, som findes i det nordøstlige hjørne af huset østen for forstuen. - 2 - Hun beholder til brug stedets nordre have, som hun selv graver og røgter samt gøder, ligesom indhegningen påhviler hende selv. - 3 - Hver morgen leveres hende 1/4 pot eller en pægl nymalket ublandet komælk. - 4 - Til opbevaring af hendes brændsel overlades der hende plads østen ind til hendes havedige. - 5 - Hun har fri adgang til og brug af stedets bryggers og bagerovn med redskaber. Ligeledes er hun berettiget til at erholde det vand hun bruger af stedets brønd. - 6 - Hun er berettiget til at have sine børn i aftægtsboligen, så længe hun i ugift stand forbliver. - 7 - Hun er berettiget til så ofte hun ønsker, at tvinde væv i aftægtsyderens dagligstue - Denne aftægt ansættes for 5 år til værdi 6o rigsdaler, og giver 1 prioritets panteret, dog under reservation af de derpå i forening med gården, hvorfra den er udstykket, hvilende hæftelser i det jeg ved foranstående skøde overdrager stedet med bygninger og tilliggende under matr.nr. 4$^{i}$ Tange. - Denne kontrakt forbliver uforandret til aftægtstagerindens død, men hun må ikke tage nogen mandspersen, med undtagelse af hendes børn, til sig i huset. - Til bekræftelse under vore vidnefaste underskrifter. - Nærværende i Holsted den 31 december 1866. - Maren Christensdatter. Bertel Iversen Mejer.
Vidner: H. Th. Schmidt. Clausen. - Tinglæst den 11 januar 1867.

**Skøde:** Underskrevne Bertel Iversen Mejer af Tange sælger og skøder herved til Mads Hansen Boisen af Vejen, det mig ifølge skøde tinglæst 11-1-1867 tilhørende sted af hartkorn under matr.nr. 4$^{i}$ Tange 2 alb. gl.skat 10 sk., med påstående bygninger og tilliggende jorder, samt øvrige rette tilhørende og tilliggende. - Og da købesummen 250 rdl. rigsmønt er berigtiget, dels ved at køberen overtager den på stedet hæftende pantegæld til enken Maren Christensdatter læst 11-1-1867 for 225 rdl., så skal forannævnte ejendom herefter følge og tilhøre køberen som lovlig velerhvervet, under mit hjemmelsansvar efter loven. - Det bemærkes - 1 - Foruden købesummen overtager og tilsvarer køberen for eftertiden aftægten til Maren Christensdatter ifølge den tinglæst 11-1-1867 i mit skøde, hvilken aftægt for 5 år er ansat til værdi 60 rdl., køberen svarer aftægten fra i dag. - 2 - Skatter og afgifter af det solgte svarer køberen fra i dag, der alt har overtaget stedet for eftertiden. - 3 Den overtagne pantegæld til Maren Christensdatter overtager køberen som meldt, og svarer renter af samme for eftertiden. - 4 - Køberen må tåle, at stedet står under forhæftelse i forbindelse med Poul Aagaards gård matr.nr. 4$^{a}$ og andre udstykkede parceller i Tange for pantegæld 1.920 rdl. og 3 lejerettigheder indtil disse hæftelser. der iøvrigt blot som sådanne vedkommer det solgte, indfries og udslettes: - Dette skøde bekostes af os hver med halvdelen. - Således med vidnefast underskrift. p. t. Holsted den 30-12-1869. - Bertel Iversen Mejer. - Vidner: Clausen. Petersen. - Tinglæst den 7 januar 1870.

**Skøde:** Underskrevne Mads Hansen Bøisen af Tange, tilstår at jeg til Jørgen Nielsen Vodder har solgt den mig ifølge skøde tinglæst 7-1-1870 tilhørende ejendom. med påstående bygninger og tilliggende jorder der under matr.nr. 4$^{i}$ Tange står for hartkorn 2 alb., gl.skat 10 sk., med anpart i sognet konge - korntiende. - Og da købesummen 600 kr. er berigtiget ved overtagelsen af en på det solgte hæftende pantegæld til P. J. N. Lund ifølge tinglæst obligation, så skal det anførte sted med dets rette til og underliggende fremtidig tilhøre køberen Jørgen Nielsen Vodder med de samme herligheder, rettigheder, pligter og byrder, hvormed jeg har ejet det, og under mit hjemmelsansvar efter loven. - Det bemærkes - 1 - Køberen har allerede overtaget stedet hvoraf han fremtidig svarer alt hvad svares bør. - 2 - Af den overtagne gæld til P. J. N. Lund svarer køberen første gang renter fra 11 december termin 1877 for ½ år, de renter der forfalder næstkommende juni termin betaler sælgeren. - 3 - Foruden købesummen skal køberen overtage den på det solgte hæftende aftægt til Maren Christensdatter ifølge kontrakt tinglæst 11-1-1867,, hvilken aftægt for 5 år er ansat til 120 kr. - 4 - Ligeledes udenfor købesummen har køberen ved samtidig hermed på behørig stemplet papir oprettet kontrakt, forbundet sig til at svare mig og hustru Hanne Marie en aftægt, der for 5 år ansættes til værdi 1.100 kr. - 5 - Med i handelen er medfulgt en del besætningsgenstande af værdi 200 kr. - Under min hånd vidnefast, - p. t. Holsted den 7 marts 1877. - Mads Hansen Bøisen. - Vidner: Clausen. Petersen. - Tinglæst 6-4-1877. - Uden anmærkning.

Der tinglæses som nævnt en aftægt til Hanne Marie og Mads H. Bøjsen , der får 4 fag af huset og den søndre have, fri brændsel og mange tjenesteydelser og naturalier. - Der er således 2 aftægtsfamilier på ejendommen, hvoraf den sidste også blev tinglæst på den ejendom Jørgen N. Vodder i forvejen ejede, matr.nr. 4$^{h}$ Tange.

# Tangevej 5 matr. nr. $4^{l}$

| | Ejer | Hustru |
|---|---|---|
| 1875 | Poul Jensen Aagaard | Kjersten Andersdatter |
| 1883 | Hans Iversen Christensen | Laugine Christensen f. Aagaard |
| 1895 | Laugine Christensen, enke | |
| 1895 | Hans Henrik Christiansen | |
| 1897 | Svenning Andersen | |
| 1911 | Maren Thøstesen | |
| 1913 | Laurids Anton Jensen (vielse) | Maren Thøstesen |
| 1916 | Samme, skøde på $4^{o}$ | |
| 1918 | Anders Simonsen | |
| 1922 | Søren Jensen | |
| 1929 | Arne Marius Kock | Eva Kock |
| 1948 | Micael Poulsen | |
| 1951 | Samme, skøde på $3^{l}$ | |
| 1952 | Carl Ravn | Johanne Marie Ravn |
| 1961 | Peder Kjær | |
| 1969 | Holger Andersen | Kirstine Andersen f. Lund |
| 1969 | Jacob Holm | Karen Holm f. Kruse |
| 1972 | Henning Lauridsen (bygninger) | Anna Lauridsen f. Ebener |

Da Poul Jensen Aagaard solgte sin gård (nuv. Tangevej 3 matr.nr. $4^{a}$), udstykkede han denne ejendoms jorder fra gården og opførte bygninger syd for gården, hvor han flyttede ind sammen med sin husholderske Kirsten Marie Pedersdatter. De fik aftægt fra gården, samt ret til at tage vand fra bækken 2 dage om ugen til markvanding, samt ret til benyttelse af et stykke mosejord for livstid (se under matr.nr. $4^{a}$). Svigersønnen Hans I. Christensen og efter hans død 1895, solgte enken Laugine f. Aagaard ejendommen til urmager Hans Henrik Christiansen, der 1897 solgte den videre til husmand Svenning Andersen, og han solgte den i 1911 til Maren Thøstesen fra Hjerting, som i 1913 giftede sig med Laurids Anton Jensen, og han købte en mindre parcel, der blev lagt til ejendommen. Anders Simonsen solgte 1922 til Søren Jensen, der havde haft flere ejendomme i Tange (Hallundvej 1 og 4, matr.nr. $4^{f}$ og $4^{c}$). Eva og Arne Kock overtog ejendommen i 1929, og de beviste at en ejendom på 7 ha. suppleret med en mælketur til Gørding Mejeri kunne brødføde en familie med en stor børneflok. De solgte ejendommen i 1949 og købte en gård i Nebel ved Vorbasse. - Micael Poulsen, der var en søn fra Terneholm, havde solgt en gård i Fonager, og købte ejendommen, men han var der ikke så længe, idet han måtte overtage sin brors gård, da denne døde pludselig (se Tangevej 9 matr.nr. $3^{k}$). - Johanne Marie og Karl Ravn havde haft ejendommen i 9 år, da de solgte den for at overtage Karl Ravns fødehjem i Lourup. - Peder Kjær, der var ugift, solgte til Holger Andersen, Tangevej 8 matr.nr. $5^{b}$ , der mageskiftede den med Hallundvej 6 matr.nr. $4^{c}$ som Jacob Holm nogle år tidligere havde købt, Begge ejendomme ($4^{c}$ og $4^{l}$) blev nedlagt som landbrug,, og begge fik ved mageskiftet jorderne bedre samlet til deres respektive gårde. Jacob Holm solgte 1972 bygningerne til de nuværende ejere, Bygningerne ligger på en lille trekant parcel, men ved udstykningen fik gården tillagt begge ender af den lille trekantede parcel, og til bygningerne blev der ikke mere jord i midten af parcellen end til et Parcelhus i byen. Ejerne, Anna og Henning Lauridsen, har nu efter mange år fået lejlighed og tilladelse til at købe hele den lille trekant, så det nu er et herligt fristed for folk, som ikke ønsker at bo inde i byen. - Der er sket mange vilkårlige udstykninger ved nedlægning af ejendomme, nogle kunne få lidt jord med bygningerne, men andre steder blev skellet trukket bogstaveligt langs med husmuren.

**Skøde:** Underskrevne Poul Jensen Aagaard af Tange, Gørding sogn, tilstår at jeg fra mig og arvinger sælger og skøder til min svigersøn Hans Iversen Christensen følgende mig efter skøde læst 26 juli 1839 tilhørende og den 18 marts 1874 udstykkede parceller, matr.nr. $4^{l}$ Tange af hartkorn 1 skp. 1 fdk. 3/4 alb. - $4^{d}$ 1 fdk. 3/4 alb. og $4^{g}$ 1 skp. 3 fdk. 1/4 alb. med anpart efter hartkornet i konge - korntiende, og med de på matr.nr. $4^{l}$ værende bygninger med mur og nagelfast tilbehør, samt stedets besætning, ind og udbo undtagen hvad der tilhører min husholderske Kirsten Marie Pedersen. - Ligeledes medfølger den indkøbte anpart i sognets Kirke med tiender og jorder. - Og da købesummen 2.000 kr. er berigtiget ved at køberen efter min anvisning har udstedt pantforskrivning til min datter Kirsten Aagaard, så skal det solgte herefter følge og tilhøre køberen Hans Christensen. - Det bemærkes: - 1 - Køberen modtager det købte, som fra dato står for hans regning og risiko og hvoraf han fremtidig svarer skatter og afgifter, dog forbeholder jeg mig og min husholderske for min og hendes livstid ret til beboelse og brug af haven. - 2 - Køberen indtræder i mine rettigheder og forpligtelser med hensyn til den under 19 september 1834 tinglæste lejekontrakt til Hans Jensen og en den 18 november 1853 tinglæste købekontrakt til samme mand på samme jordstykke, som er matr.nr. $4^{g}$ Tange, idet det er en fejltagelse at parcellen i deklaration læst 3 september 1875 betegnes som matr.nr. $4^{l}$ Tange. ( se under Hallundvej 8). - 3 - Ifølge forbehold i det af mig udstedte den 3 september 1875 tinglæste skøde til J. P. Leth Nissen i Tange på matr.nr. $4^{a}$ , $4^{k}$ og $4^{m}$ i Tange medfølger ret til benyttelse af vandet fra ledningsgrøfterne

både ved den nordlige og den sydlige side af denne gårds eng 2 dage om ugen, hvilke ejeren af bemeldte gård skal holde oprenset til en bredde af 3 kvarter og en dybde af ½ alen. - Ligeledes medfølger ret til årlig at tage 3 alm læs gulvsand i matr.nr. $4^b$. - 4 - Køberen overtager min tinglæste ret overfor ejeren af matr.nr. $4^a$, $4^b$, $4^k$ og $4^m$ til at få matr.nr. $4^l$ og $4^d$ drevet af denne gårds ejer på den i bemeldte kontrakt bestemte måde så længe en af os, min husholderske eller mig lever. - Med denne overdragelse er der ydet en livsgave af 1.000 kr., som altså lægges til købesummen. - p. t. Holsted den 25 juli 1883. Poul J. Aagaard. J. Leth Nissen. Tinglæst 27 juli 1883.

**Købekontrakt** oprettet mellem Hans Iversen Christensens enke Laugine f. Aagaard som sælger, og urmager Christian Henrik Christiansen som køber, således: - 1 - Genstand for salget er stedet matr.nr. $4^l$ Tange af hartkorn 1 skp. 1 fdk. 3/4 alb. og matr.nr. $4^d$ Tange 1 fdk. 3/4 alb. med jorder og bygninger med mur og sømfast tilbehør, kakkelovne, komfur, avl og afgrøde, gødning samt besætning: 3 køer, 2 svin, 2 får samt en del andre genstande som særskilt er optegnede. - Denne ejendom sælges til Chr. H. Christiansen at tiltræde den 1 maj d. å., og således at han fra den tid skal svare skatter og afgifter, samt mod at han fra samme tid bærer risiko for det solgte. Med ejendommen følger anpart i konge - korntiende med reservation af ældre adkomstmangel, anpart i kirketiende og de i min mands skøde, læst 27 juli 1883 3-9-1875 omtalte rettigheder til benyttelse af vand overfor matr. $4^a$, $4^m$ og $4^k$ Tange, samt ret overfor $4^b$ til gulvsand. - 2 - Købesummen er 6.400 kr., som berigtiges således - a - Køberen overtager den på ejendommen hæftende gæld til Ribe Stifts enkekasse og dels Mathurianske Legat ialt 3.000 kr. - b - Ved tiltrædelsen betaler køberen kontant og skadesløst 1.000 kr. - f - For resten 2.400 kr. udsteder køberen pantebrev med prioritet næst de 3.000 kr. i sted og besætning., ialt 6.400 kr. - 3 - Så snart post b er betalt udstedes lovligt skøde fri for anmærkning. - Af købesummen er 1.400 kr. for medfulgt rørligt gods.. - Holsted den 22 april 1895. - Laugine Christensen. Urmager Chr. H. Christiansen.

**Skøde:** Da den kontante betaling er sket, og omtalte obligation udstedt samt pantegælden 3.000 kr er overtaget af køberen, så sælger og skøder jeg, Laugine Christensen f. Aagaard, herved til Chr. Henrik Christiansen den i kontrakten omtalte ejendom matr.nr. $4^l$ og $4^d$ Tange med bygninger og jorder med tiendepart og andre rettigheder som i kontrakten nævnt, hvilken ejendom herefter skal følge og tilhøre køberen. - Iøvrigt henholdes til købekontrakten. - Laugine Christensen. - Tinglæst 31 maj 1895.

**Uddrag af købekontrakt:** Underskrevne Chr. Henrik Christiansen sælger til Svenning Andersen det mig ifølge skøde læst 31 maj 1895 tilhørende sted matr.nr. $4^l$ og $4^d$ Tange med bygninger, disses mur og sømfaste dele, kakkelovne, komfur, samt med jorder og de i ældre adkomster omtalte rettigheder til benyttelse af vand overfor matr.nr. $4^a$ $4^k$ og $4^m$ og ret overfor matr.nr. $4^b$ til gulvsand. - I handelen medfølger af besætningen 1 ko og 2 svin til 50 kr. pr stk. når tiltrædelsen sker, samt 8 høns, 1 vogn, 1 dansk harve, 1 sæddækker, 1 tromle, 1 plov, 2 mejerispande, 2 baljer, 1 hø-le´med spjarrer, 1 trillebør, 1 greb, 1 skovl, 1 fork, 1 hakkelsekiste med kniv, 3 sække, ovntøj. 1 engskovl, 1 vandkande, part i en rensemaskine, 1 køkkenbord, 1 deigtrug med dække og køkkenbænke, alt dette undtagen svinene henstår fra dato for køberens regning og risiko. For svinene bærer sælgeren risiko indtil overtagelsen. - Overtagelsen sker 1 oktober d. å., og fra den tid svarer køberen skatter og afgifter af stedet. - Indtil tiltrædelsen skal sælgeren passe stedet og løsøret. - Købesum 6.500 kr. - En forpagtningskontrakt læst 31 maj 1995 til Hans P. Christensen på matr.nr. $4^d$ skal køberen respektere imod at han hæver afgiften. - p. t. Holsted den 14 marts 1897. - Christian Henrik Christiansen. Svenning Andersen. - Skøde underskrevet 30 juni 1897 - Tinglæst 2 juli 1897. - Uden anmærkning

**Skøde:** Underskrevne husmand Svenning Andersen af Tange sælger og skøder herved for mig og arvinger til Maren Thøstesen af Hjerting, den mig tilhørende ejendom i Tange bestående af matr.nr. $4^l$ Tange Gørding sogn af hartkorn 1 skp. 1 fdk. 0 3/4 alb., og $4^d$ - 0 skp. 1 fdk. 0 3/4 alb. med anpart i tiender og med derpå værende bygninger, disses mur og nagelfaste tilbehør, besætning, som påvist og mellem os aftalt samt inventarium, avl, afgrøde og gødning. - Købesummen er 7.500 kr., hvoraf for medfulgt løsøre 2.500 kr., og den berigtiges ved at køberinden overtager og fra 11 juni d. å. forrenter den ejendommen påhvilende gæld, nemlig 2.000 kr. til Ribe Stiftøvrigheds Enkekasse, 1.000 kr. til det Mathurianske Legat 2.400 kr. og 2.400 kr. til Christen Nielsen Schmidt, og udbetalt kontant restbeløbet 2.100 kr. - Den nævnte ejendom skal fremtidig følge og tilhøre køberinden som dennes rette uigenkaldelige ejendom under mit hjemmelsansvar efter loven. Ifølge mit skøde har ejendommen ret til benyttelse af vand fra matr.nr.$4^a$ $4^k$ og $4^m$ Tange, og ret overfor $4^b$ til gulvsand. Denne ret medfølger i den udstrækning jeg har haft den. - Overtagelsen sker den 1 november d. å. og køberinden svarer fra denne dag alle skatter og afgifter, kgl. skat fra 1 oktober d.å. - Andel i Gørding Mejeri medfølger. - Besætning og ejendom i det hele står fra i dag for køberens regning og risiko, hvorfor hun i ildebrandstilfælde hæver assurancesummen, men jeg, sælger, bestyrer ejendommen for hende til 1 november, og passer den og besætningen som om det var mit eget, mod at jeg hæver mælkepengene i den tid. - p. t. Holsted den 11-8-1911. Svenning Andersen. - Vidner: Schvensen. E. Damgård. - Tinglæst 11 - 8 - 1911. -- Ejendomsskyld 6.000 kr.



# Tangevej 5 matr.nr. $4^{l}$

**Panteforskrivning:** Underskrevne Laurids Anton Jensen tilstår herved at være med den mig tilhørende ejendom beliggende i Tange, Gørding sogn som denne nærmere nedenfor findes betegnet og er beskreven i den under 7 marts 1913 af foreningens vurderingsmænd afholdte vurderingsforretning indtrådt som interesent i den v. og sj. Kreditforenings 3´serie amortisabel 110 4 % afde. for den sum 6.000 kr, skriver seks tusinde kroner, og giver herved kreditforeningen første prioritets panteret i den nedennævnte mig efter vielsesattest som adkomst, der tinglæses samtidig hermed, tilhørende ejendom i Tange under ny matrikel: matr.nr. $4^{l}$ hartkorn 1 skp. 1 fdk. 3/4 og matr.nr. $4^{d}$ 1 fdk. 3/4 alb. tilsammen 1 skp. 2 fdk. 1 ½ alb. med tiendeparter, med alle assurancesummer. Under pantsætningen er medindbefattet den ejendommen tilkommende ret til benyttelse af vand overfor matr.nr. $4^{a}$ $4^{k}$ og $4^{m}$ Tange, og ret overfor $4^{b}$ til gulvsand, alt mod at kreditforeningen respekterer de på de tjenende ejendomme forøvrigt hvilende hæftelser.....p. t. Gørding Mølle den 24 maj 1913. Laurids Anton Jensen. Som kurator Hans Troelsen.....Det attesteres H. H. Kjær gårdejer Tangegård. L. M. Lauridsen, repræsentant Gørding Mølle. - Som den der har indbragt den pantsatte ejendom i min mands og mit fællesbo, samtykker undertegnede Maren Jensen født Thøstesen herved i henhold til § 11 i lov at 7 april 1899 om forholdet mellem ægtefæller, i den foran skete pantsætning. - p. t. Gørding Mølle den 24 maj 1913. Maren Jensen. - Til vitterlighed: L. M. Lauridsen. Chr. Andersen. - Tinglæst 30 maj 1913.

**Skøde:** Underskrevne Laurids Anton Jensen af Tange sælger og skøder for mig og arvinger til Anders Simonsen af Tjæreborg, den mig tilhørende ejendom bestående af matr.nr. $4^{l}$ Tange, Gørding sogn, af hartkorn 1 skp. 0 fdk. 0 3/4 alb. og matr.nr. $4^{o}$ Tange af hartkorn 1 skp. 0 fdk. 1 alb., med de derpå værende bygninger, disses mur og nagelfaste tilbehør, samt med besætningen bestående af 1 hest og 4 køer og med vogne, maskiner, avlsredskaber og avl og afgrøde. - Købesummen er 19.000 kr. og berigtiges ved at køberen overtager og fremtidig forrenter og afdrager til vest og sønderjydsk Kreditforening stor opr. 6.000 kr., således at alt hvad herpå er afbetalt kommen køberen tilgode, dels er den berigtiget på anden måde, og den nævnte ejendom skal fremtidig følge og tilhøre køberen som dennes rette og uigenkaldelige ejendom, under nit hjemmelsansvar efter loven. - Overtagelsen sker straks, og køberen svarer fremtidig alle skatter og afgifter af enhver art. - Der medfølger andel i Gørding Mejeri med overskud fra overtagelsen. - Det reserveres, at matr.nr. $4^{l}$ er medforhæftet for en lejekontrakt på mosejord. - Vi erklærer på tro og love at den faste ejendoms værdi i handelen ikke overstiger 1.000 kr., medens resten af købesummen er for medfulgt løsøre. - Gørding den 29 november 1911. - Som sælger Laurids Anton Jensen. som køber: Anders Simonsen. - Til vitterlighed: L. Sjøth. I. Hansen.
Fornævnte ejendom er ikke særskilt vurderet til ejendomsskyld. - De pr. april termin forfaldne amtstueskatter er betalte. - Ribe Amtstue den 3 december 1918. B. Jørgensen. Fm.
Tinglæst den 6 december 1918. - Uden anmærkning.



## Tangevej 5 matr. nr. 4l

**Skøde:** Underskrevne husmand Anders Simonsen, Tange, sælger, skøder og endelig overdrager herved for mig og arvinger til landmand Søren Jensen af Gording, min ejendom matr.nr. 4l Tange, Gørding sogn, af hartkorn 1 skp. 1 fdk. 0 ½ alb. og matr.nr. 4o 1 skp. 0 fdk. 1 alb., med påstående bygninger, disses mur og nagelfaste tilbehør, besætning, inventarium, avl, afgrøde, gødning og høns, alt således som det er og forefindes. -- Købesummen er 14.400 kr., og berigtiges ved, at køberen på egen regning og risiko overtager, forrenter og afdrager gælden til den vest og sønderjydske Kreditforening.....9.000 kr. - Og på samme måde til Jydsk Hypotekforening.....3.000 kr. - hvad der er afbetalt på disse gældsposter såvel som andele i reservefond som i administrationsfond tilfalder køberen. .....2.400 kr. er kontant betalt. - Overtagelsen har fundet sted, og køberen svarer alle de skatter og afgifter af det solgte, der vedrører tiden fra og med den dag han overtog ejendommen, hvilket skete den 17 august d. å. - Ejendommen står fra i dag for køberens regning og risiko i enhver henseende også således, at han i ildebrandstilfælde oppebærer assurancen. - Der medfølger andel i Gørding Mejeri med overskud fra overtagelsen. - Det reserveres, at matr.nr. 4o er medforhæftet for forpligtelser ifølge skøder tinglæst 3 - 9 - 1975. - Vi erklærer på tro og love at løsørets værdi er 4.000 kr. - Ejendommen skal fremtidig følge og tilhøre køberen som hans rette og uigenkaldelige ejendom, under sælgerens hjemmelsansvar efter loven. - Køberen betaler halvt skøde. - Holsted den 26 august 1922. Søren Jensen. A. Simonsen. - Vurderingssum til ejendomsskyld er 12.000 kr. - Forfaldne skatter er betalte til april termin 1922 inkl. - Tinglæst den 1 september 1922. - Uden anmærkning.





**Tangevej 5 matr. nr. 4l**



*Anna og Henning Lauridsen*

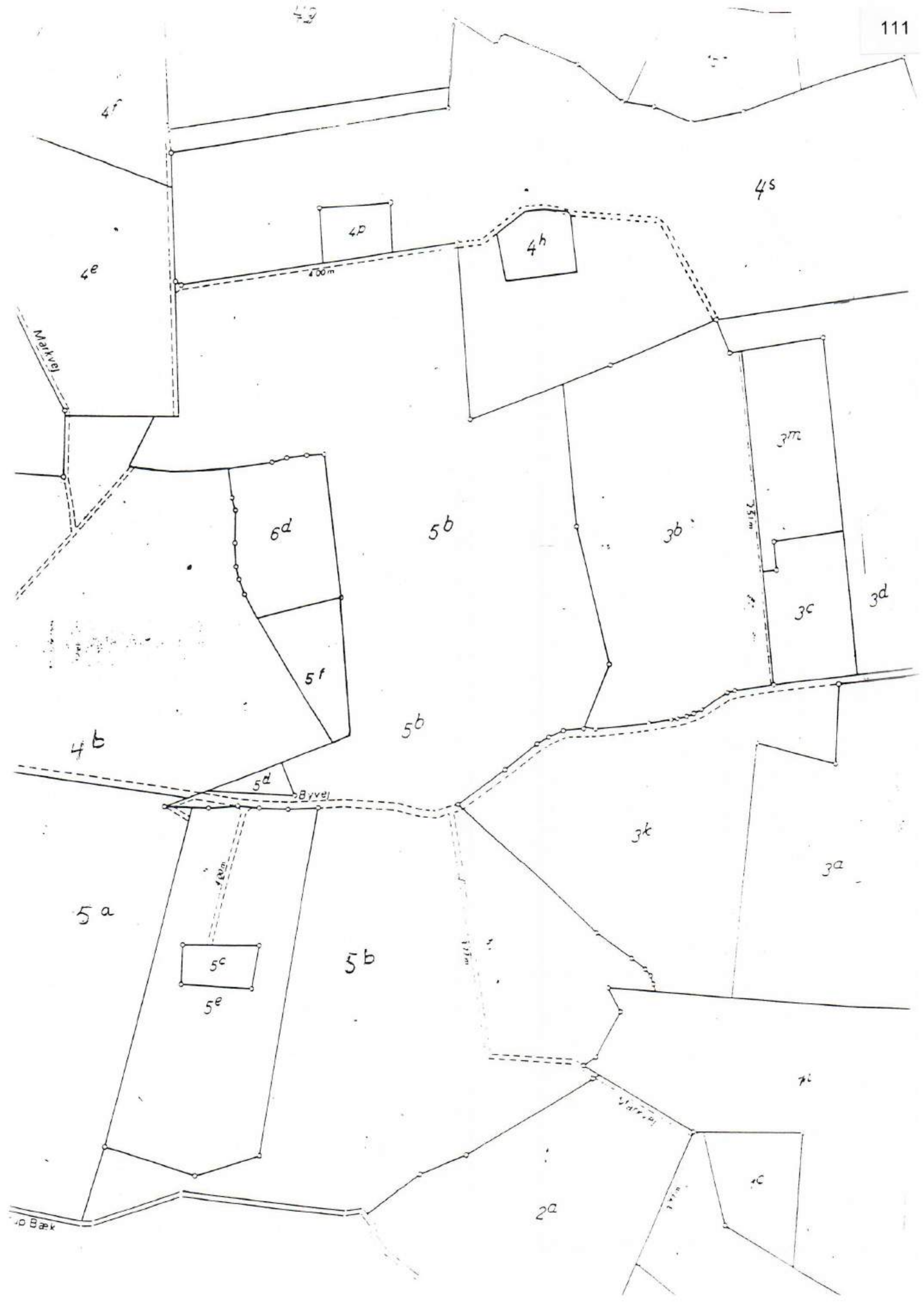
4f
4s
4p
4h
4e
Markvej
6d
5b
3b
3c
3d
5f
4b
5d
Byvej
3k
3a
5a
5c
5e
2a
1c

# Tangevej 4 matr. nr. 5[a] "Bolbjerggård".

| | Ejer | Hustru |
|---|---|---|
| 1819 | Laust Christensen 0 tdr. 6 skp. 0 fdk. 0½ alb. | |
| 1830 | Peder Andersen 0 " 5 " 1 " 1½ " | Anna Malene Nielsdatter |
| 1838 | Jacob Chr. Bekhuse 0 " 5 " 1 " 1½ " | |
| 1845 | Niels Gundersen | Maren Møller |
| 1860 | Niels Christensen | |
| 1862 | Christen Johansen Kjær | Maren Nielsen |
| 1868 | Samme, skøde på kongetienden | |
| 1874 | Mads Kristian Kjær 0 tdr. 7 skp. 1 fdk. 3/4 alb. | Christiane Kjær f. Schmidt |
| 1886 | Samme, skøde på matr. nr. 4[e] | |
| 1903 | Christiane Kjær, enke | |
| 1903 | Christian Andersen | Christiane Kjær |
| 1926 | Johannes Kjær | Marie Kjær |
| 1962 | Kaj E. Jacobsen | Christa Jacobsen f. Danielsen |
| 1989 | Henrik Rasmussen | Kirsten Rasmussen |

Denne gård eksisterede ikke i 1798 da udskiftningen i Tange blev foretaget, først da Laust Christensen i 1919 købte en parcel på Tange Mark, kaldet Bolbjerg agre, som var udstykket fra Morten Hansens gård i Tange (nuv. Tangevej 3). Gården fik matr.nr. 5 efter lov om matriklens indførelse 1688 og blev derved en hovedlod. Efter den tid fik alle udstykninger fra gårdene samme nr. som hovedlodden tilføjet et bogstav, hovedlodden fik altid tilføjet bogstav a (f.eks. 5[a]) og den første udstykning fik tilføjet bogstav b (5[b]) således at man efter den tid kan se fra hvilken gård de forskellige parceller er udstykket. - Fra Bolbjerg blev der allerede i 1821 udstykket en parcel, matr.nr. 5[b] (nuv. Tangevej 8). Senere blev matr.nr. 5[c] udstykket (nuv. Tangevej 6). - Bolbjerg agre blev således delt i 3 parceller, der alle blev forsynet med bygninger. Gården, der naturlig kom til at hedde "Bolbjerg" var i Johannes Kjærs slægt i mange år, han var født 1890, og var kun 5 år da faderen Mads Kjær døde, og moderen giftede sig senere med Chr. Andersen fra Lourup.- I 1920 købte han en mindre ejendom (nuv. Tangevej 17 matr.nr.3[b]). Denne ejendom solgte han i 1938, idet han i 1926 havde overtaget "Bolbjerg" efter stedfaderen. I 1962 blev gården solgt til Christa og Kaj E. Jacobsen, der i 1966 opførte nyt stuehus, renoverede og skalmurede avlsbygningerne som Johs. Kjær havde opført 1927, og købte mere jord ind til gården. På grund af svigtende helbred solgte de 1989 gården, med stor højtydende kvægbesætning, til nuv. ejer Kirsten og Henrik Rasmussen, der yderligere har øget jordarealet betydeligt ved køb af tillægsjord. Krista og Kaj Jacobsen flyttede til Gørding, hvor de købte hus, Østergårdsvej 13.

**Skøde:** Undertegnede Niels Christensen af Tange by Gørding sogn, tilstår at have solgt, ligesom jeg herved skøder og fuldkommen overdrager til Christen Johansen Kjær, den mig ifølge skøde tinglæst den 11 maj 1860 tilhørende ejendoms sted, Bolbjerg kaldet, på Tange mark, med bygninger og tilliggende jorder af hartkorn under matr.nr. 5[a] Tange 7 skp. 1 fdk. 3/4 alb. gammelskat 4 rdl. 5 sk. - Og da den herfor akkorderede købesum 1.100 rdl. rigsmønt er klareret således, at Christen J. Kjær overtager og svarer 600 rdl. , som hæfter på stedet af Stiftets offentlige midler, og de 500 rdl er betalte, så skal anførte sted "Bolbjerg" fremdeles tilhøre køberen Christen Johansen Kjær og arvinger med de samme rettigheder og byrder hvormed jeg hidtil har ejet samme og hvortil jeg bliver hjemmelsmand efter loven. - Det bemærkes at sælgeren forbeholdes ret til gulvsand for sig og sine efterkommere på det sted, som nu er anvist, men kun til een beboer. - Dette skøde udstedes således vidnefast under min hånd. -- Tange den 8 november 1862. Niels Christensen. - Til vitterlighed: Poul Aagaard. Anders Feddersen. - Tinglæst den 14 november 1862.

**Skøde:** Underskrevne Christen Johansen Kjær af Bolbjerg i Gørding sogn tilstår at have solgt, ligesom jeg herved skøder og fuldkommen overdrager til Mads Christian Kjær, det mig ifølge skøde tinglæst 14 november 1862 tilhørende ejendomssted Bolbjerg på Tange Mark med bygninger og tilliggende af hartkorn under matr.nr. 5[a] Tange 7 skp. 1 fdk. 3/4 alb. gammelskat 4 rdl. 5 sk., ligeledes skøder og fuldkommen overdrages til Mads Christian Kjær konge korntienden til bemeldte 5[a] som jeg ejer ifølge skøde tinglæst 27 marts 1868. - Stedets ejer har ret til at bjerge mergel til stedets dyrkning i et dertil ved byudskiftningen udlagt fælles jordstykke. - Og da den akkorderede købesum 1.100 rdl. rigsmønt og aftægt til mig og hustru efter d. d. oprettet kontrakt er klareret således, at Mads Christian Kjær overtager og svarer 600 rdl. som hæfter på stedet til Ribe Stifts offentlige midler, og 500 rdl. er betalt, så skal herefter Bolbjerg sted fremdeles tilhøre køberen Mads Christian Kjær og arvinger med samme rettigheder og byrder, hvormed jeg hidtil har ejet samme, og hvortil jeg bliver hans hjemmelsmand efter loven. - 1 - Køberen må reservere en lejekontrakt tinglæst 18 juni 1847 på nogle af stedets jorder (5[c]). - 2 - Niels Christensen ret til at grave gulvsand på et anvist sted til een beboer må ligeledes reserveres. - Præstetiende er 2 skp. 3 fdk. rug. - Dette skøde udstedes således vidnefast under min hånd. - Bolbjerg den 13 november 1873. Christen Johansen Kjær. - Til vitterlighed: Niels Hansen. Jørgen Sørensen Jørgensen. Lars Nielsen. - Tinglæst den 6 marts 1874.



# "Bolbjerggård" Tangevej 4

**Skifteudskrift:** Extrakt-udskrift af Gørding - Malt Herreders skifteprotokol. - År 1900 den 7 marts formiddag kl. 10 blev en skifteret sat på herredskontoret i Holsted og bestemt af skifteretten i overværelse af nedentegnede vidner, og blev det efter bogføring af Kristiane Kjær, født Schmidt, af Tange foretaget skifte efter hendes den 12 marts1895 afdøde mand Mads Christian Kjær, efter hvem hun hidtil har hensiddet i uskiftet bo med fællesbørnene: - 1 - Christian Johannes Kjær født 25 oktober 1882.- 2 - Søren Jensen Kjær født 6 september 1885. - 3 Johannes Kjær født 28 februar 1890. - Enken mødte, og for børnene mødte ifølge beskikkelse gårdmand Christen Nielsen, Tange, der foreviste værgebeskikkelse af 15 marts 1895. - Enken opgjorde boet således: 1 - Den faste ejendom, stedet matr.nr. $5^{a}$ og $4^{e}$ Tange med bygninger og jorder af hartkorn 7 skp. 3 fdk. 2 3/4 alb., ansætter hun aftægtsfri til 7.000 kr. - 2 - Ind og udbo og besætning: 2.000 kr. ialt 9.000 kr.. - Udgift 2.700 kr.. - Beholdning 6.300 kr. - Enken beholder det hele bo, imod at give de umyndige sikkerhed ved tinglæst pant i boet. - Bedes tinglæst som adkomst for enken Kristiane Kjær. Tinglæst 13 november 1903.
**Vielsesattest:** At ungkarl Christen Andersen, født i Lourup, Gørding sogn den 4 august 1872, og enke Kristiane Kjær f. Schmidt i Skodborg, i Slesvig den 24 januar 1855, blev ægteviede i Gørding Kirke den 11 december 1900 bevidnes herved på embeds vegne i overensstemmelse med bemeldte kirkes ministerialbog. - Gørding - Vejrup pastorat den 16 juli 1903. - Zinn, sognepræst.
Bedes tinglæst som adkomst for Christen Andersen på ejendommen matr.nr. $5^{a}$ Tange af hartkorn 6 skp.2 fdk 1½ alb. og matr.$4^{e}$ Tange 1 skp. 1 fdk. 1 1/4 alb. med kirke og konge-korntiende, samt leje og købsret til jord fra matr.nr. $1^{a}$ Tange ifølge tvende kontrakter, og lejeret til jord fra matr.nr. $4^{a}$, $4^{b}$ , $k$ ,$m$ Tange, - Sidste købesum 7.000 kr. - For vedk. Jørgensen. - Tinglæst 18 november 1903. - Uden anmærkning.

**Skøde:** Underskrevne gårdmand Christen Andersen, Tange, sælger, skøder og endelig overdrager herved for mig og arvinger til husmand Johannes Kjær, Tange, min ejendom: matr.nr. $5^{a}$ Tange, Gørding sogn af hartkorn 6 skp. 2 fdk. 1½ alb, og matr.nr. $4^{e}$ Tange 1skp. 1 fdk. 1 1/4 alb., med påstående bygninger, disses mur og nagelfaste tilbehør, besætning, inventarium, avl, afgrøde, og med rette tilliggende i enhver henseende. - Købesummen er 16.500 kr. og berigtiges ved at køberen på egen regning og risiko fra 11 juni termin d. å. overtager, forrenter og afdrager gælden til Kreditforeningen i Ringkøbing.....4.500 kr., hvad herpå er afbetalt kommer køberen tilgode, ligesom fondsandele. - Køberen yder sælgeren, så længe han lever, en årlig kontant ydelse af 1.200 kr. at erlægge med halvdelen 1 september og halvdelen 1 marts, stedse forud og første gang 1 september d. å. - Renten betales ikke. - Denne aftægtspræstation (årlig ydelse) sikres ved pant i den her solgte ejendom med mur og nagelfast tilbehør, besætning, inventarium, avl, afgrøde og assurancesummer og lejeindtægter, med prioritets og oprykningsret næst efter den nævnte kreditforeningsgæld.

fortsætter næste side

Ydelsen kapitaliseres til 12.000 kr. - Overtagelsen sker i dag, og køberen svarer alle fremtidige ydelser af ejendommen, som med alt solgt tilbehør fra dato henligger på hans regning og risiko. - Vi erklærer på tro og love, at losorets værdi i handel er 5.500 kr.. og at den faste ejendoms værdi ikke overstiger 11.000 kr.. - Der medfølger andel i Gørding Mejeri med overskud og ret og pligt fra overtagelsen. - Vi er begge ugifte, idet sælgeren er enkemand. - Holsted den 28 august 1926. Christen Andersen. Johannes Kjær.
Til vitterlighed; H. Richther. Elna Petersen. - Ejendomsskyld 14.000 kr. - Tinglæst 3 - 9 - 1926.

**Skøde:** Underskrevne husmand Gregers Johannes Jensen, Tange, sælger, skøder og endelig overdrager herved for mig og arvinger til husmand Johannes Kjær, Tange parcellerne: matr.nr. $9^b$ Tange af hartkorn 3 fdk. 1 alb. og matr.nr. $13^b$ af hartkorn 2 fdk. 2 3/4 alb. , - købesummen er 2.000 kr. og berigtiges ved, at køberen på egen regning og risiko fra dato overtager, forrenter og afdrager gælden til Gørding Sparekasse....1.598 kr., i pantebogen står 2.000 kr., hvorom retsanmærkning frabedes. - Resten 402 kr. er kontant betalt - Overtagelsen er sket, og køberen svarer alle skatter og afgifter af det solgte i fremtiden. - Vi erklærer på tro og love, at parcellernes værdi i handel ikke overstiger 2.000 kr. - Parcellerne skal fremtidig følge og tilhøre køberen som hans rette og uigenkaldelige ejendom under sælgerens hjemmelsansvar efter loven. - Gælden til Gørding Sparekasse forrentes med mere end 3 % p. a. - Holsted den 15 august 1925. Gregers Johannes Jensen. Johannes Kjær. - Ingen særskilt vurderingssum til ejendomsskyld. - Ingen salgstilladelse. - Forfaldne skatter er betalte til oktober termin 1925 inkl. - Ribe amtstue den 19 august 1926. F. O. J. Knudsen. Ass.
Parcellerne er i herværende matrikul anført således: Matr.nr.. $9^b$ 3 fdk. 1 alb. og matr.nr. $13^b$ 2 fdk. 2 3/4 alb. - Udstykningsdato 14 august 1926. - Anmærkning: Parcellerne indgår i forening med matr.nr. $3^b$ og $7^b$ (nuv. ejendom Tangevej 17) samt et landbrug klasse 1V. (Tangevej 4) Tinglæst den 3 september 1926.
**N. B.** Johannes Kjær ejede ejendommen nuv. Tangevej 17 (matr.nr. $3^b$og $7^b$) fra 1920, og matr.nr. $9^b$ og $13^b$ fulgte med i handelen da han i 1938 solgte denne ejendom til Jens Steffen Jensen.

**Skøde:** Underskrevne Laurids Anton Jensen af Tange og hustru Maren født Thøstesen sælger og skøder herved til Johannes Kjær af Tange den os tilhørende parcel matr.nr. $4^d$ Tange, Gørding sogn af hartkorn 1 fdk. 0 ½ alb.. - Købesummen 2.200 kr. er kontant betalt, og den nævnte parcel skal fremtidig følge og tilhøre køberen som dennes rette og uigenkaldelige ejendom under mit hjemmelsansvar efter loven. - Overtagelsen er sket, og køberen svarer fremtidig alle skatter og afgifter af enhver art. - Da parcellen ikke er særskilt vurderet til ejendomsskyld, erklærer vi herved på tro og love, at vi anser købesummen for parcellens rette værdi . - p. t. Holsted den 17 december 1915. Laurids Anton Jensen. Maren Jensen. Johannes Kjær.

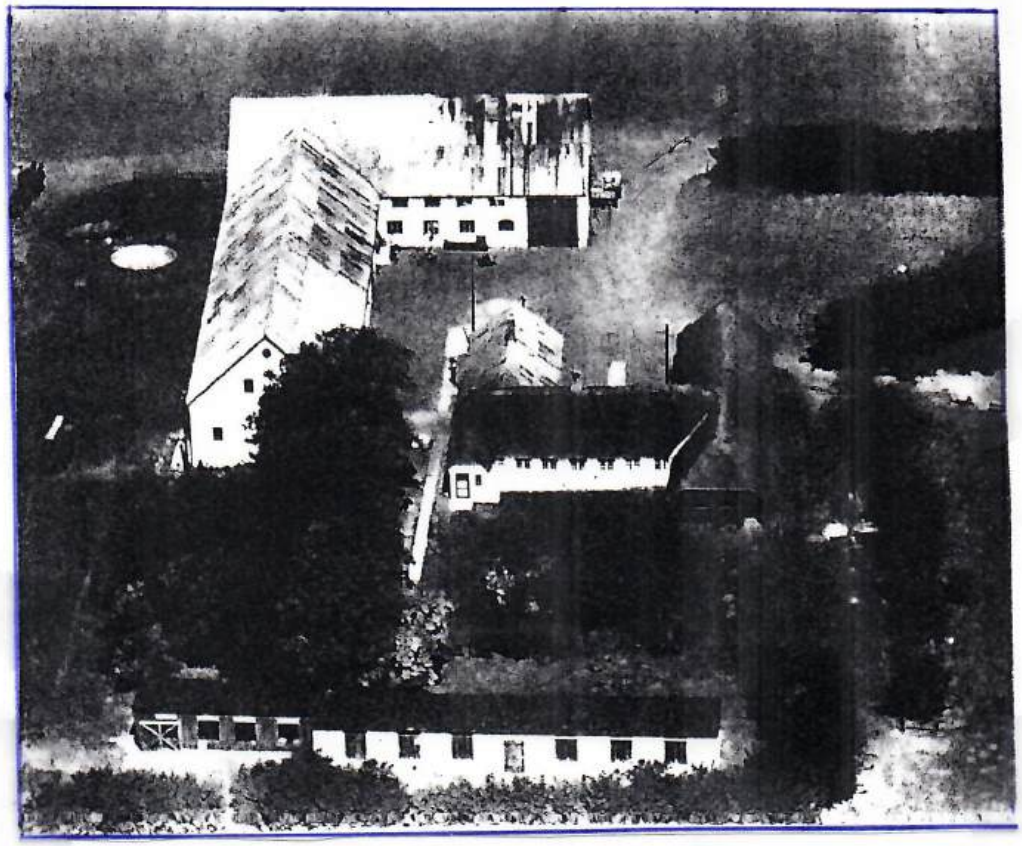

*Bolbjerggård 1962*



**"Bolbjerggård"**



*Christa og Kaj Jacobsen*

# Tangevej 8 matr. nr. 5$^{b}$ Tange.

| | Ejer | Hustru |
|---|---|---|
| 1819 | Laust Christensen, Tange (parcel af 5$^{a}$) Bolbjerg | |
| 1821 | Peder Iversen 0 tdr. 0 skp 2 fdk. 2 alb. | |
| 1822 | Skøde på konge-korntiende | |
| 1829 | Hans Nielsen 0 tdr. 0 skp. 2 fdk 2 alb. | |
| 1830 | Thue Hansen 0 " 0 " 2 " 2 " | Ellen Cathrine Jensdatter |
| 1841 | Søren Nielsen 0 " 0 " 2 " 2 " | Kathrine Marie Jensdatter |
| 1847 | Niels Hansen | |
| 1856 | Niels Kjær | Birthe Marie Kjær f. Nielsen |
| 1870 | Samme, skøde på matr. nr. 6$^{b}$ | |
| 1885 | Birthe Marie Kjær f. Nielsen, enke (skifte) | |
| 1885 | Peder Nielsen Junker | Frederikke Mathikde Schøtt |
| 1909 | Niels Hansen Nielsen | Anne Sørine Nielsen |
| 1914 | Niels Mikkelsen Jensen | |
| 1916 | Samme, skøde på matr.nr. 3$^{g}$ | |
| 1915 | Skøde på matr. nr. 2$^{g}$ | |
| | Ejendomsh. H. Rasmussen, Aarhus (fogedudlæg) | |
| 1919 | Laurids Jensen, (transport) | |
| 1919 | Jens Pedersen Bang | |
| 1919 | Kristian Feldskov | |
| 1921 | Theodor Hansen | |
| 1922 | Hans Andersen Sørensen | |
| 1923 | Harald Holm | |
| 1928 | Niels Peder Nielsen | Amalie Nielsen |
| 1933 | Fru Amalie Nielsen | |
| 1934 | Niels Chr. Andersen | Anna Andersen |
| 1953 | Anna Andersen, enke | |
| 1965 | Holger Andersen | Kirstine Andersen f. Lund |
| 1995 | Palle Sørensen | |

Denne ejendom, matr.nr. 5$^{b}$ (nuv. Tangevej 8 ), er udstykket fra Bolbjerg, matr.nr. 5$^{a}$ der i 1819 blev oprettet på Bolbjergagre, udstykket fra matr.nr. 4$^{a}$ (nuv. Tangevej 3). Det var en mindre ejendom af hartkorn 2 fdk. 2 alb. og på et gammelt kort betegnet som aftægts lod. At der har været op og nedgangstider for ejendommen ses tydelig af de mange skiftende ejere. Niels Kjær, der overtog den i 1870, købte jorden nord for vejen, matr.nr. 6$^{b}$ der hørte under Anders Petersens gård i Sdr. Bøel. - 1885 døde Niels Kjær, og enken Birthe Marie Kjær solgte til Peter Nielsen Junker der ejede den til 1909. - Næste ejer, Niels Hansen Nielsen, frasolgte matr.nr. 6 $^{b}$ før han solgte til Niels Mikkelsen Jensen, men denne købte i stedet matr.nr. 2$^{g}$ og 3$^{g}$ som blev tillagt ejendommen. I de følgende år skiftede ejendommen ofte ejer, indtil 1934 da Anna og Niels Chr. Andersen overtog den, og nu gik det fremad trods landbrugskrise og verdenskrigen 1940 - 45. I 1941 blev der bygget ny stald, og matr.nr. 6$^{b}$, der nu hørte under Bolbjerg (Johs. Kjær) blev købt tilbage til ejendommen. Niels Chr. Andersen døde allerede i 1953, og enken Anna Andersen stod alene tilbage med gården og 2 børn. Datteren Esther var flyttet hjemme fra, og sønnen Holger var kun 16 - 17 år, men hun drev gården videre indtil sønnen, Holger Andersen overtog den. Et transportabelt tærskeværk var anskaffet, og landmænd i en stor omkreds sendte bud når de skulle have deres korn tærsket. Det var før mejetærskerens indtog. Holger Andersen var i mellemtiden blevet gift med Kirstine, og der blev foretaget tilbygning af både avlsbygninger og privat bolig, ligesom maskinparken blev ajour-ført med tidens krav. For at få mere jord, blev der købt en ejendom, Tangevej 5 (matr.nr.4$^{l}$ m.fl.) Denne blev dog mageskiftet med Hallundvej 4 (matr.nr. 4$^{c}$ m.fl.), hvis jorder grænsede ind til gården. Senere er der yderligere købt mere jord, så det nu er en gård, eller familiebrug om man vil, af anselig størrelse, der drives intensivt med stor kvægbesætning. - Kirstine og Holger Andersen har 2 sønner, men da ingen af dem havde lyst til landbrug og overtage gården, solgte de den i 1995 og flyttede til Gørding, hvor de købte hus, Fyrrevænget 2.

**Uddrag af Skøde:** Underskrevne gdm. Anders Petersen af Sdr Bøel tilstår herved at have solgt og skødet fra den mig ifølge skøde tinglæst 19-12-1851 tilhørende gård i Sdr. Bøel, Gørding sogn, med påstående bygninger og tilliggende ejendomme der samtlige står for hartkorn 4 tdr. 4 skp. 2 fdk. 0 1/4 alb. parcellen nr. 2 af matr.nr. 6$^{b}$ Tange til Niels Kjær. - Parcellen er ansat til hartkorn 2 fdk. 1 1/4 alb., præstekorntiende 1 fdk. rug, og tilladt afhændet til Niels Kjær til forening med hans ejendom. matr.nr. 5$^{b}$ Tange. m. v. - Sdr. Bøel den 28-3-1870. - Anders Petersen. - Vidne N. H. Kudsk. Tinglæst 30-3-1870.

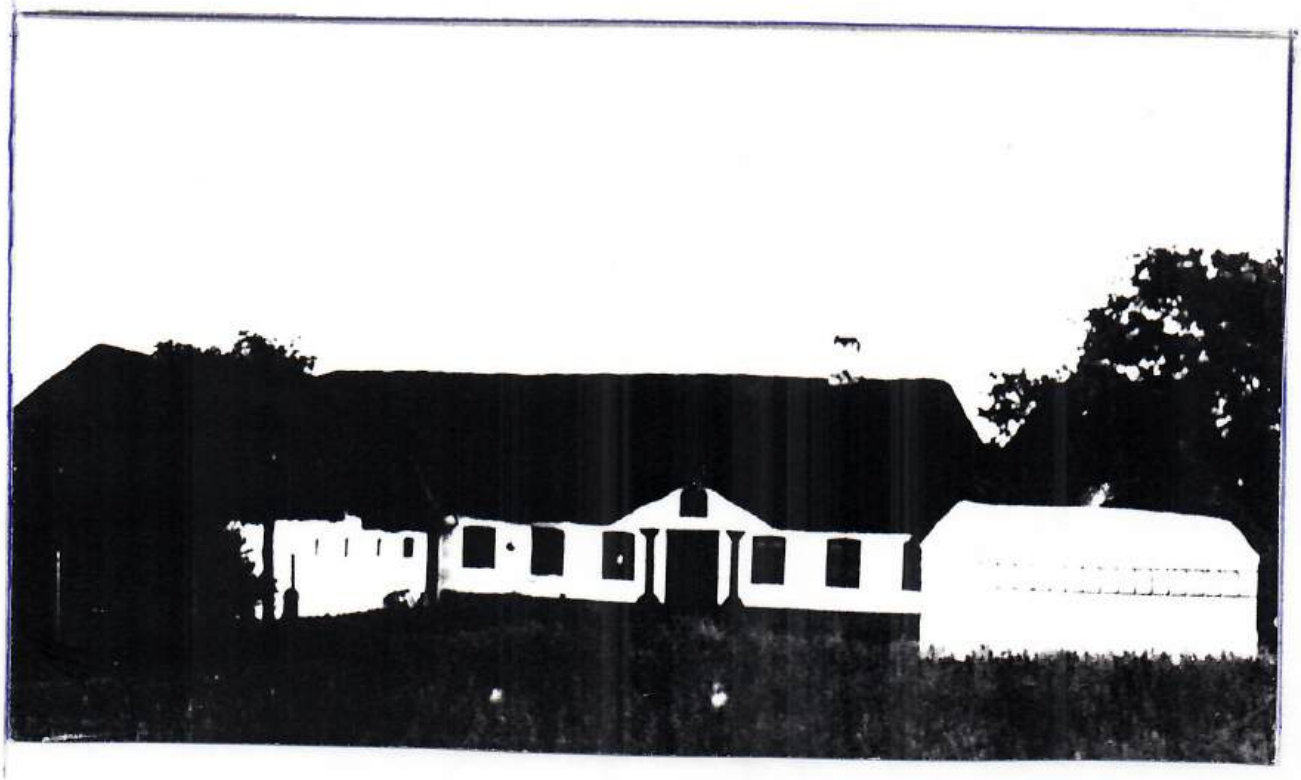

# Tangevej 8 matr. nr. 5b

**Skifteprotokollen for Gørding-Malt Herreder:** Undertegnede Birthe Marie Kjær af Tange Mark, enke efter husmand Niels Kjær, der døde den 26 f. md., anmelder herved for skifteretten, at jeg med samtykke af vort fællesbarn Kirstine Kjær, gift med husmand Niels Jørgensen i Vesterbøl, Ølgod sogn, agter at forblive hensiddende i uskiftet bo. - Jeg, Niels Jørgensen af Vesterbøl, erklærer herved som mand og værge for Kirstine Kjær, at jeg giver samtykke til hendes moder, Birthe Marie Kjær, må forblive hensiddende i uskiftet bo efter manden Niels Kjær, så længe hun i ugift stand forbliver. - Gørding den 1 juni 1885. Birthe Marie Kjær. m. f. p. - Niels Jørgensen. - Til vitterlighed: Idet vi attesterer at der ikke findes andre børn end Kirstine Kjær efter afdøde. - Chr. Skov. - Jesper Frederiksen. - Rigtigheden bekræftes, Gørding-Malt Herreder. Holsted den 12-11-1885 - F. Friis. - Bedes tinglæst som adkomst for Niels Kjærs enke Birthe Marie Kjær f. Nissen på den hendes mand tilhørende ejendom matr.nr. 5b og 6b Tange. - Tinglæst 20-11-1885. - Uden anmærkning.

**Skøde:** Underskrevne Niels Kjærs enke Birthe Marie Nissen af Tange, Gørding sogn, tilstår at jeg til ungkarl Peter Nissen Junker har solgt den min afdøde mand efter skøde tinglæst 25 januar 1856 og 7 oktober 1870, og mig efter adkomst som tinglæses samtidig hermed tilhørende ejendom med påstående bygninger og tilliggende jorder, som er skyldsatte således: Matr.nr. 5b Tange 2 fdk. 2 3/4 alb., gl.skat 1 kr. 14 øre, matr.nr. 6b 3 fdk. 1 1/4 alb., gl.skat 58 øre, med anpart efter hartkornet i sognets konge-korntiende og med anpart i den senere indkøbte kirke med jorder og tiender. - Og da købesummen 2.300 kr. er berigtiget, dels ved at køberen overtager pantegælden 1.000 kr. til Kaptain Jørgensen, dels ved kontant betaling af 1.000 kr. og ved udstedelse af bevis for 300 kr., så skal den nævnte ejendom med sammes rette til og underliggende fremdeles følge og tilhøre køberen Peter Nissen Junker som hans lovlige og velerhvervede ejendom, under mit hjemmelsansvar efter loven. - Det bemærkes: - 1 - Køberen har alt modtaget og tiltrådt ejendommen, af hvilken han svarer alle efter i dag opkrævende statsskatter, medens sælgerinden betaler de før nævnte dato forfaldene men ikke opkrævede afgifter til kommunen. - 2 - Køberen forrenter pantegælden fra 1 december. - 3 På matr.nr. 6b i forening med grundejendommen hæfter en lejekontrakt til Mikkel Thomsen, men denne lejeret vedkommer ej parcellen. - 4 Foruden købesummen skal køberen svare mig aftægt efter derom d. d. oprettet kontrakt af værdi for 5 år 600 kr. - 5 - For medfulgt besætning m.v. falder af købesummen 800 kr. - 6 - Til ejendommen har der i min mands hele besiddelsestid hørt mergelkastningsret i Chr. Skovs gård matr.nr. 3 Tange (Terneholm) til fordel for matr.nr. 5b og denne ret medfølger, idet dog bemærkes at den er omtalt i min mands skøde. - p.t. Holsted den 14 november 1885. Birthe Marie Nissen. m. f. p. - Som Lauværge Chr. Skov.- Til vitterlighed ifølge 5 - 1 - 7 - Pedersen. N. Jørgensen. - Tinglæst den 20 november 1885.

**Uddrag af aftægtskontrakt** oprettet imellem Peter Nissen Junker af Tange med beskikket kurator hans fader gdr. Niels Nissen Junker af Stenderup som aftægtsyder, og Niels Kjærs enke Birthe Marie Nissen af Tange som aftægtsnyder. - 1 - Til beboelse får tageren de tre fag af ejendommens hus, som er til hendes enerådige brug og benyttelse, over bjælkerne kun 2 fag , denne lejlighed skal yderen holde forsvarlig vedlige ud og indvendig og på tag og fag. - 2 - Til havejord erholder hun det halve af haven fra østre side, som er indhegnet. - 3 - Årlig leveres 10.000 stk strøgne klyne i rette brændselsbjærgningstid, som indsættes et tørt sted.. - Denne kontrakt fylder yderligere et par sider i herredsprotokollen vedr. tjenesteydelser og naturalier. - Tinglæst den 20 november 1885. - Uden anmærkning.

**5Skøde:** Underskrevne Niels Hansen Nielsen af Tange sælger og skøder herved til Niels Mikkelsen Jensen af Oxlund den mig tilhørende parcel matr.nr. $5^b$ Tange, Gørding sogn af hartkorn 2 fdk. 2 3/4 alb. med derpå værende bygninger, disses mur og nagelfaste tilbehør. - Købesummen er 6.200 kr. og berigtiges på aftalt måde, og den nævnte parcelejendom skal fremtidig følge og tilhøre køberen som dennes rette uigenkaldelige ejendom, under mit hjemmelsansvar efter loven. - Overtagelsen er sket, og køberen svarer fremtidig alle skatter og afgifter af enhver art. - Af ejendommen svares i tiende 2 fdk. rug. - Da denne ejendom ikke er særskilt vurderet til ejendomsskyld erklærer vi på tro og love, at vi anser købesummen for dens rette værdi. - p.t. Holsted ....Juni 1914. Niels M. Jensen. Niels Hansen Nielsen. - Tinglæst den 26 juni 1914.

**Transport:** Underskrevne ejendomsh. M. Rasmussen af Aarhus transporterer og endelig overdrager herved til landmand Laurids Jensen af Tange den mig ifølge resultat af tvangsauktion ufyldestgjort udlægshaver at erholde udlægsskøde på ejendommen matr.nr. $5^b$ og $3^g$ Tange, Gørding sogn, af hartkorn henholdsvis 2 fdk. 2 3/4 alb. og 1 fdk. 0 ½ alb. med grund og bygninger med nagelfaste genstande, herunder kakkelovne, komfur samt indmuret kedel. Tiende og vejret for matr.nr. $5^b$ er indbefattet. Købesummen udgør 7.900 kr., og berigtiges dels ved overtagelse af pantegæld og dels på anden måde. - Overtagelsen er sket således at køberen overtager et lån på 6.000 kr. i v. og s. Kreditforening: Thi skal udlægsskøde kunne meddeles Laurids Jensen uden videre samtykke fra mig, og jeg indestår for det uden anden retsanmærkning end den, at matr.nr. $3^g$ er medforhæftet for forening om ler og mergelkastning, kontrakt om skolesti for kommunen og aftægt til Kirsten Skov, samt vedtægter for Klaabygaard mergelselskab.-Til bekræftelse vidnefast p.t. Aarhus den 1-2-1919. M. Rasmussen. Vidne: P. Raabjerg. - Ejendomsskyld 6.500 kr. - Tinglæst 25-4-1919.

**Skøde:** Underskrevne Laurids Jensen sælger og skøder herved til Jens Padersen Bang, Kalvslund den mig ifølge adkomst tilhørende ejendom, matr.nr. $2^g$ - $3^g$ og $5^b$ Tange med bygninger, besætning, der består af 2 køer, 1 kvie, 2 heste, 1 får, 1 lam samt alle hønsene og kaninerne, avl, afgrøde, gødning og brændsel, maskiner, ½ ajletønde og redskaber, undtagen en håndtærsker. Købesum 14.000 kr. - Tinglæst 22-8-1919.

**Skøde:** Undertegnede Kristian Feldskov, Tange, sælger og skøder herved til Theodor Hansen af Hunderup Mark, den mig tilhørende ejendom i Tange, Gørding sogn, skyldsat under matr.nr. $2^g$ for hartkorn 1 fdk. 2 3/4 alb., matr.nr. $3^g$ Tange 1 fdk. 0 ½ alb. og matr.nr. $5^b$ 1 fdk. 2 3/4 alb. = ialt 1 skp. 2 fdk. 0 alb., med påstående bygninger disses mur og sømfaste tilbehør, herunder komfur, kakkelovne og indmuret kedel. Endvidere medfølger den på ejendommen værende besætning af heste, kreaturer m. v., avls og mejeri og øvrige udbo genstande og maskiner, samt halvpart i en ajletønde, og endelig avl, afgrøde og gødning. - Overtagelsen finder sted 1 oktober d.å. - Skatter og afgifter svarer køberen fra overtagelsesdagen at regne. - Købesummen udgør 15.000 kr., som af køberen er berigtiget på følgende måde.- Overtagelse af følgende på ejendommen hvilende pantegæld: Til v. og s. Kreditforening ...6.000 kr. - til sagfører Eeg, Aarhus 1.900 kr. og til Jens Pedersen Bang, 2.000 kr. - Restkøbesummen 5.100 kr er betalt i dag kontant. - Den forannævnte ejendom med rette tilhørende og tilliggende skal derfor tilhøre Theodor Hansen med de samme rettigheder, pligter og byrder, hvormed jeg har ejet den, fri for andre gældsforhæftelser end de ovennævnte, og fri for hver mands lovlige tiltale under mit hjemmelsansvar efter loven, idet dog køberen skal respektere følgende ejendommen påhvilende hæftelser.: 1 - Matr.nr. $3^g$ er medforhæftet for forening, læst 2-3-1866 om ler og mergeltagning, - kontrakt læst 24-7-1868 om skolesti og vej for kommunen, - aftægtskontrakt læst 20-3-1903 til Kirsten Skov, og vedtægter for Klaabygaards mergelselskab læst 6-2-1914. - 2 - Matr.nr. $2^g$ er medforhæftet for lejekontrakt af 22-5-1818 på en moselod. do læst 7-11-1820 på 3 moselodder, kontrakt læst 23-3-1877 om vejret for matr.nr. $2^a$ og $3^a$ Aike, forlig læst 17-2-1882 om ret til tørveskær, deklaration læst 3-7-1908 om vejret for matr.nr. $2^a$ og $2^f$ Nørre Bøel og førnævnte mergelvedtægter. - Værdien af medfulgt løsøre, besætning, avl m. v. ansættes på tro og love til 5.000 kr. - Det bemærkes, at der er mergelkastningsret til ejendommen, og at den kastede mergel tilfalder køberen, der iøvrigt er bekendt med vilkårende for mergelkastningen. - Ribe den 30-9-1921.- Kristian Feldskov.- Thodor Hansen. - Vidner: P.P.C.Allerup. M. C. Pontoppidan. - Tinglæst 7 oktober 1921.

**Skøde:** Underskrevne Theodor Hansen, Tange sælger og skøder herved til Landmand Hans Andersen Sorensen, Ilsted, den mig ifølge skøde læst 7-10-1921 tilhørende ejendom, matr.nr. $5^b$ - $3^g$ og $2^g$ Tange, Gørding sogn, med bygninger, disses mur og nagelfaste tilbehør, kakkelovne, komfur og indmuret kedel. Så medfølger også ejendommens avl, afgrøde, besætningen, avls og mejeriredskaber og maskiner, alt undtagen 2 heste, 1 kassevogn, 1 griseso og 12 grise, som sælgeren forbeholder sig. - Købesum 15.000 kr., deraf for løsøre 3.000 kr. - Ejendomsskyld 10.000 kr. - Tinglæst den 30 juni 1922.

**Skøde:** Underskrevne Hans Andersen Sørensen sælger og skøder til landmand Harald Holm, Tjæreborg, den mig ifølge skøde læst 30-6-1922 tilhørende ejendom, matr.nr. $5^b$ - $3^g$ og $2^g$ Tange, med bygninger og disses mur og nagelfaste tilbehør, kakkelovne, komfur og indmuret kedel, øvrige rette tilhørende og tilliggende. Så medfølger også besætning, avl og afgrøde, avlsredskeber, Maskiner og vogne, alt alene med undtagelse af 5 tdr. kartofler. Brændsel og høns medfølger. - Købesum 15.775 kr., deraf for løsøre 5.775 kr. - Ejendomsskyld 10.000 kr. - Tinglæst den 11 maj 1923. - Uden anmærkning.



# Tangevej 8 matr. nr. $5^b$

**Udrag af Skøde:** Underskrevne gdr. Jacob Holm, Tange. Gørding sælger og endeligt skøder herved til medunderskrevne gdr. Holger Andersen, Tange, Gørding, den mig ifølge tinglyst adkomst tilhørende lamdbrugsejendom matr.nr. $1^r$ Tange, Gørding sogn af hartkorn 1 fdk. 2 3/4 alb. - $1^f$ 2 3/4 alb. - $4^c$ 3 fdk. 1 1/4 alb. - $6^c$ 1 fdk. 2 1/4 alb. - $7^d$ 3 fdk. = alb. og $4^d$ 1 fdk. o 3/4 alb. idet bemærkes, at matr.nr. $1^r$ - $3^f$ - $4^c$ - $6^c$ og $7^d$ i forening er noteret som landbrug. - Overtagelsen sker iøvrigt på følgende vilkår. - Ejendommen sælges, således som den nu er og forefindes og som den er køberen forevist med grund af areal ifølge Ribe Amtstue 12 ha. 8917 $m^2$. I overdragelsen medfølger endvidere bygningerne med disses sædvanlige tilbehør, alle slags ledninger, hegn, buskvækster, andre plantninger og alt ejendommen rette tilliggende og tilhørende, idet bemærkes, at sælgeren forbeholder sig det elektriske hegn. Ejendommen overdrages iøvrigt med de samme rettigheder og forpligtelser, hvormed den har tilhørt sælgeren og andre tidligere ejere i hvilken henseende bemærkes, at der ifølge ejendommens blad i tingbogen ikke er lyst servitutter m. v. - Det solgte overdrages køberen som det er ham forevist og bekendt uden ansvar for sælgeren for fejl eller mangler ved det solgte, ejheller for såvidl angår flyvehavre på de solgte arealer, eller svamp og husbukke i de medfølgende bygninger, sælgeren har dog oplyst, at der ikke ham bekendt findes sådanne fejl eller mangler ved det solgte.
Ejendommen overtages af køberen den 11 december 1969 og henligger for køberens regning og risiko i enhver henseende, hvorfor køberen i ildebrandstilfælde oppebærer forsikringssummen.
Købesummen er aftalt til 104.875,00 kr. et hundrede og fire tusinde otte hundrede syv ti fem kroner 00 øre.
Af hensyn til stempelberegningen erklærer parterne herved på tro og love, at købesummen modsvarer den solgte ejendoms værdi i handel og vandel, der medfølger intet løsøre.
Sælgeren har oplyst, at ejendommens stuehus er udlejet og at lejerne kun kan opsiges med 2 måneders forudgående varsel. Køberen indtræder i sælgerens rettigheder og forpligtelser vedr. denne lejeaftale.
Køberen indtræder i sælgerens rettigheder og forpligtelser overfor stedlige transformatorforening, hvorimod sælgerens eventuelle rettigheder og forpligtelser overfor Gørding mejeri er køberen uvedkommende.
Sælgeren har oplyst, at vandet i gårdens brønd er af mindre god kvalitet, men at brønden i hans ejertid har givet tilstrækkelig med vand til ejendommens forbrug, herudover påtager sælgeren sig ikke nogen garanti for vandforsyningen. - Sælgeren har ligeledes oplyst, at vejen, der går forbi ejendommens bygninger, syd for disse er privat vej og at Ejler Nielsen og Marius Ellegård har færdselsret på denne vej mod at deltage i vedligeholdelsen.
Erhververen, der er fyldt 21 år, erklærer, at han og hans hustru og børn under 21 år efter erhvervelsen af ejendommen ikke vil være ejer eller medejer af tilsammen mere end 2 landbrugsejendomme, hverken ved personlige ejerforhold eller gennem selskaber m. v.
De med nærværende skødes ordning og berigtigelse forbundne omkostninger betales af køber og sælger hver med halvdelen, dog betaler køberen alene omkostningerne ved overtagelse af pantegælden.

Gørding den 14 - - 1970. Som sælger: Jacob Holm. Som køber: Holger Andersen.

Ejendomsskyld 68.000 kr. heraf grundværdi 26.900 kr. - Tinglæst den 28 maj 1970.

**N. B.** Bygningerne blev solgt til Inger og Rasmus Andersen, og jorden tillagt Tangevej 8, matr.nr. $5^b$ m. fl.

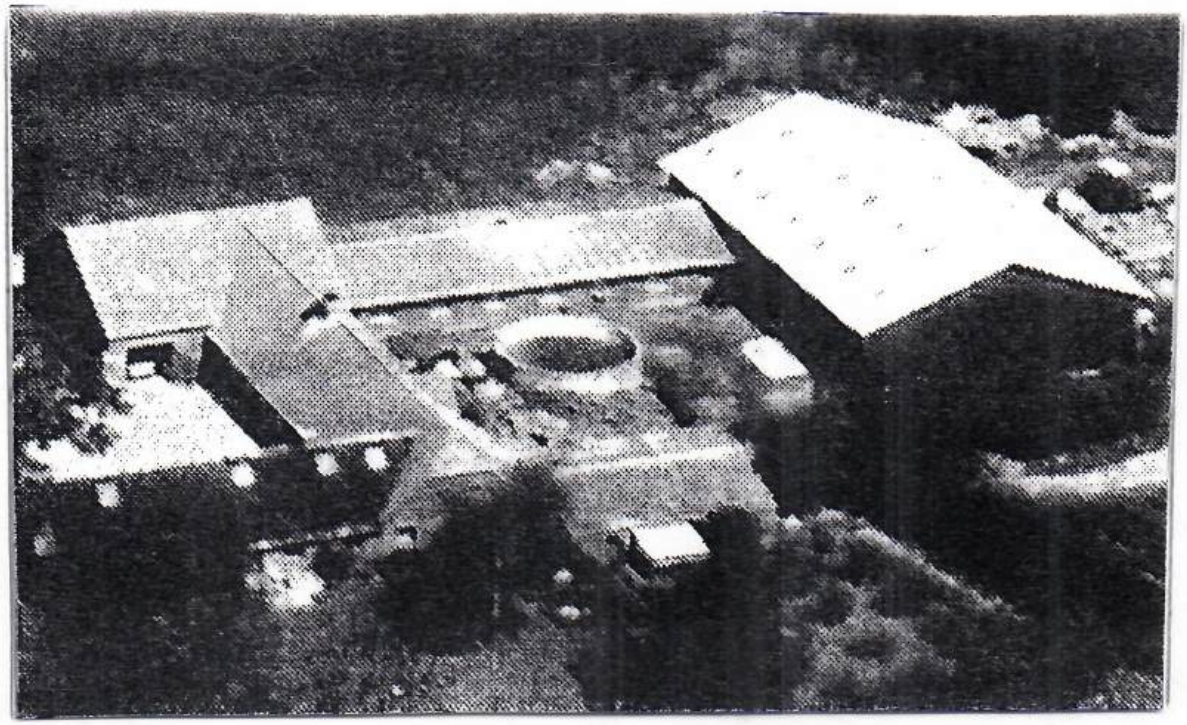

**Tangevej 6 matr. nr. 5b**



***Kirstine og Holger Andersen***



*Marie og Valdemar Kragh samt Emil Madsen og søn Jørgen*



*Københavnerpige Kæthe Kjærulff på ferie i Tange*
*7 somre hos Elly og Ejler Nielsen, Hallundvej 6 Tange*

# Tangevej 6 matr. nr. 5$^{c}$ Tange.

| | Ejer | Lejer | Hustru |
|---|---|---|---|
| | Ejeren af matr.nr. 5$^{a}$ Bolbjerg | | |
| 1847 | --- --- --- | Maren Pedersen | |
| 1856 | --- --- --- | Morten Nielsen | |
| 1868 | --- --- --- | Niels Andreasen Andersen | |
| 1881 | --- --- --- | Mikkel Christensen Schmidt | |
| 1882 | --- --- --- | Christen Jørgensen | |
| 1885 | --- --- --- | Jesper Frederiksen | |
| 1891 | --- --- --- | Karen Sørensen Schmidt, syerske | |
| 1895 | Karen Sørensen Schmidt, syerske | | |
| 1928 | Valdemar Kragh | | Marie Kragh |
| | Marius Ellegård | | Anna Ellegård |
| 1980 | Anna Ellegård, enke | | |
| 1985 | Uffe Nissen | | |

Parcellen matr.nr. 5$^{c}$ Tange blev 1847 udlejet fra gården Bolbjerg for et tidsrum af 99 år, og der blev opført bygninger på parcellen, et såkaldt hyrested, hvilket var ret almindeligt på den tid. Lejeren fik skøde på huset og tinglæst lejeret til jorden for et antal år. Lejeretten kom dog ikke her til at gælde i 99 år, idet syerske Karen Schmidt, der havde overtaget lejekontrakten i 1891, købte det lejede areal til selvejendom i 1895, og fik således skøde på hele ejendommen, som hun i 1928 solgte til Marie og Valdemar Kragh. Bygningerne var gamle og i dårlig stand så de måtte til at bygge både ny stald og stuehus. - Da kræfterne begyndte at svigte solgte de ejendommen til sammenlægning med en anden ejendom, men blev boende nogle år indtil de ca. 1960 flyttede på Aldershjem. - Den nye ejer, Marius Ellegård, nedlagede ejendommen, og lagde jorden til sin egen ejendom, Tangevej 17 som han 1972 solgte til en søn, flyttede til Tangevej 4 hvor han foretog en tilbygning til stuehuset og rev avlsbygningenrne ned. Efter hans død solgte enken, Anna Ellegård, huset til nuv. ejer Uffe Nisen og flyttede til Gørding, Birkevænget 13A.

**Skøde og Lejekontrakt:** Underskrevne Morten Nielsen af Tange mark i Gørding sogn tilstår herved at have overdraget til Niels Andreasen Andersen, det mig tilhørende efter kontrakt tinglæst 19 december 1856 tilhørende lejeret til et stykke jord fra stedet Bolbjerg i ovennævnte by og sogn i lejetiden på 99 år fra 1 maj 1847 at regne samt mit på bemeldte stykke jord stående hus som jeg ligeledes ejer efter ovennævnte kontrakt. - Køberen indtræder ganske i mine rettigheder og forpligtelser idet han af jordlodden som han beholder i besiddelse for den tilbageværende del af lejetiden årlig fra 1 maj til Bolbjergs ejer skal svare en afgift af 1 rigsdaler rigsmønt samt 3/4 skp. rug i tiendevederlag og endvidere ved tiltrædelsen en indfæstning af 2 rdl. rm. , hvilken sum skal svares ved hver ny lejer tiltrædelse. - Da overtagelsessummen 225 rdl. rm. skriver to hundrede fem og tyve rigsdaler rigsmønt er berigtiget, så skal ovennævnte hus og lejeret fremdeles tilhøre køberen Niels Andreasen Andersen og hans arvinger med de samme rettigheder og byrder hvormed jeg hidtil har ejet samme, nemlig at lejeretten til jordlodden har sikkerhed med prioritet i stedet Bolbjerg næstefter 280 rdl., og bliver jeg til det solgte hus og lejeretten køberens hjemmelsmand efter loven.
Under vore hænder vidnefast i Bolbjerg i Tange, Gørding sogn 20 november 1867. - Sælger Morten Nielsen. - Køber Niels Andreasen Andersen. - Til vitterlighed: B. Hansen. Johan Ditlev Nielsen. Tinglæst 17-4-1868.

**Mageskifteskøde på hus og overdragelse af lejeret:** Underskrevne Mikkel Christensen Schmidt, Tange tilstår at have solgt og afhændet til Christen Jørgensen det mig ifølge adkomst tinglæst 25 marts 1981 tilhørende hus beliggende på en lejelod fra matr.nr. 5$^{a}$ Tange af hartkorn 7 skp. 1 fdk. 3/4 alb. gammelskat 4 rdl. 51 sk., hvorfor jeg overdrager ham den lejeret jeg har til jorden hvorpå huset er opført, ligesom jeg overdrager ham den mig tilkommende lejeret til jord fra matr.nr. 1$^{a}$ Tange (Tangegård) af hartkorn oprindelig 2 tdr. 5 skp. 1 fdk. 1/4 alb. gl.skat 12 rdl. 70 sk. - Og da køberen har givet mig vederlag ved at meddele mig adkomst på en ejendom matr.nr. 24$^{a}$ Stenderup m. fl. som er af størst værdi, så skal det fornævnte hus herefter tilhøre køberen Christian Jørgensen som hans lovlige og velerhvervede ejendom med de samme rettigheder herligheder, pligter og byrder, hvormed jeg har ejet det, ligesom lejerettighederne her i stedet skulle tilkomme ham overensstemmende med min og tidligere adkomster, under mit hjemmelsansvar efter loven. - Det bemærkes - 1 - Lejetiden for jorden fra matr.nr. 1$^{a}$ varer i 50 år fra 5 maj 1953, og lejeretten for jorden fra matr.nr. 5$^{a}$ 99 år fra 1 maj 1847. - 2 - det købte er allerede tiltrådt af køberen, der svarer alle fremtidige skatter og afgifter. - 3 - I årlig lejeafgift af jordene fra matr.nr. moseskifte 1$^{a}$ svares 33 øre, der erlægges hver 1 november. ligesom der af jorderne fra matr.nr. 5$^{a}$ svares 2 kr. årlig hver 1 maj samt 3/4 skp. rug, og i indfæstning til grundejeren ved lejerskifte 4 kr.
Under min hånd vidnefast p.t. Holsted den 18 april 1882. Mikkel Christensen Schmidt. Christen Jørgensen.
Til vitterlighed: Clausen. Petersen. Tinglæst den 31 april 1882.

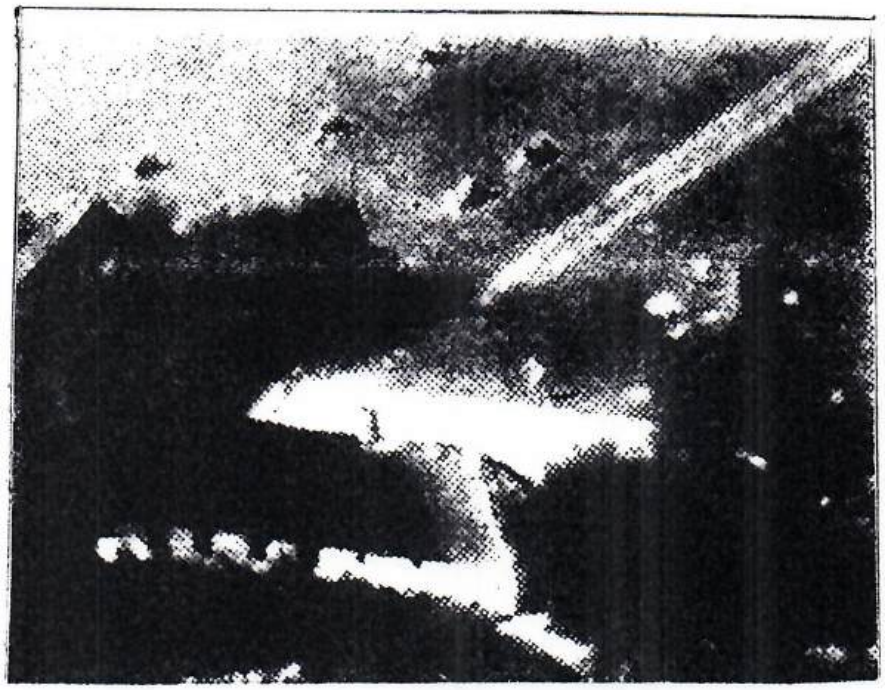

## Tangevej 6, matr.nr. 5$^{c}$ Tange

**Skøde på hus og overdragelse af lejeret:** Underskrevne gårdejer Chresten Jørgensen af Flintholm som befuldmægtiget for Christen Jørgensen af Stenderup tilstår herved at jeg til Jesper Frederiksen har solgt den Christen Jørgensen efter adkomst tinglæst 31 april 1882 tilhørende ejendom, bestående af et hus med lejeret til jord fra matr.nr. 5$^{a}$ og 1$^{a}$ Tange af hartkorn henholdsvis 7 skp. 1 fdk. 3/4 alb. og 2 tdr. 5 skp. 1 fdk. 1/4 alb. - Og da købesummen 1.000 kr. er berigtiget, så skal det nævnte hus fremtidig følge og tilhøre køberen Jesper Frederiksen som hans lovlige og velerhvervede ejendom, ligesom lejerettighederne fremdeles skulle tilkomme ham overensstemmende med min og ældre adkomster, alt under mit hjemmelsansvar efter loven. - Det bemærkes: - 1 - Køberen har alt modtaget det købte af hvilket han fremtidig svarer alle skatter og afgifter. - 2 - Jorden fra 1$^{a}$ er udlejet i 50 år fra 5 maj 1853, og jorden fra 5$^{a}$ i 99 år fra fra 1 maj 1847 mod at der til ejeren af 1$^{a}$ svares årlig hver 1 maj 33 øre, og til ejeren af 5$^{a}$ 2 kr. samt 3/4 skp. rug ligeledes 1 maj, og i indfæstning ved lejerskifte 4 kr. - 3 - Vad overdragelsen reserveres grundejerens rettigheder efter kontrakten og de foran på grundejendommen hvilende hæftelser. - 4 - På medfulgt besætning falder af købesummen 200 kr. - p. t. Holsted den 20 december 1883. Christen Jørgensen. Jesper Frederiksen. - Til vitterlighed: Petersen. M. Jørgensen. - Som kurator Mads Chr. Kjær. - Tinglæst 23 januar 1885. - Fuldmagt forevist..

**Uddrag af Skøde på hus og overdragelse af lejeret:** Jeg underskrevne Jesper Frederiksen tilstår herved og vitterliggør, at jeg til syerske Karen Sørensen Schmidt af Tobol har solgt, ligesom jeg herved sælger og overdrager den mig efter adkomst tinglæst 23 januar 1885 tilhørende ejendom, bestående af et hus med lejerettigheden til jord fra matr.nr. 5$^{a}$ og 1$^{a}$ Tange. - Købesummen herfor er fastsat til 1.000 kr., og da denne er berigtiget på aftalt måde, så skal det nævnte hus i Tange fremtidig følge og tilhøre køberinden Karen Sørensen Schmidt som hendes lovlige og velerhvervede ejendom, ligesom lejerettighederne skulle tilkomme hende overensstemmende med mit og ældre adkomster alt under mit hjemmelsansvar efter loven. - Ved overdragelsen reserveres grundejerens rettigheder efter kontrakten og de foran på grundejendommen hvilende hæftelser. - 4 - På medfulgt besætning falder af købesummen 200 kr. - Retsanmærkning frabedes. - Til bekræftelse under vore hænder vidnefast. - p.t. Ribe den 22 december 1890. - Jesper Frederiksen. Karen Sørensen Schmidt. - Til vitterlighed: L. Nielsen. - P. P. Læk Jessen. - Tinglæst 16-1-1891. - **N. B.** P. Læk, Stenderup, Peter Madsen, Tobol og Jesper Frederiksen kautionerer for skadesløsbrev på 450 kr.

**Påtegning** på skøde og overdragelse af lejeret til jord fra Jesper Frederiksen, Tange til Karen Sørensen Schmidt, tinglæst 16-1-1891. - **Købekontrakt** - Den omhandlede lejelod har grundejeren nu solgt til lejeren Karen Sørensen Schmidt således: at hun betaler mig en købesum af 300 kr., som er berigtiget, at hun selv bekoster udstykningen, at hun selv betaler denne kontrakt og skøde når udstykningen er i orden, at hun betaler skatter og afgifter fra dato, og at hun ikke mere betaler lejeafgift. - p.t. Holsted den 3 september 1894 . - Mads Kjær. Karen Sørensen Schmidt. - **Skøde** - I henhold til udstykning af 19-12-1894, sælger og skøder jeg Mads Kjær til Karen S. Schmidt, Tange matr.nr. 5$^{c}$ af hartkorn 2 fdk. 2 1/4 alb. gl.skat 85 øre. Præstekorntiende i rug 1 fdk. med anpart kirketiende, hvilken parcel fremtidig skal følge og tilhøre hende som uigenkaldelig og uindskrænket ejendom under mit hjemmelsansvar efter loven. - Denne skødning angår selvfølgelig kun den del af lejejorden, som har hørt under mit sted matr.nr. 5, og den vedkommer således ikke lejeretten fra matr.nr. 1$^{a}$. - Tange den 11 januar 1895: Mads Kjær.- Vidner: P. P. Læk Jessen. Hans S. Karkov. - Imod dette skødes tinglæsning vides fra Amtets side intet at eridre.- Ahnfeldt.-Tinglæst 8-2-1895.



## Tangevej 6 matr. nr. 5c

**Købekontrakt:** Vi undertegnede Søren E. H. Møllgaard, P. J. N. Lunds enke, Marie Lund, og Laust Nielsens enke Cathrine Nielsen sælger og overdrager herved til syerske Karen Sørensen Schmidt af Tange den os i forening ifølge skøde tinglæst den 16 september 1896 tilhørende ejendom matr.nr. 16 Tange, Gørding sogn af hartkorn 2 skp. 1 fdk. 0 1/4 alb. med rette til og underliggende. - Købesummen er 2.700 kr. hvoraf 50 kr. betales kontant i dag, resten 2.650 kr. skal berigtiges således: Køberen optager i december termin d. å. et lån på sin samlede ejendom, og hvad heraf bliver tiloverse efter at ældre lån er indfriet, skal udbetales til sælgeren. Af den rest der bliver tilovers skal køberinden ligeledes i december termin indbetale halvdelen minus 50 kr. , mens hun for den øvrige del skal give sælgeren 2'prioritets panteret i den solgte ejendom. - Denne gæld skal forrentes med 4 % årlig og afdrages med 25 kr. i hver termin, første gang i 11 juni termin 1909. - Overtagelsen er sket og køberinden svarer fremtidig alle skatter og afgifter. - Skøde skal udstedes i december termin d. å. - Køberinden må respektere at der på det solgte hæfter lejekontrakt tinglæst 9 juni 1847 til Iver Gabrielsen på nogle jorder, og lejekontrakt tinglæst 20 september 1882 til Jesper Schrøder i Tange på 50 år, dog således, at sælgerne garanterer at disse hæftelser ingen betydning har. - Som befuldmægtiget for mine 2 medejere fremlægger jeg, Søren Møllgaard, fuldmagt fra disse to og underskriver på deres vegne kontrakten. - p. t. Holsted den 24 august 1908. - Som sælger Søren E. H. Møllgaard. Som køber Karen Sørensen Schmidt. - Til vitterlighed: Schvensen. - E. Damgaard.

**Skøde:** I hensyn til foranstående købekontrakt og de vedhæftede fuldmagter fra mine medejere, skøder jeg til Karen Sørensen Schmidt parcellen matr.nr. 16 Tange i Gørding sogn af hartkorn 2 skp. 1 fdk. 0 1/4 alb., og skal denne parcel herefter følge og tilhøre køberinden som dennes rette og uigenkaldelige ejendom, imod at hun i enhver henseende retter sig efter kobekontraktens bestemmelser, navnlig indbetaler hvad der herefter skal betales når lånet er ordnet og respekterer de hvilende lejekontrakter. - p. t. Holsted den 15 februar 1909. S. E. H. Møllgaard. - Til vitterlighed: Schvensen. Chr. Sørensen.
Vurderingssum til ejendomsskyld af fornævnte ejendom 3.200 kr.. - De forfaldne amtstueskatter er betalte..
Ribe Amtstue den 24 februar 1909. - B. Jørgensen. Fm. - Tinglæst 23-4-1909. - Uden anmærkning.

**Fuldmagt:** Jeg undertegnede Laust Nielsens enke Cathrine Nielsen af Gørding giver herved gårdejer Søren Møllgaard af Lourup fuldmagt til at tilskøde Karen Schmidt i Tange det mig i forening med ham og købmand P. J. N. Lunds enke i Lourup tilhørende stykke eng i Tange, Skrædderengen kaldet.

Gørding den 21 august 1908. Cathrine Nielsen.

**Fuldmagt:** Jeg undertegnede købmand P. J. N. Lunds enke, Marie Lund af Lourup, giver herved gårdejer Søren Møllgaard af Lourup fuldmagt til at tilskøde Karen Schmidt i Tange, det mig i forening med ham og L. Nielsens enke i Gørding tilhørende stykke eng i Tange, Skrædderengen kaldet.

p. t. København den 28 februar 1908. Marie Lund.



# Tangevej 15 matr. nr. 5d

| | Ejer | Hustru |
|---|---|---|
| 1967 | Ove Jørgensen | Lindis Jørgensen f. Johansen |

En beboelsesejendom opført 1967 på en parcel udstykket fra Tangevej 8. - Lindis og Ove Jørgensen boede efter at de var blevet gift først til leje i Gørding, men købte så en mindre ejendom i Tange (Tangevej 19), hvor de boede nogle år, men en ejendom på nogle få tdr. land kunne jo ikke brødføde en familie, så de solgte den . De var begge født og opvokset på egnen, Ove på en ejendom på Østerhede i Jernvedlund sogn, og Lindis på Tange Vestergård, og da de helst ville blive boende i Tange, søgte de myndighederne om lov til at opføre dette hus på landet og fik bevilling dertil som nævnt i 1967. - Ove havde arbejde som lastvognsschauffør og Lindis som hjemmehjælper hos kommunen, men da de havde lyst til at prøve noget nyt og være selvstændige, tog de begge erhvervskørekort og startede 1977 en Lillebilforretning. Det blev hurtig til en stor forretning med flere biler både taxa og buskørsel under navnet **"Ove´s Taxi"**. - De fik 5 sønner, John, Søren, Jan, Carsten og Allan, så pladsen blev for trang i det nye hus, og der blev foretaget en tilbygning. Børnene er nu voksne og forlængst fløjet af reden, og da Lindis og Ove nærmede sig pensionsalderen, solgte de i 1996 forretningen, samtidig blev et parcelhus i Gørding til salg, Søndergade 55, som de købte med henblik på alderdommen. De bor dog stadig i huset i Tange, og Søndergade 55 er udlejet til en søn, Allan Jørgensen.




*Lindis og Ove Jørgensen*



*Elly og Ejler Nielsen 1993*
*Sondergade 55 6690 Gørding*

## Fæstere i Tange under Bramming Hovedgaard.

| Fæster. | Føde - / Hjemsted. | Foregaaende Fæster. | Hartkorn. | Hus / Gaard. | Dato. |
|---|---|---|---|---|---|
| Anders Jacobsen | Aaich | Christen Christensen | 3-0-2-1 | Gaard | 15/4 1733 |
| Anders Pedersen | Fiedsted | Thomas Mortensens Enke | 2-6-2-0 | Gaard | 9/5 1783 |
| Christen Christensen | Sneiberg | Tomas Sørrensen | | Gaard | 28/4 1711 |
| Christen Nielsen | Tange | Fader Niels Hansen | 3-0-2-1 | Gaard | 3/9 1730 |
| Christen Sørensen | Fra Sønden | Anders Erichsen | | Gaard | 15/3 1717 |
| Christen Thomsen | Nøraae | Afd. Morten Hansen | 2-6-2-0 | Gaard | 6/10 1747 |
| Frands Jensen | Tange | Fader Hans Jepsen | 2-6-2-0 | Gaard | 10/5 1775 |
| Hans Mortensen | Tange | Sv.fader Christen Nielsen | 3-0-2-1 | Gaard | ? 1761 |
| Jens Jepsen | Gørdinglund | Niels Sørensens Enke | 2-6-2-0 | Gaard | 23/4 1733 |
| Morten Hansen | Aaich | Christen Sørensens Enke | 2-6-2-0 | Gaard | 17/1 1739 |
| Niels Hansen | Nørbøel | tidl. fæstet | 3-0-2-1 | Gaard | 1/6 1719 |
| Niels Sørensen | Tange | Fader Søren Hansen | | Gaard | 1/10 1702 |
| Peder Andersen | Tange | Fader Anders Jacobsen | 3-0-2-1 | Gaard | 16/3 1776 |
| Thomas Mortensen | Tange | Stiffader Christen Thomsen | 2-6-2-0 | Gaard | ? 1764 |
| Morten Hansen | Tange | Fader Hans Mortensen | 2-7-2-½ | ½ Gaard | 12/1 1797 |

## Udskrift af Skøde- og Panteprotokol. Tange 1806 - 1833.

| Dato. | Sælger. | | Køber. | Hartkorn. | Solgt. |
|---|---|---|---|---|---|
| 29.Apr. 1806 | Terman Øllgaard | Skjøde | Frands Jensen | 2-7-2-1/2 | 1886 |
| - -- -- | Frands Jensen | -- | Christen Nielsen | 2-7-2-1/2 | 1816,1818,1820, |
| 9.Juni 1807 | Christen Nielsen | Aftægt | Frands Jensen | | Udslettet 1835 |
| 4.Aug. 1807 | Peder Andersen | Skjøde | Andreas Pedersen | 2-7-2-1/2 | 1850 |
| - -- -- | Terman Øllgaard | -- | Peder Andersen | 2-7-2-1/2 | 1807 |
| - -- -- | Andreas Pedersen | Aftægt | Peder Andersen | | |
| 3.Juli 1810 | Terman Øllgaard | Skjøde | Morten Hansen | 2-7-2-1/2 | 1819 |
| - -- -- | -- -- | -- | Anders Pedersen | 2-7-2-1/2 | 1833 |
| 24.Maj 1816 | Christen Nielsen | Leiecontr. | Jesper Madsen | 2 Maie- | |
| | | | Fr. og Svend Knudsen | Skifter | |
| | | | Conrad Nielsen | | |
| 22.Maj 1818 | Christen Nielsen | Skjøde | Niels Jepsen | En Maie- | |
| | | | Lorentz P. Wilhelm | Skifte | |
| 9.Juli 1819 | Laurids Christiansen | Kjøbecontr. | Peder Iversen | Et stk. Jord | 1821 |
| 8.Okt. 1819 | Morten Hansen | Skjøde | Ole Pedersen | 2-1-2-0 | 1827 |
| - -- -- | -- -- | -- | Laurs Christensen | 0-6-0-1/2 | 1821 |
| 17.Nov 1820 | Christen Nielsen | -- | Søren Friis Jernvedl. | 3 Maieparc. | |
| 4. Maj 1821 | Laurids Christensen | -- | Peder Iversen | 0-0-2-2 | 1829 |
| ? Sept.1822 | Christen Nielsen | Aftægtscon. | Frands Jensens Enke | | Udslettet 1835 |
| ? 1823 | Ole Pedersen | -- | Morten Hansen | | |
| 6.Apr. 1827 | Ole Pedersen | Skjøde | Justitsraad Øllgaard | 2-1-2-0 | 1828 |
| 29.Aug. 1828 | Justitsraad Øllgaard | Auk.skøde | Søren Andreasen | 2-1-2-0 | 1836 |
| 21.Aug. 1829 | Peder Iversen | Skjøde | Hans Nielsen | 0-0-2-2 | 1830 |
| 13.Nov. 1829 | Hans Nielsen | Kjøbecontr. | Thue Hansen | 0-0-2-2 | |
| 17.Dec. 1830 | Hans Nielsen | Skjøde | Thue Hansen | 0-0-2-2 | 1841 |
| 7.Jan. 1831 | Laust Christensen | -- | Peder Andersen | 0-5-1-1 1/2 | 1838 |
| 25.Nov. 1831 | Peder Andersen | Leiecontr. | Chr. Larsen Toftlund | 9 agre 2D. | Udslettet 1847 |
| | | | | Eng. Hedejord | |
| -- -- -- | -- -- | -- | Jep Pedersen Gørding | 10 agre 2D | -- -- |
| | | | | Eng, Hedejord | |
| 29. Marts 1833 | Anders Pedersen | Selvejer Dø. | Peder Andersen | 2-7-2-1/2 | 1846 |

**Matrikuleringen 1844.**

| Matr. nr. | Ejer. | Bruger. | Gl. Mtr. Hartkorn. | Ny Mtr. Hartkorn. | Gl. Skat |
|---|---|---|---|---|---|
| 1 | Peder Andersen | Ejeren | 2-7-2-1/2 | 4-1-2-1 1/4 | 20Rbd. 10Sk. |
| 2 | Niels Christensen | -- | 2-7-2-1/2 | 3-6-1-1 1/4 | 20 -- 10 -- |
| 3 | Peder Andreasen | -- | 2-7-2-1/2 | 4-2-3-1/4 | 20 -- 10 -- |
| 4 | Poul Aagaard | -- | 2-1-2-0 | 2-6-2-3 | 14 -- 91 -- |
| 5a | Jacob Chr. Bekhuse | -- | 0-5-1-1 1/2 | 0-7-1-3/4 | 4 -- 57 -- |
| 5b | Søren Nielsen | -- | 0-0-2-2 | 0-0-2-2 3/4 | 0 -- 55 -- |
| 6 | Niels Mortensen | -- | Under Nr. 3 Sdr. Bøel | 0-4-3-1 1/2 | |
| 7 | Iver Sørensen | -- | Under Nr. 1 Sdr. Bøel | 0-5-1-2 | |
| 8 | Christen Mathiesen | -- | Under Nr. 2 Sdr. Bøel | 0-5-2-0 | |
| 9 | Christen Sørensen | -- | Under Nr. 5 Ilsted | 0-1-2-1 1/4 | |
| 10 | Peder Sørensen | -- | Under Nr. 4 Ilsted | 0-1-1-1 1/4 | |
| 11 | Søren Hansen | -- | Under Nr. 3 Ilsted | 0-1-2-1/2 | |
| 12a | Kristen Laursen | -- | Under Nr. 2a Ilsted | 0-0-3-2 | |
| 12b | Hans Nielsen | -- | Under Nr. 2b Ilsted | 0-0-2-1/4 | |
| 13 | Jens Jepsen | -- | Under Nr. 1a Ilsted | 0-1-2-2 1/4 | |
| 14 | Bramminge Gods | Christen Sørensen | Under Nr. 7 Ilsted | 0-1-2-3/4 | |
| 15 | Niels Jensens Enke | Eieren | Under Nr. 3 Staarup | 0-2-1-2 3/4 | |
| 16 | Niels Hamnsen | -- | Under Nr. 2 Jernvedlund | 0-2-1-1/4 | |
| 17 | Jeppe Jørgensen | -- | 0-0-3-1/4 | | 0Rbd. 73Sk. |
| 18 | Hans Sørensen | -- | Under Nr. 2 Sdr. Gjørding | 0-0-2-1/4 | |
| 19 | Thyge Andersen | -- | Under Nr. 4 Sdr. Gjørding | 0-1-0-2 1/4 | |
| 20 | Søren Sørensen | -- | Under Nr. 3 Sdr. Gjørding | 0-1-1-2 1/2 | |
| | Lodseierne | Beboerne | | ej skyldig | En Leergrav |
| | -- | -- | | - -- | En Mergelgrav |
| | **Tilsammen** | | | **20-6-1-2 1/4** | **81Rbd. 18Sk.** |

**Ejendomsvurdering. Tange 1957.**

| Ejer. | Matrikel nr. | Areal. | Ejendomsskyld incl. Grund. | Grundværdi. |
|---|---|---|---|---|
| Marius Johansen | 1a, 2e | 25.8 ha | 60.700 | 26.200 |
| Dorthea Dixen | 1b, 1t, Nr. Bøel 3d, Skølvad 2l | 26,0 ha | 50.600 | 21.600 |
| Kirstine Christensen | 1c, Fonager 6q | 7,8 ha | 24.100 | 9.100 |
| Jørgen Tobiasen | 1d, 17a | 6,2 ha | 18.400 | 7.400 |
| Thomas Martensen | 1e, 18b, Starup 18a | 5,6 ha | 16.000 | 6.500 |
| Chr. Nielsen | 1f, 1m, 1s, Skølvad 2b | 13,1 ha | 43.500 | 15.500 |
| Erik Juhl | 1g, 3h, 4a, 4m | 14,4 ha | 53.600 | 20.600 |
| Hans Chr. Blaabjerg | 1h, 1k | 2,9 ha | 5.700 | 2.200 |
| Valdemar Kragh | 1i, 5c, 16 | 8,8 ha | 17.800 | 6.800 |
| Albæk Olsen | 1t | 1,5 ha | 6.900 | 1.800 |
| Marius Johansen | 1n | 3,7 ha | 4.500 | 4.500 |
| Holger Jørgensen | 1r, 3f, 4c, 4d, 6c, 7d | 12,8 ha | 28.500 | 12.500 |
| Chr. Jensen, Tangegaard | 1o, 1p, 2a | 37,8 ha | 86.000 | 45.000 |
| Hans Ejler Nielsen | 1u, Vej | 1.330 m2 | 0 | 0 |
| Chr. Jensen, Tangegaard | 2a, se Matr nr. 1o | | | |
| Jens Nielsen, Knudsensminde | 2c, Nr. Bøel 2k | 4,8 ha | 6.000 | 6.000 |
| Samme | 2d | 1,6 ha | 1.400 | 1.400 |
| Ejner Poulsen, Terneholm | 2f | 4,2 ha | 4.000 | 4.000 |
| Anna Andersen | 2g, 3c, 3g, 5b, 6b | 14,7 ha | 29.500 | 14.000 |
| Niels Christensen | 2k | 7,1 ha | 21.400 | 7.900 |
| Arne Pedersen | 2l, 2p | 14,0 ha | 47.200 | 18.200 |
| Otto Jessen | 2m | 6,0 ha | 7.900 | 7.900 |
| Aksel Andersen | 2n | 11ha | 30.400 | 12.900 |
| Marinus Schmidt | 2o | 1,1 ha | 1.400 | 1.400 |
| Ejnar Poulsen, Terneholm | 3a | 26,2 ha | 84.300 | 36.300 |
| Marius Ellegaard | 3b, 7b, 9b, 13b | 8,0 ha | 23.700 | 8.700 |
| Niels Chr. Jensen | 3c | 2,3 ha | 11.700 | 2.700 |
| Emil Madsen | 3d, Stenderup 19g | 8,0 ha | 24.200 | 9.200 |
| Iver Poulsen | 3i | 13,7 ha | 39.500 | 16.500 |
| Michael Poulsen | 3k | 19,6 ha | 65.800 | 25.800 |
| Karl Raun | 3l, 4l, 4o | 7,4 ha | 21.400 | 7.900 |
| Erik Juhl | 4a, se Matr. nr. 1g | | | |
| Laurids P. Lauridsen | 4b, 4k, 4n | 18,5 ha | 44.900 | 16.900 |
| Johannes Kjær | 4e, 5a | 21,4 ha | 52.800 | 18.800 |
| Chr. Mortensen | 4f, 10b, 11b, 14b, 14c | 6,4 ha | 16.100 | 6.600 |
| Svend Aage Nielsen | 4g, 6d, 14d, 15b | 8,4 ha | 20.300 | 9.300 |
| Ejler Nielsen | 4h, 4i, 7c, 8b Stenderup 43 | 11,7 ha | 24.700 | 10.700 |
| Otto Lindberg Jensen | 19b, 20c | 8.704 m2 | 800 | 800 |
| Johannes Kjær | 5a, se Matr. nr. 4e | | | |
| | 6a, se Matr. nr. 4cd, 4g, 5b | | | |
| Laue P. Sørensen, Sdr. Bøel | 7a, se Sdr. Bøel 1c | | | |
| Jørgen D. Sørensen Sdr. Bøel | 8a, se Sdr. Bøel 1a | | | |
| Hans Ejler Nielsen, Nr. Bøel | 9a, se Nr. Bøel 4c | | | |
| Samme | 10a, do | | | |
| Hans Chr. Sørensen, S. Gørding | 11a, se S. Gørding 1g | | | |
| | 12 | | | |
| Hans Filskov Madsen, Staarup | 13a, se Staarup, Fonager 3c | | | |
| | 14, se 4f og 4g | | | |
| | 15, se 4g | | | |
| | 16, se 7i og 5c | | | |
| Jørgen Tobiasen | 17a, se Tange 1d | | | |
| Marie Lund, Østergaard | 18a, se S. Gørding 2a | | | |
| Otto L. Jessen, Sejersgaard | 19a, se S. Gørding 3a | | | |
| Samme | 20a, se do | | | |

# Folketællinger.

Den første folketælling med personernes navne er fra 1. juli 1787. De næste er fra 1. februar 1801, 18. februar 1834, og derefter 1. februar 1840, 1845, 1850, 1855, 1860, 1870, 1880, 1890, 1901 og 1906. De næste folketællinger ikke, bortset fra 1911, tilgængelige endnu. Her er medtaget de vigtigste oplysninger, men der er flere på de microfilm, som findes i Gørding Sognearkiv bl. a. om ægteskaber, enkestand, fødested, hvornår ankommet til sognet m. m.

Personernes navne er afskrevet, som de står i folketællingslisterne, da de derved viser, hvordan navnene blev stavet af de personer, der foretog optællingerne.

Der tages dog forbehold for eventuelle fejl, da flere af listerne var meget vanskelige at læse.


| Folketællingsår | | Side |
|---|---|---|
| Folketælling | 1787 | 131 |
| --- | 1801 | 131 |
| --- | 1834 | 132 |
| --- | 1840 | 133 |
| --- | 1845 | 134 |
| --- | 1850 | 135 |
| --- | 1855 | 136 |
| --- | 1860 | 138 |
| --- | 1870 | 140 |
| --- | 1880 | 141 |
| --- | 1890 | 142 |
| --- | 1901 | 144 |
| --- | 1906 | 146 |
| --- | 1911 | 148 |
| --- | 1901 Kontrolliste nr. 7 Tange | 150 |

**Folketælling Tange, Gørding Sogn.**

**1787.**

| | | | | | | |
|---|---|---|---|---|---|---|
| 1 | Peder Andersen | Husbond | 48 | han i 2.Ægteskab | | |
| | An Kirstine Nielsdatter | Madmoder | 35 | hun i 1.Ægteskab | | |
| | Andreas Pedersen | Børn af | 9 | | | |
| | Jacob Pedersen | sidste | 6 | | | |
| | Ane Pedersen | Ægteskab | 4 | | | |
| | Knud Laursen | Tjenestekarl | 26 | ugift | | |
| | Else Pedersdatter | Tjenestepige | 30 | ugift | | |
| 2 | Hans Mortensen | Husbond | 55 | i 1. Ægteskab | Bonde og Gaardbeboer | |
| | Bodil Christensdatter | Madmoder | 44 | -- | | |
| | Morten Hansen | deres Børn | 24 | ugift | | |
| | Christen Hansen | -- -- | 20 | -- | | |
| | An Kirstine Hansdatter | -- -- | 8 | -- | | |
| | Ane Hansdatter | -- -- | 6 | -- | | |
| | Else Hansdatter | -- -- | 4 | -- | | |
| | Martha Christensdatter | Madmoders Moder | 70 | Enke eft. 2.Ægteskab | Indsidder | |
| 3 | Ane Maria Frandsdatter | Madmoder | 73 | Enke eft. 2.Ægteskab | Inderste | |
| | Jep Jensen | hendes Søn | 31 | ugift | Bonde og Gaardbeboer | |
| 4 | Franz Jensen | Husbond | 50 | i 1. Ægteskab | | |
| | Kirsten Andersdatter | Madmoder | 38 | -- | | |
| | Jerd Franzdatter | deres Børn | 17 | ugift | | |
| | An Marie Franzdatter | -- -- | 6 | -- | | |
| | Christen Pedersen | Tjenestekarl | 24 | ugift | | |
| 5 | Anders Pedersen | Husbond | 30 | i 1. Ægteskab | | |
| | Johanne Christensdatter | Madmoder | 25 | -- | | |
| | Peder Andersen | deres Søn | 2 | ugift | | |
| 6 | Poul Nielsen | Mand | 55 | i 1. Ægteskab | Inderste og Daglejer | |
| | Karen Hansdatter | hans Kone | 56 | -- | | |
| 7 | Jørgen Pedersen | Mand | 48 | i 1. Ægteskab | Inderste og Daglejer | |
| | Christiane Nielsdatter | hans Kone | 47 | -- | | |
| | Mette Jørgensdatter | deres Barn | 8 | ugift | | |

**1801.**

| | | | | | | |
|---|---|---|---|---|---|---|
| 1 | Frands Jensen | Husbond | 65 | gift 3. Gang | Bonde og Gaardbeboer | |
| | Mette Jensdatter | hans Kone | 48 | gift første Gang | | |
| | Jens Frandsen | hans Børn | 23 | ugift | | |
| | Kiesten Jensdatter | -- -- | 5 | -- | | |
| | Anna Marie Frandsdatter | Mandens Moder | 86 | Enke eft. 1.Ægteskab | lever af Aftægt | |
| 2 | Anders Pedersen | Husbond | 44 | begge i 1. | Bonde og Gaardbeboer | |
| | Johanne Christensdatter | hans Kone | 48 | Ægteskab | | |
| | Peder Andersen | deres Børn | 15 | ugift | | |
| | Maren Andersdatter | -- -- | 12 | -- | | |
| | Anna Cathrine Andersdatter | -- -- | 7 | -- | | |
| | Christine Andersdatter | -- -- | 4 | -- | | |
| 3 | Morten Hansen | Husbond | 39 | begge i 1. | Bonde og Gaardbeboer | |
| | Anna Marie Nielsdatter | hans Kone | 26 | Ægteskab | | |
| | Bodil Marie Hansdatter | deres Børn | 3 | ugift | | |
| | Hans Mortensen | -- -- | 1 | -- | | |
| | Marie Jacobsdatter | Tjenestepige | 16 | -- | | |
| | Hans Mortensen | Mandens | 68 | begge i 1. | lever af Aftægt | |
| | Bodil Christensdatter | Forældre | 58 | Ægteskab | | |
| | Bodil Marie Jesdatter | deres Datter Marens uægte Barn | 7 | ugift | | |
| 4 | Peter Andersen | Husbond | 60 | gift 2. Gang | Bonde og Gaardbeboer | |
| | Anna Kiestine Nielsdatter | hans Kone | 50 | gift 1. Gang | | |
| | Jacob Petersen | deres Børn | 19 | ugift | | |
| | Berte Petersdatter | -- -- | 12 | -- | | |
| | Niels Petersen | -- -- | 10 | -- | | |
| | Peder Petersen | -- -- | 7 | -- | | |
| | Marie Cathrine Petersdatter | -- -- | 4 | -- | | |

**1834.**

| | | | | |
|---|---|---|---|---|
| 1. en Gaard | Peder Andersen | 49 | gift | Gaardmand |
| | Anne Marie Kristensdatter | 32 | -- | hans Kone |
| | Johanne Pedersdatter | 12 | ugift | deres Børn |
| | Maren Pedersdatter | 10 | -- | -- -- |
| | Anne Magrete Pedersdatter | 7 | -- | -- -- |
| | Anders Pedersen | 4 | -- | -- -- |
| | Karen Marie Pedersdatter | 2 | -- | -- -- |
| | Elsbet Olesdatter | 32 | -- | Tjenestefolk |
| | Jeppe Kristensen | 28 | -- | -- |
| 2. en Gaard | Anne Marie Fransdatter | 54 | Enke | Gaardmandsenke |
| | Niels Kristensen | 26 | ugift | hendes Børn, driver Gaarden |
| | Mette Kirstine Kristensdatter | 28 | -- | -- -- |
| | Maren Kristensdatter | 11 | -- | -- -- |
| 3. et Huus | Karen Sørensdatter | 40 | Gift | lever af sin Jordlod |
| | Søren Jeppesen | 18 | ugift | hendes Børn |
| | Peder Jeppesen | 13 | -- | -- -- |
| | Maren Jeppesdatter | 9 | -- | -- -- |
| | Mariane Jeppesdatter | 7 | -- | -- -- |
| 4. et Huus | Anne Nielsdatter | 28 | gift | lever af at spinde |
| | Morten Villadsen | 3 | ugift | hendes Barn |
| 5. et Huus | Ellen Katrine Jensdatter | 45 | gift | Huusbond, lever af sin Jordlod |
| | Anne Hyldeborg Kristensdatter | 20 | ugift | hendes Barn |
| 6. et Huus | Maren Nielsdatter | 56 | gift | Huusbond, lever af sin Jordlod |
| | Maren Pedersdatter | 31 | -- | Indsidder, lever af at spinde |
| | Kirstine Nielsdatter | 8 | ugift | hendes Børn |
| | Peder Kristian Nielsen | 4 | -- | -- -- |
| 7. et Huus | Anne Lauritsdatter | 36 | gift | Huusbond, lever af sin Jordlod |
| | Laue Sørensen | 10 | ugift | hendes Barn |
| | Anne Marie Sørensdatter | 7 | -- | -- -- |
| | Thomads Peder Sørensen | 5 | -- | -- -- |
| | Kirsten Katrine Sørensdatter | 2 | -- | -- -- |
| | Anne Thomadsdatter | 60 | Enke | lever af hendes Formue |
| | Bodil Marie Lauesdatter | 21 | ugift | lever af at spinde |
| 8. et Huus | Peder Andersen | 33 | gift | Huusmand, lever af sin Jordlod |
| | Anne Malene Nielsdatter | 29 | -- | hans Kone |
| | Villads Pedersen | 2 | ugift | deres Børn |
| | Anna Marie Pedersdatter | 4 | -- | -- -- |
| | Anders Hansen | 17 | -- | Skolelærer |
| 9. en Gaard | Andreas Pedersen | 57 | gift | Gaardmand |
| | Kirsten Jensdatter | 45 | -- | hans Kone |
| | Peder Andresen | 26 | ugift | deres Børn |
| | Marte Andreasdatter | 12 | -- | -- -- |
| | Anna Else Andreasdatter | 16 | -- | -- -- |
| | Kirsten Andreasdatter | 12 | -- | -- -- |
| 10. en Gaard | Søren Andersen | 40 | gift | Gaardmand |
| | Engeborg Marie Lauritsdatter | 30 | -- | hans Kone |
| | Maren Sørensdatter | 9 | ugift | deres Børn |
| | Karen Marie Sørensdatter | 7 | -- | -- -- |
| | Andrea Magrete Sørensdatter | 5 | -- | -- -- |
| | Lauritsine Sørensdatter | 1 | -- | -- -- |
| 11. et Huus | Maren Kristiansdatter | 35 | gift | lever af at spinde |
| | Peder Jørgen Pedersen | 7 | ugift | hendes Børn |
| | Christian Jørgensen | 4 | -- | -- -- |
| 12. et Huus | Hans Jensen | 30 | gift | Huusmand og Daglejer |
| | Enger Marie Hansdatter | 26 | -- | hans Kone |

1840.

| | | | | |
|---|---|---|---|---|
| 74. en Gaard | Peder Andreasen | 31 | ugift | Gaardmand |
| | Andreas Pedersen | 63 | gift | Gaardmandens Forældre |
| | Kjersten Jensen | 50 | -- | nyder Ophold i Gaarden |
| | Ane Else Andreasen | 22 | ugift | deres Døtre, Tjenestepiger |
| | Kjersten Andreasen | 18 | -- | -- -- -- |
| | Kjersten Sørensen | 6 | -- | Gaardmandens Plejedatter |
| | Niels Jørgensen | 19 | -- | Skolelærer |
| 75. en Gaard | Niels Christensen | 32 | gift | Gaardmand |
| | Kjersten Jepsen | 32 | -- | hans Kone |
| | Kjersten Pedersen | 25 | ugift | Tjenestepige |
| 76. en Gaard | Poul Jensen Aaagaard | 30 | gift | Gaardmand |
| | Kjersten Andersen | 26 | -- | hans Kone |
| 77. en Gaard | Peder Andersen | 53 | Enkemand | Gaardmand |
| | Johanne Pedersen | 18 | ugifte | hans Børn |
| | Maren Pedersen | 15 | -- | -- -- |
| | Ane Margrethe Pedersen | 13 | -- | -- -- |
| | Anders Pedersen | 11 | -- | -- -- |
| | Karen Pedersen | 8 | -- | -- -- |
| | Laust Pedersen | 6 | -- | -- -- |
| | Niels Jepsen | 27 | -- | Tjenestekarl |
| 78. et Huus | Thue Hansen | 50 | gift | Husmand, lever af sin Jordlod |
| | Ellen Catrine Jensen | 50 | -- | hans Kone |
| 79. et Huus | Christen Gjerlevsen | 63 | gift | Huusmand, lever af sin Joedlod |
| | Bodil Nielsen | 51 | -- | hans Kone |
| | Niels Christensen | 11 | ugift | deres Barn |
| 80. et Huus | Hans Stephansen | 49 | gift | Huusmand, lever af sin Jordlod |
| | Kjertsine Christensen | 47 | -- | hans Kone |
| 81. et Huus | Ane Laugesen | 42 | gift | Huusmandskone, lever af sin Jordlod |
| | Ane Sørensen | 13 | ugift | hendes Børn |
| | Thomas Peder Sørensen | 11 | -- | -- -- |
| | Catrine Sørensen | 8 | -- | -- -- |
| | Maren Sørensen | 5 | -- | -- -- |
| 82. et Huus | Peder Christian Jensen | 61 | gift | Huusmand, lever af sin Jordlod |
| | Maren Nielsen | 63 | -- | hans Kone |
| | Maren Pedersen | 37 | gift | Deres Datter, Indsidder, lever af Syending |
| | Kjerstine Nielsen | 14 | ugift | hendes Børn |
| | Peder Christian Nielsen | 9 | -- | -- -- |
| | Jacob Nielsen | 4 | -- | -- -- |
| 83. et Huus | Jørgen Pedersen | 43 | gift | Huusmand, lever af sin Jordlod |
| | Maren Christiansen | 40 | -- | hans Kone |
| | Peder Jørgensen | 13 | ugift | deres Børn |
| | Christian J. Jørgensen | 10 | -- | -- -- |
| | ? Catrine Jørgensen | 5 | -- | -- -- |
| 84. et Huus | Hans Jensen | 38 | gift | Huusmand, lever af sin Jordlod |
| | Inger Marie Hansen | 32 | -- | hans Kone |
| | Ane Malene Hansen | 3 | ugift | deres Barn |
| | Niels Jensen | 32 | gift | Indsidder og Daglejer |
| 85. et Huus | Jacob Christensen | 30 | gift | Huusmand, lever af sin Jordlod |
| | Stine Jensen | 23 | -- | hans Kone |
| | Mette Kjerstine Jacobsen | 2 | ugift | deres Barn |
| 86. et Huus | Mette Marie Nissen | 35 | gift | Huusmandskone, lever af sin Jordlod |
| | Marie Kjerstine Pedersen | 8 | ugift | hendes Børn |
| | Ane Kjerstine Pedersen | 5 | -- | -- -- |
| | Nis Pedersen | 1 | -- | -- -- |
| 87. et Huus | Willum Frederiksen | 35 | gift | Huusmand, lever af sin Jordlod |
| | Else Nielsen | 39 | -- | hans Kone |
| | Ane Catrine Willumsen | 7 | ugift | deres Børn |
| | Ane Willumsen | 5 | -- | -- -- |
| | Niels Willumsen | 3 | -- | -- -- |

1845.

| | | | | |
|---|---|---|---|---|
| 1. Gaard | Niels Christensen | 36 | gift | Gaardmand |
| | Kjersten Jepsen | 36 | -- | hans Kone |
| | Jens Poulsen | 54 | -- | Tjenestefolk |
| | Jens Poulsen Pedersen | 25 | ugift | -- |
| | Maria Knudsen | 17 | -- | -- |
| | Peder Pedersen | 29 | gift | Indsidder og Daglejer |
| | Johanne Christensen | 34 | -- | hans Kone |
| 2. Gaard | Poul Jensen Aagaard | 35 | gift | Gaardmand |
| | Kjersten Andersen | 33 | -- | hans Kone |
| | Jens Chr. Aagaard Poulsen | 5 | ugift | deres Børn |
| | Ane Catrine Aagaard Poulsen | 4 | -- | -- -- |
| | Hans Christensen | 43 | -- | Tjenestefolk |
| | Inger Catrine Laugesen | 24 | -- | -- |
| 3. Gaard | Peder Anders Andreasen | 36 | gift | Gaardmand |
| | Ane Jensen | 28 | -- | hans Kone |
| | Mads Nielsen | 27 | ugift | Tjenestekarl |
| | Kjerstine Sørensen | 12 | -- | Plejebarn |
| | Andreas Pedersen | 68 | gift | Inderste og Aftægtsmand |
| | Kjersten Jensen | 56 | -- | hans Kone |
| | Kjersten Andreasen | 22 | ugift | deres Datter |
| 4. Huus | Søren Albertsen | 52 | gift | lever af sin Jordlod |
| | Ane Therkelsen | 51 | -- | hans Kone |
| | Therkel Carl Sørensen | 21 | ugift | deres Børn |
| | Albert Sørensen | 13 | -- | -- -- |
| | Maurice Ane Sørensen | 9 | -- | -- -- |
| | Hans Peder Sørensen | 7 | -- | -- -- |
| 5. Huus | Søren Nielsen | 56 | gift | lever af sin Jordlod |
| | Catrine Marie Jensen | 56 | -- | hans Kone |
| 6. Huus | Christen Gjerlevsen | 65 | gift | Huusmand og Daglejer |
| | Bodil Hansen | 56 | -- | hans Kone |
| | Niels Hansen Christensen | 15 | ugift | deres Barn |
| 7. Huus | Knud Laugesen | 31 | gift | Huusmand og Daglejer |
| | Maren Møller | 25 | -- | hans Kone |
| | Hanne Nielsen | 65 | Enke | Indsidder og Aftægtskone |
| 8. Huus | Søren Pedersen | 45 | gift | Huusmand og Daglejer |
| | Ane Laugesen | 47 | -- | hans Kone |
| | Kjersten Catrine Sørensen | 13 | ugift | deres Børn |
| | Maren Sørensen | 9 | -- | -- -- |
| | Mads Sørensen | 4 | -- | -- -- |
| 9. Huus | Hans Steffensen | 55 | gift | Huusmand og Daglejer |
| | Ingeborg Kjerstine Christensen | 52 | -- | hans Kone |
| 10. Huus | Jacob Christensen | 35 | gift | Huusmand og Daglejer |
| | Sidse Kjerstine Jensen | 29 | -- | hans Kone |
| | Mette Kjerstine Jacobsen | 1 | ugift | deres Børn |
| | Jens Christian Jacobsen | 2 | -- | -- -- |
| 11. Huus | Hans Jensen | 41 | gift | Huusmand og Daglejer |
| | Inger Marie Hansen | 40 | -- | hans Kone |
| | Ane Malene Hansen | 8 | ugift | deres Børn |
| | Ane Marie Hansen | 4 | -- | -- -- |
| 12. Huus | Peder Andersen | 60 | Enkemand | Huusmand og Aftægtsmand |
| | Ane Magrete Pedersen | 17 | ugift | hans Børn |
| | Anders Pedersen | 15 | -- | -- -- |
| | Lauritz Pedersen | 11 | -- | -- -- |
| 13. Huus | Willum Frederiksen | 40 | gift | Huusmand og Daglejer |
| | Ellen Nielsen | 32 | -- | hans Kone |
| | Ane Katrine Willumsen | 11 | ugift | deres Børn |
| | Niels Willumsen | 8 | -- | -- -- |
| | Frederik Willumsen | 5 | -- | -- -- |
| | Anton Willumsen | 3 | -- | -- -- |
| 14. Huus | Niels Pedersen | 42 | gift | Huusmand og Daglejer |
| | Mette Marie Sandholt | 40 | -- | hans Kone |
| | Marie Kjerstine Pedersen | 13 | ugift | deres Børn |
| | Ane Kjertsine Pedersen | 10 | -- | -- -- |
| | Niels Pedersen | 6 | -- | -- -- |
| | Peder Pedersen | 4 | -- | -- -- |

1850.

| | | | | |
|---|---|---|---|---|
| 1 en Gaard | Poul Jensen Aagaard | 40 | gift | Gaardmand, Huusfader |
| | Kjersten Andersdatter | 36 | – | hans Kone |
| | Jens Chr. Aagaard | 10 | ugift | deres Børn |
| | Ane Kathrine Aagaard | 9 | – | – – |
| | Else Kirstine Aagaard | 4 | – | – – |
| | Maren Aagaard | 2 | – | – – |
| | Inger Kathrine Laugesen | 27 | – | Tjenestepige |
| 2 en Gaard | Knud Jespersen | 55 | gift | Gaardmand og Huusfader |
| | Johanne Jensdatter | 48 | – | hans Kone |
| | Ane Jespersdatter | 22 | ugift | deres Børn |
| | Kirsten Knudsen | 18 | – | – – |
| | Peder Chr. Knudsen | 16 | – | – – |
| | Jens Knudsen | 12 | – | – – |
| | Hans Knudsen | 11 | – | – – |
| | Rasmine Knudsen | 8 | – | – – |
| 3 en Gaard | Niels Christensen | 42 | gift | Gaardmand og Huusfader |
| | Kjersten Jensdatter | 42 | – | hans Kone |
| | Mette Knudsen | 23 | ugift | Tjenestefolk |
| | Peter Svendsen | 16 | – | – |
| | Niels Svendsen | 25 | – | – |
| 4 en Gaard | Peder Andreasen | 41 | gift | Gaardmand og Huusfader |
| | Ane Jensdatter | 33 | – | hans Kone |
| | Kjersten Pedersen | 4 | ugift | deres Datter |
| | Søren Pedersen | 18 | – | Tjenestefolk |
| | Hans Peder Christensen | 15 | – | – |
| | Caroline Carlsen | 21 | – | – |
| | Andreas Pedersen | 74 | gift | Aftægtsmand |
| | Kjersten Andersdatter | 62 | – | hans Kone |
| 5 et Huus | Niels Gundersen | 46 | gift | Huusmand, Huusf. lever af sin Jordlod |
| | Maren Møller | 42 | – | hans kone |
| | Caroline Christine Nielsen | 7 | ugift | deres Børn |
| | Christen Tyggesen Nielsen | 5 | – | – – |
| 6 et Huus | Therkel Sørensen | 25 | ugift | Huusmand, Snedker |
| | Christence Sørensen | 21 | – | hans Søster, Sypige, Huusholderske |
| 7 et Huus | Søren Nielsen | 67 | gift | Huusmand, Huusfader, Snedker |
| | Cathrine Marie Jensdatter | 61 | – | hans Kone |
| 8 et Huus | Ane Kirstine Mortensen | 26 | gift | Huusmoder, hendes Mand tjener |
| | Niels Hansen | 3 | ugift | deres Søn |
| | Christen Gjerlevsen | 73 | Enkemand | Aftægtsmand |
| 9 et Huus | Bodil Katrine Sørensen | 24 | gift | Huusmoder, hendes Mand tjener |
| | Barbara Lauridsen | 33 | ugift | Inderste, Væver |
| 10 et Huus | Peder Assersen | 47 | gift | Huusmand, Huusfader, Skræder |
| | Ane Katrine Lauridsen | 34 | – | hans Kone, Skræder |
| | Mette Katrine Pedersen | 10 | ugift | deres Børn |
| | Laust Pedersen | 6 | – | – – |
| | Dorthe Katrine Pedersen | 4 | – | – – |
| | Maren Pedersen | 2 | – | – – |
| 11 et Huus | Knud Lauridsen | 36 | gift | Huusmand, Huusfader, Dagleier |
| | Karen Møller | 30 | – | hans Kone |
| | Karen Marie Knudsen | 3 | ugift | deres Datter |
| | Maren Nielsdatter | 77 | Enke | Aftægtskone |
| 12 et Huus | Jacob Christensen | 40 | gift | Huusmand, Huusfader, Dagleier |
| | Sidsel Kirstine Jensen | 34 | – | hans Kone, Skræder |
| | Mette Kirstine Jacobsen | 12 | ugift | deres Børn |
| | Jens Christian Jacobsen | 7 | – | – – |
| | Christen Jacobsen | 4 | – | – – |
| | Juliane Marie Jacobsen | 1 | – | – – |
| 13 et Huus | Hans Jensen | 48 | gift | Huusmand, Huusfader, Skomager |
| | Inger Marie Hansdatter | 44 | – | hans Kone |
| | Ane Malene Hansen | 13 | ugift | deres Børn |
| | Ane Marie Hansen | 9 | – | – – |
| 14 et Huus | Holger Klagenberg | 35 | gift | Huusmand, Huusfader, Snedker |
| | Ane Nielsdatter | 33 | – | hans Kone, Væver |

| | | | | |
|---|---|---|---|---|
| | Johanne Klagenberg | 4 | ugift | deres Børn |
| | Astrid Trine Klagenberg | 2 | -- | -- -- |
| 15 et Huus | Peder Andersen | 66 | Enkemand | Aftægtsmand |
| | Ane Margrethe Pedersen | 23 | ugift | hans Datter, Væver |
| 16 et Huus | Niels Pedersen | 48 | gift | Huusmand, Huusfader, Dagleier |
| | Mette Marie Sandholt | 45 | -- | hans Kone |
| | Ane Kirstine Pedersen | 15 | ugift | deres Børn |
| | Nis Pedersen | 11 | -- | -- -- |
| | Peter Pedersen | 9 | -- | -- -- |
| 17 et Huus | Willum Frederiksen | 45 | gift | Huusmand, Huusfader, Dagleier |
| | Ellen Nielsdatter | 39 | -- | hans Kone |
| | Niels Willumsen | 13 | ugift | deres Børn |
| | Frederik Willumsen | 11 | -- | -- -- |
| | Anton Willumsen | 8 | -- | -- -- |
| | Ane Marie Willumsen | 5 | -- | -- -- |
| | Maren Willumsen | 2 | -- | -- -- |
| 18 et Huus | Hermann Nielsen | 36 | gift | Huusmand, Huusfader, tjener |
| | Maren Christensen | 25 | -- | hans Kone |
| | Hermann Hermansen | 7 | ugift | deres Børn |
| | Ane Hermansen | 5 | -- | -- -- |
| | Abeline Hermansen | 2 | -- | -- -- |
| | Abelone Marie Christensen | 60 | Enke | Inderste, Aftægtskone |
| | **1855.** | | | |
| 1 en Gaard | Niels Christensen | 47 | gift | Gaardmand, Huusfader |
| | Kirsten Jepsen | 47 | -- | hans Kone |
| | Christen Nielsen | 5 | ugift | deres Barn |
| | Lauge Christensen | 62 | gift | Skolelærer, Aftægtsmand |
| | Poul Jensen | 31 | ugift | Tjenestefolk |
| | Mette Knudsen | 28 | -- | -- |
| | Andrea Christensen | 18 | -- | -- |
| | Abbelone Kirstine Jørgensen | 32 | -- | |
| 2 en Gaard | Poul Aagaard | 45 | gift | Gaardmand, Huusfader |
| | Maren Laugesen | 24 | -- | hans Kone |
| | Jens Chr. Aagaard | 15 | ugift | deres Børn |
| | Ane Kathrine Aagaard | 14 | -- | -- -- |
| | Else Kirstine Aagaard | 9 | -- | -- -- |
| | Maren Aagaard | 7 | -- | -- -- |
| | Kirsten Aagaard | 3 | -- | -- -- |
| | Ana Aagaard | 1 | -- | -- -- |
| | Hans Chr. Christensen | 53 | -- | Tjenestekarl |
| | Ane Malene Hansen | 18 | -- | Tjenestepige |
| | Niels Jørgensen | 39 | gift | Indsidder, Dagleier |
| | Mette Nielsen | 43 | -- | hans Kone |
| 3 en Gaard | Knud Jespersen | 61 | gift | Gaardmand, Huusfader |
| | Johanne Jensen | 52 | -- | hans Kone |
| | Peder Knudsen | 21 | ugift | deres Børn |
| | Jens Knudsen | 17 | -- | -- -- |
| | Hans Knudsen | 15 | -- | -- -- |
| | Ane Jespersen | 26 | -- | -- -- |
| | Kirstine Knudsen | 22 | -- | -- -- |
| | Rasmine Knudsen | 13 | -- | -- -- |
| | Mette Kathrine Nielsen | 9 | -- | Plejebarn |
| 4 en Gaard | Peder Andresen | 48 | gift | Gaardmand, Huusfader |
| | Ane Jensen | 38 | -- | hans Kone |
| | Kirsten Pedersen | 9 | ugift | deres Datter |
| | Jørgen Jørgensen | 20 | -- | Tjenestefolk |
| | Ane Kirstine Abrahams | 32 | -- | -- |
| | Kirsten Maren Ingversen | 3 | -- | Plejebarn |
| | Andreas Pedersen | 78 | gift | Aftægtsmand |
| | Kirsten Jensen | 66 | -- | hans Kone |
| 5 en Gaard | Niels Gundesen | 52 | Gift | Gaardmand, Huusfader |
| | Maren Nielsen | 47 | -- | hans Kone |
| | Caroline Marie Nielsen | 12 | ugift | deres Børn |
| | Christine Thygeline Nielsen | 10 | -- | -- -- |

| | | | | |
|---|---|---|---|---|
| 6 et Huus | Hans Pedersen | 33 | gift | Huusmand, nærer sig af sin Jordlod |
| | Ane Maria Nielsen | 31 | – | hans Kone, Væver |
| 7 et Huus | Maren Pedersen | 40 | ugift | Inderste og Moder, nærer sig af Haandarbejde |
| | Kirsten Maria Hansen | 8 | – | hendes Børn |
| | Mads Hansen | 6 | – | -- -- |
| 8 et Huus | Niels Kjær | 34 | gift | Huusmand, nærer sig af sin Jordlod |
| | Birthe Maria Jensen | 36 | – | hans Kone, Væver |
| | Mette Kirstine Kjær | 1 | ugift | deres Datter |
| | Søren Nielsen | 66 | gift | Aftægtsmand |
| | Kathrine Maria Jensen | 66 | – | hans Kone |
| 9 et Huus | Knud Lauridsen | 41 | gift | Huusmand, Huusfader, lever af sin Jordlod |
| | Karen Jørgensen Møller | 36 | – | hans Kone |
| | Karen Maria Knudsen | 8 | ugift | deres Børn |
| | Laurids Nielsen Knudsen | 4 | – | – – |
| 10 et Huus | Peder Adsersen | 53 | gift | Huusmand, Huusfader, ? |
| | Ane Kathrine Lauridsen | 40 | – | hans Kone |
| | Mette Maren Pedersen | 7 | ugift | deres Barn |
| 11 et Huus | Poul Jensen Holbek | 39 | gift | Huusmand, Huusfader, lever af sin Jordlod |
| | Bodil Kathrine Sørensen | 30 | – | hans Kone |
| | Johanne Dorthe Poulsen | 5 | ugift | deres Børn |
| | Ane Poulsen | 2 | – | – – |
| 12 et Huus | Niels Nicolai Schmidt | 34 | gift | Huusmand, Huusfader, Smed |
| | Ane Kirstine Lauridsen | 28 | – | hans Kone |
| | Christen Christensen Nielsen | 3 | ugift | deres Børn |
| | Laurids Peder Nielsen | 6 | – | – – |
| | Christen Christensen Jensen | 61 | gift | Huusfaderens Forældre, |
| | Maren Christensdatter | 61 | – | forsørges af ham |
| 13 et Huus | Jakob Christensen | 45 | gift | Huusmand, Huusfader, lever af sin Jordlod |
| | Sidse Kirstine Jensen | 39 | – | hans Kone |
| | Jens Chr. Jakobsen | 12 | ugift | deres Børn |
| | Christen Jakobsen | 9 | – | – – |
| | Bodil Kathrine Jakobsen | 4 | – | – – |
| 14 et Huus | Holger Klagenberg | 40 | gift | Huusmand, Huusfader, Snedker |
| | Ane Nielsen | 28 | – | hans Kone, Væver |
| | Johanne Klagenberg | 9 | ugift | deres Børn |
| | Albertine Klagenberg | 7 | – | – – |
| | Kirsten Maria Klagenberg | 4 | – | – – |
| | Lene Margrethe Klagenberg | 2 | – | – – |
| 15 et Huus | Hans Jensen | 53 | gift | Huusmand, Huusfader, lever af sin Jordlod |
| | Inger Maria Hansen | 49 | – | hans Kone |
| | Jens Chr. Hansen | 4 | ugift | deres Barn |
| 16 et Huus | Peder Andersen | 70 | Enkemand | Aftægtsmand |
| | Johanne Pedersen | 53 | gift | Huusholderske for sin Fader P. Andersen |
| | Peder Jensen | 3 | ugift | hendes Søn |
| | Laurids Pedersen | 21 | – | Dagleier |
| 17 et Huus | Jens Nissen Krogh | 40 | gift | Huusmand, Huusfader, lever af sin Jordlod |
| | Maria Kirstine Schmidt | 43 | – | hans Kone, Knippelkone |
| | Christen Jensen Krogh | 12 | ugift | deres Børn |
| | Bodil Kirstine Krogh | 7 | – | – – |
| | Nis Jensen Krogh | 6 | – | – – |
| | Markus Jensen Krogh | 2 | – | – – |
| 18 et Huus | Villum Frederiksen | 50 | gift | Huusmand, Huusfader, Stenhugger |
| | Elle Nielsen | 45 | – | hans Kone |
| | Niels Villumsen | 18 | ugift | deres Børn |
| | Ane Maria Villumsen | 10 | – | – – |
| | Maren Villumsen | 7 | – | -- -- |
| | Johanne Villumsen | 4 | – | – – |
| | Ane Villumsen | 1 | – | – – |
| 19 et Huus | Herman Nielsen | 42 | gift | |
| | Maren Christensen | 30 | -- | |
| | Herman Hermansen | 12 | ugift | deres Børn |
| | Ane Hermansen | 10 | -- | -- -- |
| | Abbeline Hermansen | 7 | -- | -- -- |
| | Christen Hermansen | 4 | -- | -- -- |
| | Niels Jensen Hermansen | 1 | -- | |
| | Abbelone Maria Christensen | 57 | Enke | Huusfaderens Svigermoder, forsørges af ham |

**1860.**

| | | | | |
|---|---|---|---|---|
| 1 en Gaard | Poul Jensen Aagaard | 50 | Enkemand | Gaardmand, Huusfader |
| | Ane Kathrine Aagaard | 19 | ugift | Huusholderske |
| | Else Kirstine Aagaard | 14 | -- | hans Børn |
| | Maren Aagaard | 12 | -- | -- -- |
| | Kirsten Aagaard | 8 | -- | -- -- |
| | Ane Aagaard | 6 | -- | -- -- |
| | Laugine Aagaard | 1 | -- | -- -- |
| | Maren Pedersen | 45 | ugift | Tjenestefolk |
| | Søren Pedersen | 17 | -- | -- |
| | Mads Hansen | 12 | -- | -- |
| | Niels Hansen | 34 | gift | Inderste og Skolelærer |
| | Magrete Larsen | 45 | -- | hans Kone |
| | Hans Nielsen | 8 | ugift | deres Børn |
| | Maria Catrine Nielsen | 7 | -- | -- -- |
| | Lars Nielsen | 4 | -- | -- -- |
| 2 en Gaard | Niels Christensen | 52 | gift | Gaardmand og Huusfader |
| | Kirsten Jepsen | 52 | -- | hans kone |
| | Christen Nielsen | 10 | ugift | deres Søn |
| | Peder Christensen | 20 | -- | Tjenestefolk |
| | Jens Peder Christensen | 17 | -- | -- |
| | Feder Andersen | 12 | -- | -- |
| | Mette Knudsen | 30 | -- | Tjenestepiger |
| | Andrea Christensen | 21 | -- | -- |
| 3 en Gaard | Peder Andresen | 51 | gift | Gaardmand og Huusfader |
| | Ane Jensen | 43 | -- | hans Kone |
| | Kirtsen Pedersen | 13 | Ugift | deres Datter |
| | Søren Peder Jensen | 18 | -- | Tjenestekarl |
| | Kirsten Jensen | 71 | Enke | Mandens Moder, der af ham forsørges |
| 4 en Gaard | Lars Andersen | 53 | gift | Gaardmand og Huusfader |
| | Else Christensen | 34 | -- | hans Kone |
| | Ane Maria Larsen | 8 | ugift | deres Børn |
| | Andreas Ch. Larsen | 4 | -- | -- -- |
| | Kirsten Larsen | 1 | -- | -- -- |
| | Anders Andersen | 33 | Ugift | Tjenestekarl |
| | Kirsten M. Sørensen | 22 | -- | Tjenestepiger |
| | Mette Cathrine Jensen | 15 | -- | -- |
| 5 et Huus | Peder Knudsen | 26 | gift | Huusmand og Arbeider |
| | Karen Pedersen Høiberg | 25 | -- | hans Kone |
| | Hans Knudsen | 21 | ugift | Tjenestekarl |
| | Jes Peder Jensen | 32 | -- | Snedkermester |
| | Peter Bertelsen | 34 | gift | hans Svend |
| **Tangeriis.** | | | | |
| 6 et Huus | Jens Nissen Krogh | 43 | gift | Huusmand og Arbeider |
| | Maria Christine Schmidt | 46 | -- | hans Kone |
| | Bodil Kirstine Jensen | 12 | ugift | deres Børn |
| | Nis Jensen | 11 | -- | -- -- |
| | Marcus Jensen | 7 | -- | -- -- |
| 7 et Huus | Hermand Nielsen | 47 | gift | Huusmand og Dagleier |
| | Maren Christensen | 35 | -- | hans Kone |
| | Ane Hermandsen | 15 | ugift | deres Børn |
| | Appeline Hermandsen | 12 | -- | -- -- |
| | Kristen Hermandsen | 9 | -- | -- -- |
| | Niels Jensen Hermandsen | 6 | -- | -- -- |
| | Johanne Marie Hermandsen | 3 | -- | -- -- |
| 8 et Huus | Niels Pedersen | 58 | gift | Huusmand og Arbeider |
| | Mette Marie Sandholdt | 55 | -- | hans Kone |
| 9 et Huus | Willum Frederiksen | 55 | gift | Inderste og Dagleier |
| | Ellen Nielsen | 49 | -- | hans Kone |

| | | | | |
|---|---|---|---|---|
| | Jens Chr. Christensen | 1 | ugift | deres Søn |
| | Hans Jensen | 58 | gift | Aftægtsfolk |
| | Inger Marie Hansen | 52 | -- | -- |
| | Ane Maria Willumsen | 15 | ugift | deres Børn |
| | Maren Willumsen | 12 | -- | -- -- |
| | Johanne Willumsen | 8 | -- | -- -- |
| | Ane Willumsen | 6 | -- | -- -- |
| | Chresten Jensen Willumsen | 4 | -- | -- -- |
| | Ellen Marie Tange | 1 | -- | Pleiebarn |
| **Bolbjerg.** | | | | |
| 10 et Huus | Peder Lauridsen | 42 | gift | Inderste og Dagleier |
| | Magdalene Pedersen | 39 | -- | hans Kone |
| | Ane Maria Lauridsen | 10 | ugift | deres Børn |
| | Laurette Juliane Lauridsen | 7 | -- | -- -- |
| | Niels Chr. Adolf Lauridsen | 5 | -- | -- -- |
| | Elise Mariane M. Lauridsen | 2 | -- | -- -- |
| 11 et Huus | Bodild Kirstine Ebesen | 29 | gift | Inderste og Dagleier |
| | Ebbe Nielsen | 3 | ugift | hendes Søn |
| 12 et Huus | Niels Kjær | 39 | gift | Huusmand og Huusfader |
| | Birthe Marie Nissen | 42 | -- | hans Kone |
| | Mette Kirstine Kjær | 6 | ugift | deres Datter |
| | Søren Nielsen | 71 | gift | Aftægtsmand |
| | Catrine Marie Jensen | 71 | -- | hans Kone |
| 13 et Huus | Niels Nicolai Smidt | 40 | gift | Smed |
| | Ane Kathrine Lauridsen | 33 | -- | hans Kone |
| | Laust Peder Nielsen | 11 | ugift | deres Børn |
| | Khresten Ch. Nielsen | 8 | -- | -- -- |
| | Chresten Jepsen | 66 | gift | Mandens Forældre, |
| | Maren Liber | 66 | -- | der af ham forsørges |
| 14 et Huus | Hans Sørensen Smidt | 26 | gift | Huusmand og Dagleier |
| | Ane Marie Jørgensen | 22 | -- | hans Kone |
| | Mette Kirstine Smidt | 1 | ugift | deres Datter |
| 15 et Huus | Peder Adsersen | 58 | gift | Skræder |
| | Ane Cathrine Lauridsen | 45 | -- | hans Kone |
| | Maren Pedersen | 12 | ugift | deres Datter |
| 16 et Huus | Knud Lauridsen | 46 | gift | Huusmand og Dagleier |
| | Karen Møller | 40 | -- | hans Kone |
| | Karen Marie Knudsen | 13 | ugift | deres Børn |
| | Laust Nielsen Knudsen | 9 | -- | -- -- |
| **Tange Mark.** | | | | |
| 17 et Huus | Jens Nielsen | 22 | gift | Snedker og Tømrer |
| | Ane Kathrine Mortensen | 22 | -- | hans Kone |
| | Mette Nielsen | 2 | ugift | deres Datter |
| | Maren Poulsen | 2 | -- | Pleiebarn |
| 18 et Huus | Jørgen Nielsen Vodder | 36 | gift | Huusmand og Arbeider |
| | Ane Magrete Hansen | 29 | -- | hans Kone |
| | Hans Madsen Vodder | 3 | ugift | deres Børn |
| | Nis Vodder | 1 | -- | -- -- |
| 19 et Huus | Holger Klagenberg | 45 | gift | Snedker og Tømrer |
| | Ane Nielsen | 43 | -- | hans Kone |
| | Johanne Klagenberg | 14 | ugift | deres Børn |
| | Peder Alberlin Klagenberg | 12 | -- | -- -- |
| | Kirsten M. Klagenberg | 9 | -- | -- -- |
| | Lene Magrethe Klagenberg | 7 | -- | -- -- |
| | Nielsine Christine Klagenberg | 5 | -- | -- -- |
| | Niels Chr. Klagenberg | 2 | -- | -- -- |
| 20 et Sted | Christen Jørgensen | 41 | gift | Huusmand og Inderste |
| | Ane Magdalene Hansen | 24 | -- | hans Kone |

**1870.**

| | | | | |
|---|---|---|---|---|
| | Hans Hermansen | 42 | gift | Huusfader, Skræder |
| | Maren Jessen | 28 | -- | Huusmoder |
| | Jes Hansen Hermansen | 6 | ugift | Søn |
| | Maren Christiane Hermansen | 3 | -- | Datter |
| | Karoline Dagmar Hermansen | 1 | -- | -- |
| en Gaard | ? Chr. Jensen | 60 | gift | Huusfader, Jordbruger |
| | Kjersten Jepsen | 60 | -- | Huusmoder |
| | Jens Peder Christiansen | 19 | ugift | Karl |
| | Ane Poulsen | 27 | -- | Pige |
| | Lene Maria Pedersen | 18 | -- | -- |
| en Gaard | Poul Jensen Aagaard | 59 | Enkemand | Huusfader, Jordbruger |
| | Else Kjerstine Aagaard | 23 | ugift | Datter |
| | Kjersten Aagaard | 17 | -- | -- |
| | Ane Aagaard | 15 | -- | -- |
| | Laugine Aagaard | 10 | -- | -- |
| | Kjersten Nielsen | 2 | -- | -- |
| | Kjersten Marie Pedersen | 57 | Enke | Huusholderske |
| | Wilhelm Magnus Wissing | 20 | Ugift | Karl |
| | Jens Henriksen | 25 | -- | Horn Skee Handler |
| en Gaard | Christen Pedersen Skou | 35 | gift | Huusfader, Jordbruger |
| | Kjersten Petersen | 25 | -- | Huusmoder |
| | Ingeborg Maria Skou | 4 | ugift | Datter |
| | Ane Jessen | 52 | Enke | Huusmoders Moder |
| | Niels Peder Pedersen | 20 | ugift | Karl |
| | Eline Maria Nielsen | 19 | -- | Pige |
| et Huus | Kresten Johansen Kjær | 51 | gift | Huusfader, Arbeidsmand, Jordbesidder |
| | Maren Nielsen | 54 | -- | Huusmoder |
| | Kjersten Maria Kjær | 10 | ugift | Datter |
| | Maren Pedersen | 60 | Enke | Huusmoder,, understøttes af Fattigvæsnet |
| | Maria Nielsen | 28 | ugift | Datter |
| et Huus | Bodil Kjerstine Nielsen | 58 | gift | Huusmoder |
| | Ebbe Andreas Nielsen | 12 | ugift | Søn |
| | Anders Nielsen | 8 | -- | -- |
| | Hansine Ane M. Nielsen | 6 | -- | Datter |
| | Bodil Ingerine K. Nielsen | 3 | -- | -- |
| et Huus | Niels Kjær | 48 | gift | Huusfader, Arbeidsmand |
| | Berta Maria Nissen | 50 | -- | Huusmoder |
| | Mette Kjerstine Kjær | 15 | ugift | Datter |
| | Søren Nielsen | 80 | gift | Huusfader, Aftægtsmand |
| | Katrine Maria Jensen | 80 | -- | Huusmoder, Aftægtskone |
| et Huus | Niels Nicolai Smidt | 45 | gift | Huusfader, Arbeidsmand |
| | Ane Kjerstine Lauridsen | 39 | -- | Huusmoder |
| | Laust Peder Nielsen | 20 | ugift | Søn |
| | Karen Kjerstine Nielsen | 8 | -- | Datter |
| | Maria Katrine Madsen | 1 | -- | Pleiedatter |
| et Huus | Knud Laursen | 55 | gift | Huusfader, Arbeidsmand |
| | Karen Jørgine Møllerskou | 51 | -- | Huusmoder |
| | Maren Jepsen | 77 | Enke | Moder |
| et Huus | Holger Klagenberg | 59 | gift | Huusfader, Snedker |
| | Ane Nielsen | 52 | -- | HuusmoderHuusmoder |
| | Niels Chr. Klagenberg | 11 | ugift | Søn |
| | Frederikke Klagenberg | 7 | -- | Datter |
| et Huus | Nis Rasmussen Høirup | 57 | gift | Huusfader, Arbeidsmand |
| | Karen Jørgensen | 48 | -- | Huusmoder |
| | Rasmus Nielsen Høirup | 14 | ugift | Søn |
| et Huus | Mads Hansen Boisen | 71 | gift | Huusfader, Aftægtstager |
| | Johanne Maria Nielsen | 69 | -- | Huusmoder |
| | Maren Christensen | 55 | Enke | Indsidder |
| | Ane Elisabet ? | 19 | ugift | Datter |

| | | | | |
|---|---|---|---|---|
| et Huus | Jørgen Nielsen Wodder | 46 | gift | Huusfader, Arbeidsmand |
| | Ane Magrete Hansen | 38 | -- | Huusmoder |
| | Hans Madsen Wodder | 12 | ugift | Søn |
| | Nis Wodder | 10 | -- | Søn |
| | Karen Katrine Wodder | 7 | -- | Datter |
| | Hans Andersen Wodder | 5 | -- | Søn |
| | Ane Kjerstine Wodder | 2 | -- | Datter |
| et Huus | Thomas Pedersen Geil | 33 | gift | Huusfader, Rebslager |
| | Johanne Wilhelmine Geil | 40 | -- | Huusmoder |
| | Ingeborg Geil | 9 | ugift | Datter |
| | Peder Geil | 7 | -- | Søn |
| | Jacob Tomsen Geil | 5 | -- | -- |
| | Ane Kjerstine Geil | 4 | -- | Datter |
| | Johanne Wilhelmine Geil | 1 | -- | -- |
| | Fraværende 2 Dage : | | | |
| | Niels Andreasen | 39 | gift | Huusfader, Arbeidsmand |

**1880.**

| | | | | |
|---|---|---|---|---|
| en Gaard 1 | Christian Petersen Skou | 45 | gift | Huusfader, Gaardeier |
| | Kjersten Skou f. Petersen | 34 | -- | hans Hudtru |
| | Ingeborg Marie Skou | 14 | ugift | deres Barn |
| | Anna Andresen f. Jensen | 62 | Enke | Huusf. Svigermoder, som forsørges af ham |
| | Karl Nielsen | 19 | Ugift | Tjenestefolk |
| | Hans Andersen Nielsen | 32 | -- | -- |
| | Hans Nielsen Lund | 14 | -- | -- |
| | Caroline Nielsen | 18 | -- | -- |
| en Gaard 2 | Peter Christian Knudsen | 45 | gift | Huusfader, Gaardeier |
| | Karen Knudsen f. Højberg | 19 | -- | hans Hustru |
| | Knud Peter Knudsen | 16 | ugift | deres Børn |
| | Helene Kjerstine Knudsen | 11 | -- | -- -- |
| | Jens Knudsen | 9 | -- | -- -- |
| | Johannes Knudsen | 3 | -- | -- -- |
| | Iver Nissen Holm | 23 | -- | Tjenestekarl |
| et Huus 3 | Jens Nissen Krog | 63 | Enkemand | Huusfader, Jordbruger |
| | Bodil Kjerstine Krog | 32 | gift | Børn |
| | Markus Jensen Krog | 28 | ugift | -- |
| | Jens Federsen | 0 | -- | Barnebarn |
| et Huus 4 | Jep Andersen | 73 | gift | Mandens Fader, Jordbruger |
| | Ellen Marie Andersen f. Jensen | 63 | gift | hans Hustru |
| et Huus 5 | Niels Jensen | 40 | gift | Huusfader, Snedker |
| | Else Kjerstine Jensen f. Hansen | 39 | -- | hans Hustru |
| | Jens Peter Jensen | 4 | ugift | Børn |
| | Meta Katrine Jensen | 3 | -- | -- |
| et Huus 6 | Hans Petersen | 37 | gift | Huusfader, Jordbruger |
| | Ingeborg M. Petersen f. Nissen | 46 | -- | hans hustru |
| et Huus 7 | Peter Petersen | 39 | gift | Huusfader, Jordbruger |
| | Kjerstine Petersen f. Meng | 34 | -- | hans Hustru |
| | Jørgen Peter Petersen | 10 | ugift | Børn |
| | Mette Marie K. Petersen | 3 | -- | -- |
| en Gaard 8 | Christen Nielsen | 29 | Ugift | Huusfader, Gaardeier |
| | Jørgen Hansen | 22 | -- | Tjenestefolk |
| | Tomas Christian Nielsen | 16 | -- | -- |
| | Maren Johansen | 25 | -- | -- |
| en Gaard 9 | Frands Jensen | 31 | gift | Huusfader, Gaardeier |
| | Anna M. Jensen f. Larsen | 26 | -- | hans hustru |
| | Laurits Andersen Jensen | 2 | ugift | Børn |
| | Jens Jepsen Jensen | 1 | -- | -- |
| | Else Larsen f. Christensen | 53 | Enke | Svigermoder, som forsørges af Huusfaderen |
| | Steffen Nielsen Steffensen | 21 | ugift | Tjenestekarl |
| | Jens Christian Jensen | 14 | -- | -- |
| et Huus 10 | Klemmand Petersen | 53 | gift | Huusfader, Dannebrogsmand, Invalid |
| | Kjersten Magrete Klemmansen | 21 | ugift | Børn |
| | Peter Klemmansen | 17 | -- | -- |
| | Hansine Klemmansen | 10 | -- | -- |
| | Anna Magrete Klemmansen | 7 | -- | -- |
| | Hans Jørgen Klemmansen | 5 | -- | -- |

| | | | | | |
|---|---|---|---|---|---|
| et Huus | 11 | Peter Nielsen Smidt | 48 | gift | Huusfader, Huusmand |
| | | Anna Johanne Smidt f. Nielsen | 40 | -- | hans Hustru |
| | | Niels Christian Schmidt | 17 | ugift | Børn |
| | | Niels Hansen Smidt | 12 | -- | -- |
| | | Kjerstine Marie Smidt | 9 | -- | -- |
| | | Anne Katrine Smidt | 6 | -- | -- |
| et Huus | 12 | Berte Marie Raths f. Hansen | 53 | Enke | Klædehandler |
| | | Thomas Jensen | 12 | ugift | Stedsøn |
| et Huus | 13 | Therkel Christian Schmidt | 62 | gift | Huusfader, Jordbruger |
| | | Marie Schmidt f. Hansen | 53 | -- | hans Hustru |
| et Huus | 14 | Peter Petersen Geil | 36 | gift | Huusfader, Jordbruger |
| | | Johanne Christiansen Geil f. Kjæ | 30 | -- | hans Hustru |
| et Huus | 15 | Jørgen Nielsen Voder | 56 | gift | Huusfader, Jordbruger |
| | | Anne Magrete Voder f. Hansen | 47 | -- | hans Hustru |
| | | Anne Kjerstine Voder | 12 | ugift | Børn |
| | | Caroline Magrete Voder | 9 | -- | -- |
| et Huus | 16 | Mads Hansen Bousen | 79 | gift | Huusfader, Aftægtsfolk |
| | | Hanne Marie Bousen f. Nielsen | 76 | -- | hans Hustru |

**2 Gaarde, 7 Huse, 9 Familier, 21 Mænd, 18 Kvinder.**

**1890.**

| | | | | | |
|---|---|---|---|---|---|
| Gaardejer | 1 | Mads Christensen Kjær | 42 | gift | Husfader, Gaardejer |
| | | Kristiane Smidt | 35 | -- | Husmoder |
| | | Kristen Johansen Kjær | 7 | ugift | Barn |
| | | Søren Jensen Kjær | 4 | -- | -- |
| | 2 | Kristen Johansen Kjær | 70 | gift | Aftægtsfolk |
| | | Maren Nielsen | 74 | -- | -- |
| Husmand | 3 | Hans Peter Kristensen | 55 | gift | Husfader, Husmand |
| | | Maren Pedersen | 47 | -- | Husmoder |
| | | Jens Jessen Kristensen | 13 | ugift | Barn |
| | | Abel Kristensen | 10 | -- | -- |
| | | Ane Peterea Kristensen | 7 | -- | -- |
| | | Karl Kristian Kristensen | 3 | -- | -- |
| | 4 | Jens Jegsen | 76 | gift | Under Fattigforsørgelse |
| | | Magrete Kristensen | 69 | -- | -- -- |
| Husmand | 5 | Konrad Smidt | 29 | gift | Husmand |
| | | Kjerstine Junker | 30 | -- | |
| Husmand | 6 | Peder Pedersen Geil | 46 | gift | Husfader, Husmand |
| | | Johanne Kristensen Kjær | 40 | -- | Husmoder |
| | | Ingeborg Kjerstine Geil | 8 | ugift | Barn |
| Husmand | 7 | Jøren Nielsen Vodder | 60 | gift | Husfader, Husmand |
| | | Ane Magrete Hansen | 58 | -- | Husmoder |
| | | Hans Andersen Vodder | 25 | ugift | Barn |
| Husmand | 8 | Rasmus Nielsen Høirup | 34 | gift | Husfader, Husmand |
| | | Karen Jørrensen | 67 | -- | Husmoder |
| Husmand | 9 | Jens Knusen Lund | 48 | gift | Husfader, Møllersvend |
| | | Niels Sine Nielsen | 49 | -- | Husmoder |
| | | Marius Jensen Lund | 14 | ugift | Barn |
| | | Jens Nielsen Lund | 10 | -- | -- |
| | | Tobias Pedersen Lund | 5 | -- | -- |
| Husmand | 10 | Niels Kristian Kristensen | 27 | gift | Husfader, Husmand |
| | | Lene Magrete Klagenberg | 36 | -- | Husmoder |
| | | Peder Niels Kristensen | 2 | ugift | Barn |
| | | Holger Kristensen | 0 | -- | -- |
| | | Ane Nielsen | 72 | Enke | |
| Husmand | 11 | Jens Kristian Pedersen Vind | 31 | gift | Husfader , Husmand |
| | | Maren Nielsen | 28 | -- | Husmoder |
| | | Peter Jensen Vind | 0 | ugift | Barn |
| | 12 | Knud Lauridsen | 75 | gift | Aftægtsfolk |
| | | Karen Jørsen Møller Skov | 70 | -- | -- |

| | | | | | |
|---|---|---|---|---|---|
| Husmand | 13 | Peder Nissen Junker | 27 | gift | Husfader, Husmand |
| | | Frederikke Matilde Schøtt | 23 | -- | Husmoder |
| | | Niels Nissen Junker | 3 | ugift | Barn |
| | | Kristian Frederik Junker | 1 | -- | -- |
| | | Maren Kjerstine Junker | 0 | -- | -- |
| | 14 | Berthe Marie Nissen | 70 | Enke | Aftægtskone |
| Husmand | 15 | Jesper Frederiksen | 42 | gift | Husfader, Husmand |
| | | Karen Marie Møller Hansen | 47 | -- | Husmoder |
| | | Frederike Madelene Frederiksen | 10 | ugift | Barn |
| | | Kristjane Andrea Frederiksen | 8 | -- | -- |
| | | Iver Vanting Frederiksen | 4 | -- | -- |
| | 16 | Bege Marie Iversen | 47 | | -- |
| | | Julius Vilhelm Nielsen | 13 | ugift | Husmoder, Under Fattigforsørgelse |
| | | Ole Nielsen | 10 | -- | Barn |
| | | Vilhelmine Oline Nielsen | 7 | -- | -- |
| | | Niels Nielsen | 5 | -- | -- |

# Gørding Sognearkiv

## "Østergården"



Åbningstider: 1. og 3. mand.i hver måned

kl. 19.00 – 21.00

juli måned lukket

**1901.**

| | | | Født. | | | |
|---|---|---|---|---|---|---|
| 5b | 1 | Peder Junker | 10/3 1862 | gift | Husfader | Husmand, Landbruger |
| | 2 | Mathilde Junker | 2/6 1866 | -- | Husmoder | Husgjerning |
| | 3 | Niels N. Junker | 9/11 1886 | ugift | Barn | |
| | 4 | Kristian S. Junker | 4/7 1881 | -- | -- | |
| | 5 | Maren K. Junker | 1/9 1882 | -- | -- | |
| | 6 | Hans T. Junker | 14/4 1891 | -- | -- | |
| | 7 | Dagmar Junker | 27/7 1894 | -- | - | |
| | 8 | Valdemar E. Junker | 14/7 1899 | -- | -- | |
| | 9 | Otto M. Junker | 20/10 1900 | -- | -- | |
| 5c | 1 | Mogens Klausen | 25/7 1840 | Enkemand | Husf.Pensionær | Husmand, Landbruger |
| | 2 | Margrethe Klausen | 24/7 1874 | ugift | Datter | Husholderske |
| | 3 | Agnes Klausen | 18/8 1889 | -- | Barn | |
| 4h | 1 | Hans A. Vodder | 21/1 18 | ugift | Søn | Husejer, Landbruger |
| | 2 | Ane Margrethe Vodder | 12/9 1831 | Enke | Moder | Husholderske, Husgjerning |
| 4g | 1 | Johannes Gram | 6/7 1860 | gift | Husfader | Husmand, Landbruger |
| | 2 | Ane Marie Gram | 18/6 1868 | -- | Husmoder | Husgjerning |
| | 3 | Hans L. Jensen | 21/6 1893 | ugift | Barn | |
| | 4 | Kristian L. Gram | 5/4 1900 | -- | -- | |
| 4c | 1 | Peter P. Geil | 4/6 1848 | gift | Husfader | Husmand, Landbruger |
| | 2 | Johanne K. Geil | 8/11 1849 | -- | Husmoder | Væverske, Husgjerning |
| 4f | 1 | Hans Peder Kristensen | 30/11 1834 | gift | Husfader | Husmand, Landbruger |
| | 2 | Maren Kristensen | 6/12 1842 | -- | Husmoder | Husgjerning |
| | 3 | Jens K. Kristensen | 5/12 1876 | ugift | Søn | Daglejer ved Agerbrug |
| | 4 | Kristine Jessen | 1/10 1892 | -- | Sønnedatter | |
| 1h | 1 | Clemen Pedersen | 13/9 1826 | Enkemand | Husf.Pensionær | Husmand, Landbruger |
| | 2 | Ane Pedersen | 13/10 1861 | ugift | Husholderske | Husgjerning |
| 1a | 1 | Niels L. Nielsen | 19/10 1851 | gift | Husfader | Gaardejer, Landbruger |
| | 2 | Inger Nielsen | 31/3 1849 | -- | Husmoder | Husgjerning |
| | 3 | Kathrine Nielsen | 5/12 1882 | ugift | Datter | -- |
| | 4 | Jens Anton Nielsen | 8/12 1886 | -- | Barn | |
| | 5 | Frederikke Sofie Nielsen | 9/4 1889 | -- | -- | |
| | 6 | Nikoline Dagmar Nielsen | 24/9 1891 | -- | -- | |
| 2a | 1 | Kristen Nielsen | 22/10 1850 | gift | Husfader | Gaardejer, Landbruger |
| | 2 | Karen Nielsen | 30/7 1854 | -- | Husmoder | Husgjerning |
| | 3 | Niels K. Nielsen | 29/4 1882 | -- | Søn | Medhjælper v. Landbruget |
| | 4 | Inger K. Nielsen | 29/6 1885 | ugift | Datter | Husgjerning |
| | 5 | Kirstine Nielsen | 5/4 1887 | -- | -- | |
| | 6 | Frands Nielsen | 4/12 1888 | -- | Søn | |
| | 7 | Magnus Nielsen | 19/10 1890 | -- | -- | |
| | 8 | Dagmar Nielsen | 2/11 1892 | -- | Datter | |
| | 9 | Kristian Nielsen | 28/3 1901 | -- | Søn | |
| | 10 | Søren L. Kjær | 31/9 1884 | -- | Tjenestetyende | |
| 3a | 1 | Kristian Skov | 9/3 1834 | gift | Husfader | Gaardejer, Landbruger |
| | 2 | Kirstine Skov | 29/10 1846 | -- | Husmoder | Husgjerning |
| | 3 | Peder Christensen | 26/8 1868 | ugift | Avlskarl | |
| | 4 | Anders Sandberg | 9/12 1884 | -- | 2. Karl | |
| | 5 | Laurine Jensen | 16/11 1849 | -- | Udepige | |
| | 6 | Karen Iversen | 5/7 1862 | -- | Indepige | |
| 41 | 1 | Svenning Andersen | 3/7 1847 | gift | Husfader | Husmand, Landbruger |
| | 2 | Else Marie Andersen | 8/6 1846 | -- | Husmoder | Husgjerning |
| | 3 | Nielsine Tomine Andersen | 5/5 1884 | ugift | Datter | -- |
| | 4 | Marie Kristine Andersen | 26/9 1888 | -- | Barn | |

| | | | | | | |
|---|---|---|---|---|---|---|
| 4a | 1 | Kristen P. Johansen | 2/10 1853 | gift | Husfader | Gaardejer, Landbruger |
| | 2 | Ane Kathrine Johansen | 21/9 1867 | – | Husmoder | Husgjerning |
| | 3 | Else Marie Johansen | 7/3 1887 | ugift | Datter | – |
| | 4 | Peder Johansen | 7/5 1868 | – | Barn | |
| | 5 | Iver Johansen | 2/8 1881 | – | – | |
| | 6 | Joseph Johansen | 1/7 1894 | – | – | |
| | 7 | Inger Marie Johansen | 21/1 1897 | – | – | |
| | 8 | Johannes Johansen | 12/6 1898 | – | – | |
| 5a | 1 | Kristen Andersen | 20/8 1870 | gift | Husfader | Gaardejer, Landbruger |
| | 2 | Kristiane Andersen | 24/1 1855 | – | Husmoder | Husgjerning |
| | 3 | Johanne Kjær | 28/2 1890 | ugift | Barn | |
| | 4 | Maren Kjær | 25/11 1815 | Enke | Bedstemoder | Aftægtskone |
| 5c | 1 | Karen Schmidt | 7/5 1861 | Enke | Husmoder | Husgjerning |
| | 2 | Peder Hansen | 27/4 1857 | ugift | Bestyrer | |
| | 3 | Marie Hansen Schmidt | 21/5 1890 | – | Barn | |
| | 4 | Søren N. Schmidt | 14/3 1892 | – | – | |
| | 5 | Petrea Schmidt | 9/2 1896 | – | – | |
| | 6 | Maren Schmidt | 7/3 1897 | – | – | |
| | 7 | Peder L. Schmidt | 21/12 1898 | – | – | |
| | 8 | Ingvard Jørgen Schmidt | 31/1 1900 | – | – | |
| 11 | 1 | Kristian Knudsen | 4/4 1866 | gift | Husfader | Husmand, Landbruger |
| | 2 | Ane Dorthea Knudsen | 31/1 1872 | – | Husmoder | Husgjerning |
| | 3 | Andrea Knudsen | 28/11 1896 | ugift | Barn | |
| | 4 | Marie K. Knudsen | 1/2 1899 | – | – | |
| 1f | 1 | Morten Jensen | 13/5 1843 | gift | Husfader | Landbruger |
| | 2 | Anne Jensen | 23/2 1853 | – | Husmoder | Husgjerning |
| | 3 | Johanne Marie Jensen | 4/3 1889 | ugift | Barn | |
| | 4 | Jensine Jensen | 23/10 1892 | – | – | |
| | 5 | Maren Jensen | 20/5 1895 | – | – | |
| 1b | 1 | Jesper Skrøder | 3/4 1851 | gift | Husfader | Husmand, Landbruger |
| | 2 | Magdalene Skrøder | 19/3 1852 | – | Husmoder | Husgjerning |
| | 3 | Marie Skrøder | 18/12 1881 | ugift | Datter | – |
| | 4 | Kristine Skrøder | 11/4 1890 | – | Barn | |
| | 5 | Johan D. Gram | 20/7 1883 | – | Tjenestetyende | |
| 4b | 1 | Hans B. Hansen | 15/4 1868 | gift | Husfader | Husmand, Landbruger |
| | 2 | Inger Kathrine Hansen | 8/5 1855 | – | Husmoder | Husgjerning |
| | 3 | Karen Marie Hansen | 4/9 1894 | ugift | Barn | |
| | 4 | Peder Jørgensen Hansen | 20/1 1896 | – | – | |
| | 5 | Kristian Peder Hansen | 17/10 1899 | – | – | |
| 3b | 1 | Rasmus Højrup | 8/10 1855 | gift | Husfader | Husmand Landbruger |
| | 2 | Andresine Højrup | 9/8 1857 | – | Husmoder | Husgjerning |
| 1c | 1 | Peder Pedersen | 29/8 1849 | gift | Husfader | Husmand, Landbruger |
| | 2 | Kirstine Pedersen | 30/8 1845 | – | Husmoder | Husgjerning |
| | 3 | Jørgen Pedersen | 11/10 1869 | ugift | Søn | |
| 1d | 1 | Laurits C. Thagaard | 27/2 1859 | gift | Husfader | Postbud, Landbruger |
| | 2 | Laurine Thagaard | 3/6 1866 | – | Husmoder | Husgjerning |
| | 3 | Ane Thagaard | 6/7 1889 | ugift | Barn | |
| | 4 | Margrethe Thagaard | 13/1 1891 | – | – | |
| | 5 | Ida Kristine Thagaard | 10/10 1896 | – | – | |
| 1e | 1 | Andreas Hansen | 30/12 1860 | gift | Husfader | Husmand, Landbruger |
| | 2 | Kjerstine Hansen | 13/6 1863 | – | Husmoder | Husgjerning |
| | 3 | Hans P. Hansen | 8/12 1889 | ugift | Barn | |
| | 4 | Peter N. Hansen | 19/4 1890 | – | – | |
| | 5 | Else Marie Hansen | 21/11 1892 | – | – | |
| | 6 | Marinus Hansen | 28/12 1896 | – | – | |
| | 7 | Emil Amandus Hansen | 26/10 1898 | – | – | |
| | 8 | Ane Marie Hansen | 26/7 1900 | – | – | |
| 3d | 1 | Jens Vind | 2/6 1858 | gift | Husfader | Slagter, Landbruger |
| | 2 | Maren Vind | 13/4 1861 | – | Husmoder | Husgjerning |
| | 3 | Peder Jensen Vind | 27/8 1889 | ugift | Barn | |

1906.

| Matr.Nr. | | | | | |
|---|---|---|---|---|---|
| $4^h$, $7^c$, $4^i$ | Hans Andersen Vodder | 21/1 1865 | gift | Husfader | Landbrug, Husejer |
| | Marie Vodder | 13/8 1877 | – | Husmoder | |
| | Ane Magrete Vodder | 11/9 1832 | Enke | Aftægtskone | Aftægt |
| 3b,7b | Rasmus Højrup | 8/10 1855 | gift | Husfader | Landbrug, Husejer |
| | Andersine Højrup | 9/8 1857 | – | Husmoder | |
| 3c,1i | Christen Nielsen | 3/5 1863 | gift | Husfader | Landbrug, Husejer |
| | Ane Petrine Nielsen | 25/9 1861 | – | Husmoder | |
| | Peder Nielsen | 25/1 1894 | ugift | Barn | |
| | Anton Marius Nielsen | 9/4 1897 | – | – | |
| | Ingerborg Katrine Nielsen | 10/12 1898 | – | – | |
| | Hansine Christiane Nielsen | 8/6 1904 | – | – | |
| 3d,2l | Hans Lund Jensen | 6/10 1860 | gift | Husfader | Landbrug, Husejer |
| | Ane Jensen | 13/6 1866 | – | Husmoder | |
| | Maren Kjerstine Jensen | 8/8 1894 | ugift | Barn | |
| | Kristiane Jensen | 22/9 1896 | – | – | |
| | Christian Jensen | 18/7 1898 | – | – | |
| | Marie Jensen | 16/10 1900 | – | – | |
| 5b,6b,3e | Peder Nissen Junker | 10/3 1862 | gift | Husfader | Landbrug Husejer |
| | Matilde Frederikke Junker | 2/7 1866 | – | Husmoder | |
| | Dagmar Junker | 27/7 1894 | ugift | Barn | |
| | Valdemar Emil Junker | 4/7 1898 | – | – | |
| | Otto Martinus Junker | 29/10 1900 | – | – | |
| 5c | Karen Smidt | 27/5 1862 | Enke | Husmoder | Landbrug, Husejer |
| | Søren Nielsen Smidt | 14/3 1892 | ugift | Barn | |
| | Petrine Smidt | 9/2 1894 | – | – | |
| | Maren Magrete Smidt | 7/3 1896 | – | – | |
| | Peder Smidt | 21/12 1898 | – | – | |
| | Invar Smidt | 31/1 1900 | – | – | |
| 4a,4m | Christen Peder Johansen | 9/10 1853 | gift | Husfader | Landbrug, Gaardejer |
| | Ane Katrine Johansen | 21/9 1857 | – | Husmoder | |
| | Else Marie Johansen | 7/5 1884 | ugift | Barn | |
| | Peder Johansen | 7/5 1888 | – | – | |
| | Iver Johansen | 12/8 1891 | – | – | |
| | Inger Marie Johansen | 21/2 1897 | – | – | |
| | Johannes Johansen | 19/6 1899 | – | – | |
| | Ane Katrine Johansen | 21/7 1901 | – | – | |
| | Inger Marie Jørgensen | 6/10 1820 | – | Enke | Landbrug, Husejer |
| 14,15b | Johannes Gram | 10/7 1860 | gift | Husfader | |
| 4g,6 | Ane Gram | 18/6 1868 | – | Husmoder | |
| | Hans Lauridsen Gram | 21/6 1892 | ugift | Barn | |
| | Christian Jensen Gram | 5/4 1901 | – | – | |
| | Johanne Katrine Gram | 24/9 1902 | – | – | |
| $4^c$, $6^c$,$7^d$ | Peder Pedersen Gejl | 10/7 1843 | gift | Husfader | Landbrug, Husejer |
| | Johanne Gejl | 8/11 1849 | – | Husmoder | |
| | Ingerborg Gejl | 21/12 1882 | ugift | Barn | Syerske |
| 1e,18b | Andreas Hansen | 30/12 1860 | gift | Husfader | Landbrug, Husejer |
| | Kjerstine Hansen | 13/6 1863 | – | Husmoder | |
| | Else Marie Hansen | 21/11 1893 | ugift | Barn | |
| | Marinus Hansen | 28/12 1896 | – | – | |
| | Emil Amandus Hansen | 26/10 1898 | – | – | |
| | Ane Marie Hansen | 24/7 1900 | – | – | |
| | Alfred Christian Hansen | 7/3 1902 | – | – | |
| | Mads Hansen | 18/1 1904 | – | – | |
| 1l | Peder Lauridsen | 27/9 1834 | gift | Husfader | Landbrug, Formue, Husejer |
| | Ane Katrine Lauridsen | 1/11 1876 | – | Husmoder | |
| | Christian Pedersen | 18/8 1895 | ugift | Barn | |
| | Andreas Pedersen | 12/2 1899 | – | – | |
| | Kjerstine Pedersen | 11/9 1902 | – | – | |
| 1d,17a | Jens Sørensen | 14/5 1864 | gift | Husfader | Landbrug, Husejer |
| | Ellen Marie Sørensen | 14/11 1873 | – | Husmoder | |
| | Albert Sejer Pedersen | 17/11 1895 | ugift | Barn | |
| | Marie Magdalene Sørensen | 18/6 1905 | – | – | |
| | Kjersten Marie Verner | 16/8 1822 | Enke | Slægtning | |

| | | | | | |
|---|---|---|---|---|---|
| 1c, 1v | Peder Pedersen | 24/8 1841 | gift | Husfader | Landbrug, Husejer |
| | Kjerstine Pedersen | 30/8 1845 | – | Husmoder | |
| | Jørgen Peder Pedersen | 11/10 1869 | ugift | Barn | Tømrer og Murmester |
| | Marie Pedersen | 27/3 1876 | Enke | | Arbejde ved landbrug |
| | Peder Jørgensen | 20(8 1879 | Enkemand | Logerende | Tømrer og Mursvend |
| | Mads Jakobsen | 15/4 1888 | ugift | – | Tømrer og Murlærling |
| 1m | Morten Jensen | 13/5 1843 | gift | Husfader | Landbrug og Husejer |
| | Ane Marie Jensen | 3/2 1856 | – | Husmoder | |
| | Johanne MarieJensen | 26/3 1889 | ugift | Barn | |
| | Maren Jensen | 31/5 1896 | – | – | |
| 1b | Jesper Skrøder | 3/4 1851 | gift | Husfader | Landbrug, Gaardejer |
| | Magdalene Skrøder | 19/3 1853 | – | Husmoder | |
| | Matte Marie Skrøder | 18/12 1881 | ugift | Barn | |
| | Kjerstine Skrøder | 11/4 1890 | – | – | |
| | Christine Kjær | 19/5 1904 | – | Tjenestetyende | |
| 2a | Karen Nielsen | 31/7 1854 | Enke | Husmoder | Landbrug, Gaardejer |
| | Niels Christensen Nielsen | 28/9 1881 | ugift | Barn | |
| | Inger Kjerstine Nielsen | 28/6 1885 | – | – | |
| | Kjerstine Nielsen | 5/4 1887 | – | – | |
| | Hans Nielsen | 6/12 1889 | – | – | |
| | Magnus Nielsen | 19/10 1890 | – | – | |
| | Dagmar Nielsen | 4/11 1893 | – | – | |
| | Christian Nielsen | 20/3 1900 | – | – | |
| | Søren Jensen Kjær | 6(9 1885 | – | Tjenestetyende | |
| 1a | Christen A. Østergaard | 26/4 1862 | gift | Husfader | |
| | Katrine Østergaard | 8/6 1864 | – | Husmoder | |
| | Tomas A. Østergaard | 8/12 1889 | ugift | Barn | |
| | Maren Østergaard | 1/9 1991 | – | – | |
| | Andreas Østergaard | 10/5 1893 | – | – | |
| | Andrea Østergaard | 26/2 1895 | – | – | |
| | Andres Østergaard | 28/9 1896 | – | – | |
| | Dagmar Østergaard | 31/8 1898 | – | – | |
| | Valdemar Østergaard | 21/2 1902 | – | – | |
| | Holger Østergaard | 29/1 1904 | – | – | |
| 4l,4d | Svenning Andersen | 9/7 1847 | gift | Husfader | Landbrug, Husejer |
| | Else Marie Andersen | 8/6 1845 | – | Husmoder | |
| | Marie Andersen | 24/9 1888 | ugift | Barn | |
| | Christian Nielsen Smidt | 7/2 1843 | – | Slægtning | Formue |
| | Nielsine Andersen | 5/5 1884 | – | Barn | Landbrug |
| 3a | Hans Truelsen | 13/10 1878 | ugift | Husfader | Landbrug, Gaardejer |
| | Kjersten Hykkelbjerg | 13/7 1862 | – | Tjenestetyende | |
| | Ingerborg Nielsen | 8/3 1887 | – | – | |
| | Søren Jensen | 20/2 1879 | – | – | |
| | Niels Junker | 9/11 1884 | – | – | |
| | Kristian Junker | 3/7 1888 | – | – | |
| | Kirsten Skov | 30/10 1846 | Enke | Aftægtskone | Aftægt og Formue |
| 4b,4k,4n | Hans Bertelsen Hansen | 14/4 1868 | gift | Husfader | Landbrug, Gaardejer |
| | Inger Chatrine Hansen | 18/8 1856 | – | Husmoder | |
| | Karen Marie Hansen | 4/9 1894 | ugift | Barn | |
| | Peder Jørgensen Hansen | 20/1 1896 | – | – | |
| | Christian Peder Hansen | 14/10 1899 | – | – | |
| | Johanne Marie Hansen | 18/6 1902 | – | – | |
| 4f,10b,14c | Maren Christensen | 5/10 1877 | Enke | Husmoder | Landbrug, Husejer |
| | Marry Christensen | 16/2 1904 | ugift | Barn | |
| | Peder Hansen Christensen | 4/5 1905 | – | – | |
| | Hans Peder Christensen | 30/10 1834 | gift | Aftægtsmand | Aftægt, Arbejdsm. v. Landbrug |
| | Maren Christensen | 6/12 1842 | – | Aftægtskone | |
| | Ane Petrea Christensen | 19/6 1883 | ugift | Logerende | Syerske |

**1911.**

| | | | | | |
|---|---|---|---|---|---|
| 4f | Kristian Nielsen | 3/5 1863 | gift | Husfader | Husmand |
| | Ane Petrea Nielsen | 25/9 1861 | – | Husmoder | |
| | Anton Marius Nielsen | 9/4 1896 | ugift | Barn | |
| | Ingeborg Vilasine Nielsen | 10/12 1898 | – | – | |
| | Hansine Nielsen | 8/6 1904 | – | – | |
| | Hans P. Christensen | 30/11 1834 | Enkemand | Husfader | Aftægtsmand |
| 4g | Jesper Østergaard | 9/4 1857 | Husfader | Husfader | Husmand |
| | Hansine Østergaard | 14/4 1851 | Husmoder | Husmoder | |
| | Jesja Østergaard | 13/9 1891 | Barn | Barn | |
| | Magrete Østergaard | 8/7 1898 | – | – | |
| | Kristine Østergaard | 4/7 1902 | – | – | |
| | Jes Pedersen | 2/2 1819 | Enkemand | Slægtning | Aftægtsmand |
| 4c | Søren K. Jensen | 26/2 1879 | gift | Husfader | Husmand |
| | Helene Jensen - | 15/1 1878 | – | Husmoder | |
| | Hans Peter Jensen | 16/12 1903 | ugift | Barn | |
| | Sigfred Holger Jensen | 11/1 1908 | – | – | |
| | Peter Jensen | 16/10 1910 | – | – | |
| 4h | Gregers J. Jensen | 19/9 1873 | gift | Husfader | |
| | Ane Kristine Jensen | 7/2 1885 | – | Husmoder | Husmand |
| | Henry Jensen | 17/11 1909 | ugift | Barn | |
| | Agnes Kathrine Jensen | 6/8 1908 | – | – | |
| | Petra Jensen | 20/11 1910 | – | – | |
| 3b | Hans D. Mortensen | 15/6 1880 | gift | Husfader | Husmand |
| | Mette Kathrine Mortensen | 2/5 1884 | – | Husmoder | |
| | Karen Marie Mørtensen | 5/4 1906 | ugift | Barn | |
| | Anders Mortensen | 19711 1907 | – | – | |
| 3c,3i | Niels Chr. Jensen | 16/9 1886 | gift | Husfader | Husmand |
| | Ellen Marie Jensen | 15/9 1886 | – | Husmoder | |
| | Andrea Jensen | 1/12 1910 | ugift | Barn | |
| 3d | Hans Lund Jensen | 16/10 1860 | gift | Husfader | Husmand |
| | Ane Jensen | 13/6 1866 | – | Husmoder | |
| | Kristian Jensen | 18/6 1897 | ugift | Barn | |
| | Marie Jensen | 16/10 1899 | – | – | |
| 5b | Niels H. Nielsen | 14/11 1876 | gift | Husfader | Husmand |
| | Anne Sørine Nielsen | 11/9 1875 | – | Husmoder | |
| | Dorthea Kathrine Nielsen | 24/3 1883 | ugift | Barn | |
| 5c | Karen Schmidt | 27/5 1862 | Enke | Husmoder | Husmandsenke |
| | Peder Hansen | 27/6 1851 | ugift | Tjenestetyende | Arbejdsmand |
| | Maren M. Schmid | 7/3 1896 | – | Barn | |
| | Peter J. R. Schmidt | 21/12 1897 | – | – | |
| 4b,4n | Hans B. Hansen | 15/4 1868 | gift | Husfader | Gaardejer |
| | Inger K. Hansen | 18/8 1856 | – | Husmoder | |
| | Karen Marie Hansen | 4/10 1894 | ugift | Barn | |
| | Peder J. Hansen | 30/1 1896 | – | – | |
| | Kresten P. Hansen | 21/12 1897 | – | – | |
| 5a | Kristen Andersen | 4/8 1872 | gift | Husfader | Gaardejer |
| | Kristiane Andersen | 24/1 1855 | – | Husmoder | |
| | Johannes Kjær | 28/2 1899 | ugift | Barn | |
| 3a | Hans Troelsen | 13/10 1878 | gift | Husfader | Gaardejer |
| | Ane Kathrine Troelsen | 8/8 1887 | – | Husmoder | |
| | Oskar F. V. Jønson | 22/3.1891 | ugift | Tjenestetyende | Fodermester |
| | Kristian Christensen | 28/8 1895 | – | – | |
| | Cecilie Marie Jørgensen | 20/5 1887 | – | ung pige i huset | |
| | Kirsten S. Skov | 30/10 1846 | Enke | Husmoder | Aftægtskone |
| | Peder Olesen | 5/12 1887 | ugift | Barn | |

| | | | | | |
|---|---|---|---|---|---|
| 4a | Kristen P. Johansen | 9/10 1853 | gift | Husfader | Gaardejer |
| | Ane K. Johansen | 21/9 1857 | -- | Husmoder | |
| | Iver P. Johansen | 12/8 1891 | ugift | Barn | |
| | Inger Marie Johansen | 21/2 1897 | -- | -- | |
| | Johannes Johansen | 12/6 1899 | -- | -- | |
| | Ane Johansen | 19/7 1901 | -- | -- | |
| 4l | Svenning Andersen | 9/7 1847 | gift | Husfader | Husmand |
| | Else Marie Andersen | 8/6 1845 | -- | husmoder | |
| | Anders Hansen Andersen | 28/7 1875 | ugift | Søn | Daglejer v. Landbrug |
| 1a | Kristen A. Østergaard | 26/8 1850 | gift | Husfader | Gaardejer |
| | Ane Kathrine Østergaard | 18/6 1868 | -- | Husmoder | |
| | Andreas J. Østergaard | 10/5 1893 | ugift | Barn | |
| | Andrea T. Østergaard | 26/2 1895 | -- | -- | |
| | Anders Østergaard | 22/2 1897 | -- | -- | |
| | Dagmar Østergaard | 31/8 1891 | -- | -- | |
| | Kristian J. Gram | 5/4 1900 | -- | -- | |
| | Johannes K. Gram | 24/9 1902 | -- | -- | |
| | Valdemar Østergaard | 21/2 1903 | -- | -- | |
| | Holger K. Østergaard | 29/2 1902 | -- | -- | |
| | Niels H. Østergaard | 11/6 1909 | -- | -- | |
| | Arne Alfred Østergaard | 25/7 1910 | -- | -- | |
| 2a | Karen Nielsen | 31/7 1854 | Enke | Husmoder | Gaardejerske |
| | Niels Chr. Nielsen | 29/9 1881 | ugift | Søn | Gaardbestyrer |
| | Inger K. Nielsen | 28/6 1885 | -- | Barn | |
| | Dagmar Nielsen | 4/4 1893 | -- | -- | |
| | Kristian Nielsen | 28/3 1900 | -- | -- | |
| | Thorvald Madsen | 15/12 1892 | -- | -- | |
| | Kristian Andersen | 29/7 1881 | -- | -- | |
| 1b | Jesper Schrøder | 3/4 185? | gift | Husfader | Gaardejer |
| | Magdalene Schrøder | 19/3 1853 | -- | Husmoder | |
| | Johan Schrøder | 12/7 1884 | ugift | Barn | |
| | Søren F. Nielsen | 6/10 1894 | -- | Tjenestetyende | |
| 1m | Morten Jensen | 13/5 1843 | gift | Husfader | Husmand |
| | Anna Jensen | 23/2 1853 | -- | Husmoder | |
| | Johanne Jensen | 26/3 1889 | ugift | Barn | |
| | Maren Jensen | 21/5 1895 | -- | -- | |
| 1c | Peder Pedersen | 24/8 1842 | gift | Husfader | Husmand |
| | Kirstine Pedersen | 30/8 1845 | -- | Husmoder | |
| | Jørgen P. Pedersen | 11/10 1869 | ugift | Barn | Murer og Tømrer |
| | Marie Pedersen | 29/1 1876 | -- | -- | |
| | Peder Hansen | 19/4 1891 | -- | | Snedkersvend |
| | Bendix Christensen | 16/7 1892 | -- | | Snedkerlærling |
| | Søren Nielsen | 30/4 1895 | -- | | -- |
| 1e.18b | Andreas Hansen | 30/12 1860 | gift | Husfader | Husmand |
| | Kirstine Hansen | 13/11 1863 | -- | Husmoder | |
| | Marinus Hansen | 28/12 1897 | ugift | Barn | |
| | Emil Hansen | 26/10 1898 | -- | -- | |
| | Ane Hansen | 24/7 1900 | -- | -- | |
| | Alfred Hansen | 7/3 1902 | -- | -- | |
| | Elvira Hansen | 18/2 1906 | -- | -- | |
| 1l | Kathrine Lauridsen | 1/11 1876 | Enke | Husmoder | Husmandsenke |
| | Andreas Pedersen | 12/2 1899 | ugift | Barn | |
| | Kirstine Pedersen | 11/9 1902 | -- | -- | |

**Folketælling 1901**

**Kontrolliste No. 7. Tange**

| Løbenr. | Matr. nr. | Ejer | Gård, Hus o.s.v. | Antal personer |
|---|---|---|---|---|
| 1 | 5b | Peder Junker | Boelsted | 9 |
| 2 | 3c | Mogens Klausen | Hus | 3 |
| 3 | 4h | Hans A. Vodder | Boelsted | 2 |
| 4 | 4g | Johannes Gram | --- | 4 |
| 5 | 4c | Peter Geil | --- | 2 |
| 6 | 4f | Hans P. Kristensen | --- | 4 |
| 7 | 1h | Clemen Pedersen | Hus | 2 |
| 8 | 1a | Niels L. Nielsen | Gård | 6 |
| 9 | 2a | Kristen Nielsen | --- | 10 |
| 10 | 3a | Kristian Skov | --- | 6 |
| 11 | 4l | Svenning Andersen | Hus | 4 |
| 12 | 4a | Kristen P. Johansen | Gård | 8 |
| 13 | 5a | Kristen Andersen | --- | 4 |
| 14 | 5c | Karen Schmidt | Hus | 8 |
| 15 | 1l | Kristian Knudsen | --- | 4 |
| 16 | 1f | Morten Jensen | Boelsted | 5 |
| 17 | 1b | Jesper Schrøder | --- | 5 |
| 18 | 4b | Hans B. Hansen | --- | 5 |
| 19 | 3b | Rasmus Høirup | --- | 2 |
| 20 | 1c | Peder Pedersen | --- | 3 |
| 21 | 1d | C. L. Thagaard | --- | 5 |
| 22 | 1e | Andreas Hansen | --- | 7 |
| 23 | 3d | Jens Vind | --- | 4 |
| | | | **Ialt** | **112** |

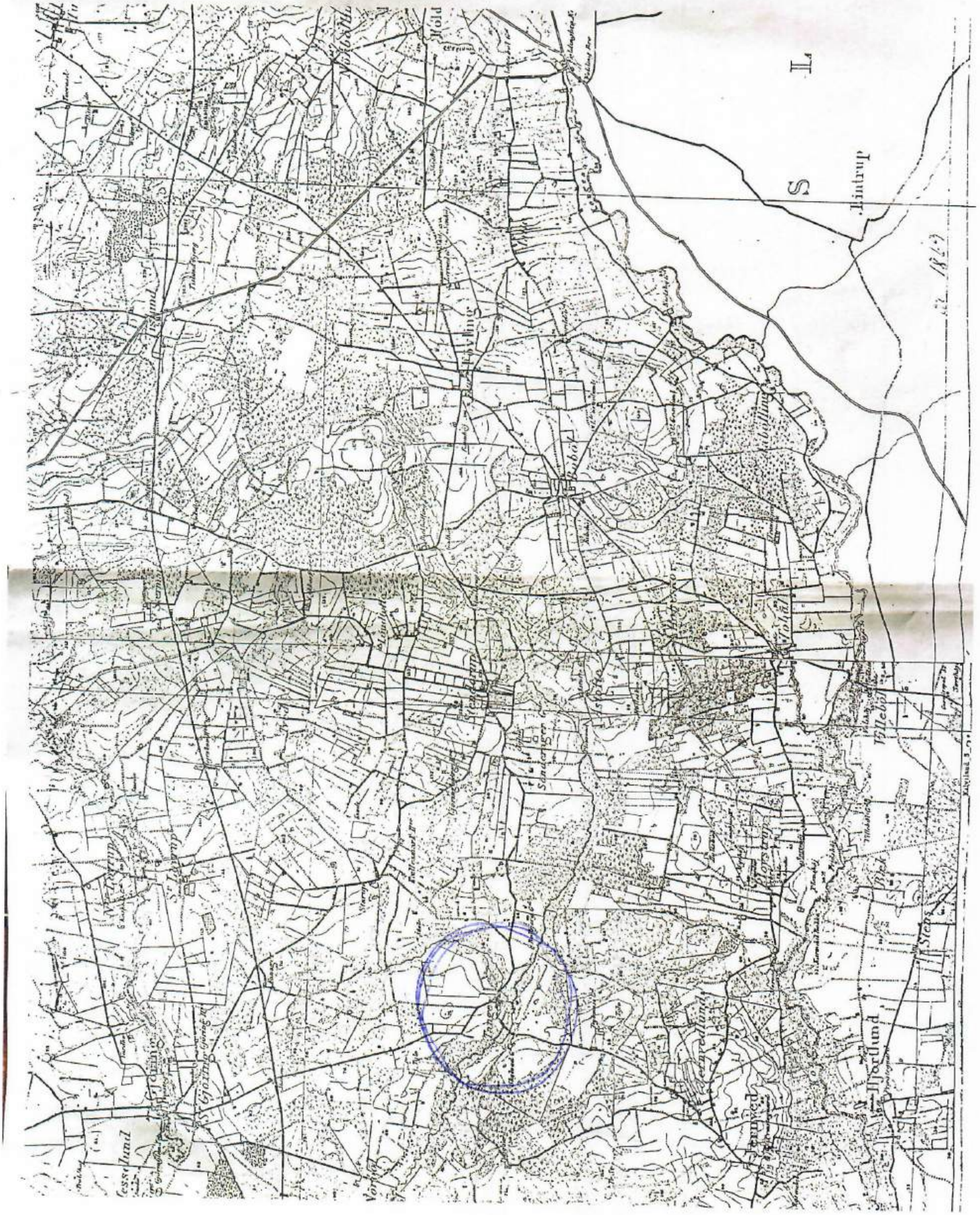
Vold
Tarup
Hjortlund

Norre Bocl
Tange ejerlav
Matr. nr. 1a "Tange Vestergård"
Matr. nr. 2a "Tangegård"
Matr. nr. 3a "Ternetholm"
Matr. nr. 4a "Tangevej 3"
Matr. nr. 5a "Bolbjerggard"
Matr. nr. 6 - 20 Mose og engarealer
(Fælles grænsning med andre byer)
Tange Vestergård
Tangegård
Tangevej 3
Ternetholm
Jernvedlund sogn
Bolbjergegård
Stenderup bæk
Tange bæk
Stenderup
Sørup Fonager
Sørup-Fonager


Stender

