STÅRUP FONAGER

GØRDING SOGN



STAARUPGAARD



ANNESMINDE

Vagn Olesen 2010

Indhold: **Side 1**
Forord **2**

Stårup

Stårupvej nr. 10 ”Staarupgaard” **3**
Stårupvej nr. 7 ”Klostergård” **10**
Stårupvej nr. 12 Karkovs gård **18**
Hejrskovvej nr. 45 **23**
Hejrskovvej nr. 46 **24**
Hejrskovvej nr. 47 **25**
Hejrskovvej nr. 48 **26**
Hejrskovvej nr. 49 **27**
Hejrskovvej nr. 50 **28**
Stårupvej nr. 3 **29**
Stårupvej nr. 4 **30**
Stårupvej nr. 5 **31**
Stårupvej nr. 6 **32**
Stårupvej nr. 8 **33**
Stårupvej nr. 9 **34**
Stårupvej nr. 11 **35**
Stårupvej nr. 13 **36**
Stårupvej nr. 15 **37**
Hallundvej nr. 3 **38**
Hallundvej nr. 10 **41**
Hodde Skolemuseum – Stårups ældste skole **42**
Stårupvej nr. 14 Stårup Skole **43**
Gl. kort Stårup 1869 **45**

Fonager

Gl. kort Fonager 1869 **46**
Annesmindevej nr. 1 ”Annesminde” **47**
Fonagervej nr. 1 ”Bækgård” **49**
Annesmindevej nr. 6 ”Fonagergård ” **51**
Annesmindevej nr. 2 **53**
Annesmindevej nr. 4 Ledvogterhus **54**
Fonagervej nr. 2 **55**
Fonagervej nr. 3 **56**
Fonagervej nr. 4 **57**
Fonagervej nr. 5 **58**
Fonagervej nr. 7 **59**
Hejrskovvej nr. 52 ”Mosevang” **60**
Hejrskovvej nr. 51 **61**
Stårupvej nr. 1 **62**
Stårupvej nr. 2 **63**
Søndergade nr. 54 c. **64**
Søndergade nr. 62 a. **65**
Søndergade nr. 62 b. **66**

Forord
Stårup - Fonager

Ejler Nielsen udgav, medens han levede og var tilsluttet Gørding sognearkiv, forskellige ejerlavs beskrivelser med gårde fra Gørding sogn, men nåede ikke at beskrive Stårup - Fonager. Ejler har dog lavet kopier af skøder og handler m.m., samt gårdenes areal 1957, som jeg har nydt gavn af, nu da jeg har prøvet at fortælle om udviklingen på de forskellige ejendomme. Til gengæld ved jeg, at Ejler i sin tid nød gavn af, at jeg på et tidspunkt købte matrikelkort fra udskiftningen (fra ca. år 1800) fra Kort og Matrikelstyrelsen, hvorpå ejernes navne var påskrevet. Matrikelkort som nu ligger i Gørding Sognearkiv.
Medens Ejler endnu levede, lovede jeg Ejler, at jeg ville forsøge at skrive om Stårup-Fonager, og med disse ejendomsbeskrivelser, tror jeg alle Ejerlav fra Gørding Sogn er beskrevet, og findes i Gørding Sognearkiv. Noget af det jeg har lavet en del ud af er, at finde gamle billeder af gårdene, og få fotografier af dem med, ligeledes har ejerne været kontaktet, og i nogle tilfælde tidligere ejere og familie, hvorfra gamle billeder er blevet affotograferet. Fæstebreve fra de ældste gårde i Stårup er afskrift af fæstebreve, som befinder sig på Landsarkivet i Viborg, som jeg har fået Vagn Husted Madsen til at lægge om fra gotisk håndskrift til vort nuværende skrift romansk, men også omtale om fribønder er hentet fra Vagn Husted Madsens bog ”Bramming Hovedgård”. Der findes flere fortællinger, som er fortalt af personer, som har fortalt om det beskrevne og blandt disse personer, vil jeg kun nævne nu afdøde Anton Knudsen og Hans Karkov. Der kan stadigvæk findes mere at berette, blandt andet ville jeg gerne have nøjagtige skødedatoer på alle ejendomshandler fra nyere tid. De fleste har jeg fundet. Blandt andet har Grethe og jeg været på Landsarkivet i Viborg her i sommer, men hvor jeg ikke har dem, er der skrevet ca. Når det gælder Fonager ejerlav, er der huse i Gørding som heller ikke er med. Hele arbejdet med denne beskrivelse har stået på i flere år, og nu har jeg valgt at udgive det jeg har.

Sejersgården 20. Okt. 2010.

Vagn Olesen.

”STAARUPGAARD”

Stårupvej nr. 10 Matr. 2a Stårup Fonager

Areal 1957. 30,00 ha.

Ordet Stårup stammer fra ca. 1300 og en mand ved navn Stari har som den første bygget en gård på stedet og heraf kom stedet til at hedde Stordrup og er senere blevet til Stårup.

I 1400 tallet bliver alt jord i Stårup, lagt under en gård og navnet „Stårupgård” opstår og der er 13 tdr hartkorn under gården og det må betyde at det vi i dag kalder Stenderup Fællesmark også har været under Stårupgård . Samlet areal 800-1000 tdr. land.

Sidst i 1500 tallet bliver "Stårupgård" ophøjet til adelig sædegård uden den dog får andet fæste gods ind under sig.

En mand ved navn Frans Polen fæster ca. år 1580 "Stårupgård" for 30 rigsdaler og kalder sig "ærlig og velbyrdig Frans Polen til Stårup". Han skriver sig også undertiden til "Forsomholdt". En lille herregård i Ølgod sogn. Frans Polen er sandsynligvis en indvandret adelsmand fra Pommern. År 1609 benæves Frans Polen som værende ejer af Stårupgård og at der har været velstand på Stårupgård på det tidspunkt vidner endnu 2 kirkestolslåger i Gørding kirke. På disse kirkestolslåger er endvidere påført Frans Polens fædrene og mødrene våben. Frans Polen var med i Svenske krigen år 1611-13 og dør i Kiel den 14. januar 1613.



Indgang til kirkestole foran Prædikestolen i Gørding Kirke. Det er Frans Polens Fædrene og Mødrendes våben(adelsmærke) der sees billede af.
Dateret 1597.

Endnu 1618 boede Frans Polens enke Dorthe Skram på "Stårupgård", men år 1639 nævnes gården som en almindelig bondegård.

I 1600 tallet er Danmark i krig flere gange. År 1661 bliver Stårupgård solgt til Erik Krag fra "Varhogård" og "Bramming"og har da et jordtilliggend på 8 tdr hartkorn.

År 1719 kommer kommer „ Stårupgård ” ned på 4. tdr. hartkorn og der bliver bygget to nye gårde på hver 2 tdr. hartkorn. Men inden jeg gar videre her, vil jeg gerne have lidt historie med.

I årene 1658-60 var det, at svenskekongen Karl Gustav førte sin hær fra Polen over Holstein og Jylland og videre over det tilfrosne Lille- og Storebælt, og den danske konge måtte afstå de svenske landsdele Halland, Blekinge og Skåne.

I år 1652 køber en adelsmand ved navn Erik Krag "Varhogård" og "Bramming Hovedgård" med tilhørende fæstegårde og køber tillige "Kjærgård" og "Endrupholm" og har år 1661 også købt "Stårup-gård".

Svenskerne havde under deres hærgen op gennem Jylland plyndret og brændt gårde af, Det fortælles, at Bramming egnen efter svenskerne og de efterfølgende polakker som den danske konge havde bedt om at jage svenskene væk næsten lagt området her øde og måske har "Stårupgård" været helt ødelagt. Erik Krag genopbygger "Bramming Hovedgård" men dør så pludselig 22. juli 1672. Hans enke Vibeke Rosenkrantz må grundet pengemangel efterhånden sælge ud af godserne og har til sidst kun "Kjærgård". År 1719 er "Stårupgård" en fæstegård under "Bramming Hovedgård", og bliver dette år delt i 3 fæstegårde, hvor nuværende Karkovs gård og "Klostergård" bliver på ca. 2 tdr. hartkorn hver, og "Stårupgård" på ca. 4 tdr.

hartkorn. Grunden til at "Stårupgård" bliver delt i 3 gårde kan skyldes, at på samme tid slutter den "Store nordiske krig", som også er kendt fra søhelten Tordenskjolds deltagelse. Danmark slutter fred med Sverige. Der skal inddrives store skatter til afdrag på krigsgæld, og med soldaternes hjemvendelse fra krigen er der mulighed for oprettelse af flere gårde og derefter opkræve mere landgilde (skatter).
D. 1/6-1719 fæster Hans Jensen "Stårupgård" til d. 5/4-1749. Fra Gørding kirke er der en beskrivelse om en ligsten over vel fornemme mand Hans Jensen født i Tange ved Ribe år 1683, død i Starrup 1752, og hans hustru Maren Nielsdatter født i Stårup 1694, død samme steds 17++. En søn ved navn Niels, har ladet lægge denne sten over sine forældre; han drog til København og blev slagterdreng hos kongens slagter Jens Jensen. Noget derefter, da kvægsygen (mund og klovsyge) første gang var i landet, sendte hans principal ham til Jylland at købe stude, hvorved han således avancerede, at han efter nogle års forløb blev kancelliråd, fik krigsråd Adlers enke og med hende en herregård; han levede ikkun en kort tid derefter og efterlod sine søskende 18 til 20.000 rd 1.
D. 5/4-1749 fæster Hans Andersen, født i Nr. Høe, gården. D. 30/4-1784 fæster Hans Hansen, en søn af Hans Andersen, gården. Hans Hansen er fæster på gården til 1837 hvor gården blev solgt til selveje.

Fæstebrev for Hans Hansen i Staarup

1784

Termann Øllgaard til Bramminge

Deres Kongel: Mayst Cancellieraad, Giør Vitterlig: at have Stæd og Fæst Ligesom ieg herved Stæder og Fæster Hans Hansen af Staarup/: den af forrige Eier her af Godset faaet sid Friepas og samme igien til mig nu leveret:/ den halve gaard ibidem Som hans Fader Hans Andersen hidindtil i fæste har haft og samme til denne sin Søn mod Aftægts Nydelse efter oprettede Contract af 19. Januarii d.a. godvilligen opladt og afstanden haver, Staaende for Hartkorn 3 tønder 7 skpr. 2 fj. hvilken halve gaard med Ald dets Tilliggende af Agger og Eng inden og uden Markeskiel intet i nogen maade undtagen, fornævnte Hans Hansen maae have nyde, bruge, og i fæste sin Livstiid beholde saalenge han deraf aarlig og til rette Tiider Svarer alle Kongl. Skatter og Contributioner som ere eller herefter allernaardigst paalagt vorder. Betaler til hvert aars Martini udi Landgilde 12 rdl. og forretter aarlig hertil gaarden naar han derom tilsagt vorder følgende Ægter og Arbejde: 1. Slaaer, Strenger, og biærger En dags Slet, Samt 2. forretter 2de konmEgter til Hierting - Ribe eller andet ligelangt Borte Sted, og 1 Skovægte, samt En Lang Ægte. (Ægte = Fragtkørsel) . 2/ Sætter Et Støkke nye Diige saa meget Som til en Dagskiørsel, med 2de folk med Vognen, Bliver Ansat og Sadderne (græstørv) dertil graver og hiembringer.
3/ Leverer Aarlig 4 forsvarlig gode Iæs Klyne hertil fra Stedet hvor de anviises ham til gravning.
4/ forretter 4 hoved dags arbejde til hvad Slax, og Tiid forlanges.
6/ Giver en Karl eller Voxen Dreng med til Klap Jagt een eller toe gange om aaret naar forlanges.
7/ 1 mangel af Ægter, eller i dets Sted, forretter for hver ægte en Dags kiørsel med 2de folk herved gaarden, eller for en ægte 2de gangdage, eller og for en ægte hiembringer 2 forsvarlig Læs høe af Tøftløse Eng. (Eng i Sneum)
8/ hav god opsyn med om fremmede Skiøtter derpaa marken indfinde sig: da at give mig samme tilkiende og anholde enhver som sligt vil øve. Forestaaende Hoverie tager sin begyndelse hvert aars lste Maydag.
Søger Giørding mølle med ald sin Kornmalig og ellers til samme mølle ligesom de andre frieheds bønder, giør fornøden kiørsel til mølle Dæmningens Vedligeholdelse og Istandsættelse.
Holder Stedets Huuse og Bygninger Auls Drift og Besætning i forsvarlig Stand, og samme aarlig at forbedre, Intet af dets Ejendomme at lade forkomme, ud leie, eller i nogen maade til Upligt bruger, Ligeledes holder sig den med hans Fader oprettede førommelte aftægte Contract i alle maader efterrettelig.
Er mig og mit Bud hørig og lydig. - I øvrigt retter sig som en fæstebonde efter hans Mayests. Allernaadigste Lov og Forordninger. Alt under dette sit fæstes fortabelse og anden vilkaarlig Straf. - Indfæstningen er efter Accordt betalt.

Til Stadfæstelse under min haand og Segl.
Bramminge den 30. november 1784 T. Øllgaard Skulle Staarup bye blive udskift skal Hans Hansen dog beholde det nu i fæste forundte Hartkorn.

Terman Øllgaard.

Ligelydende original har ieg i dag modtaget til hvis Indhold ieg mig her ved forbinder under dette mit fæstes fortabelse og anden vilkaarlig Straf.

Hans Hansen

Gården benævnes Halvgård hvilket skyldes at der til en helgård skulle være 8 tdr. hartkorn. Hans Hansen bliver nævnt som frihedsbonde p.g.a at "Stårupgård" var fri for at deltage i det egentlige hoveri såsom høstning, tærskning og møjkørsel m.m. på "Bramming Hovedgård". Han må så betale mere i fæste (landgilde). De 2 andre fæstegårde i Stårup måtte hver yde halvt så meget som "Stårupgård".
1785 sender Terman Øllgaard fra "Bramminge Hovedgård" en beskrivelse af sine fæstegårde til Rentekammeret (den tids landbrugsministerium). Han skriver: I Fonager er der 2 gårde, Stårup 3 gårde og Tange 4 gårde og ingen enlige liggende huse og heller ingen skov. Gårdene drives hver for sig, men med fælles græsning i engene.

I forbindelse med Stavnsbåndets ophævelse 1788 kom der også en forordning der påbød godsejerne at udskifte gårdene. Hvilket betød, at hver gård skulle have nøjagtig afmålte jordstykker, hvilket også gjaldt enge. Denne udskiftning sker i Stårup omkring år 1800, men det første endelige kort over StårupFonager byers jorder på matrikkeldirektoratet er dateret år 1818. Denne opmåling fra 1818 er også opmåling til den nye matrikkel fra 1844 og som vi stadig har.
År 1802 bliver 11 ejendomme i Vejrup, 12 ejendomme i Lovrup og 1 ejendom i Stårup solgt til selveje. Prisen for gården i Stårup, som er på 2 tdr, hartkorn (nuværende "Klostergård") er 466 rigsdaler. Karkovs gård bliver solgt til selveje ca. år 1809. "Stårupgård" bliver som tidligere skrevet, solgt til selveje år 1837.
Fra folketællingslisten fra1787- 1834 og 1840 kan man se følgende bo på "Stårupgård":

D. 1/7- 1787.
Hans Hansen, 34 år, gårdbonde
Maren Hansen 28 år, hans kone.
Niels Hansen 4 år, søn
Kirsten Marie Hansen, år datter.
Mette Nielsdatter 22 år, tjenestepige
Marie Pedersdatter 16 år,
Elise Hansdatter 60 år.

D. 18/2-1834
Hans Hansen, 82 år, gårdmand
Maren Hansen, 75 år, hans kone
Niels Hansen, 51 år, indesidder, driver gården for faderen
Mette Marie Pedersen, 36 år, hans kone
Hans Peder Pedersen, 8 år, søn
Villads Sørensen, 19 år, tjenestekarl
Michel Mortensen, 35 år, indesidder, søn fra "Klostergård"
Maren Lauridsen, 28 år, han kone
Kjersten Mikkelsen, 4 år, søn
Dorthe Mikkelsen, 3 år, datter

D. 1/2-1840
Niels Hansen, 57 år, indesidder og daglejer
Mette Marie Pedersen, 42 år, hans kone
Hans Peder Nielsen, 14 år, søn
Hans Hansen, 88 år, enkemand og aftægtsmand
Fedder Andersen, 45 år, gårdmand, født i Lovrup
Ane Dorthe Jepsdatter, 44 år, hans kone
Anders Feddersen, 19 år, søn
Ingeborg Feddersen, 17 år, datter
Jeppe Feddersen, 15 år, søn
Cristen Peder Feddersen, 12 år, søn
Niels Johannes Feddersen, 9 år, søn

Anne Johansen Feddersen, 7 år, datter
Michael Feddersen, 5 år, søn
Anne Sophie Feddersen, 2 år, datter
Anders Chris1-ensen, 85 år, enkemand og aftægtsmand

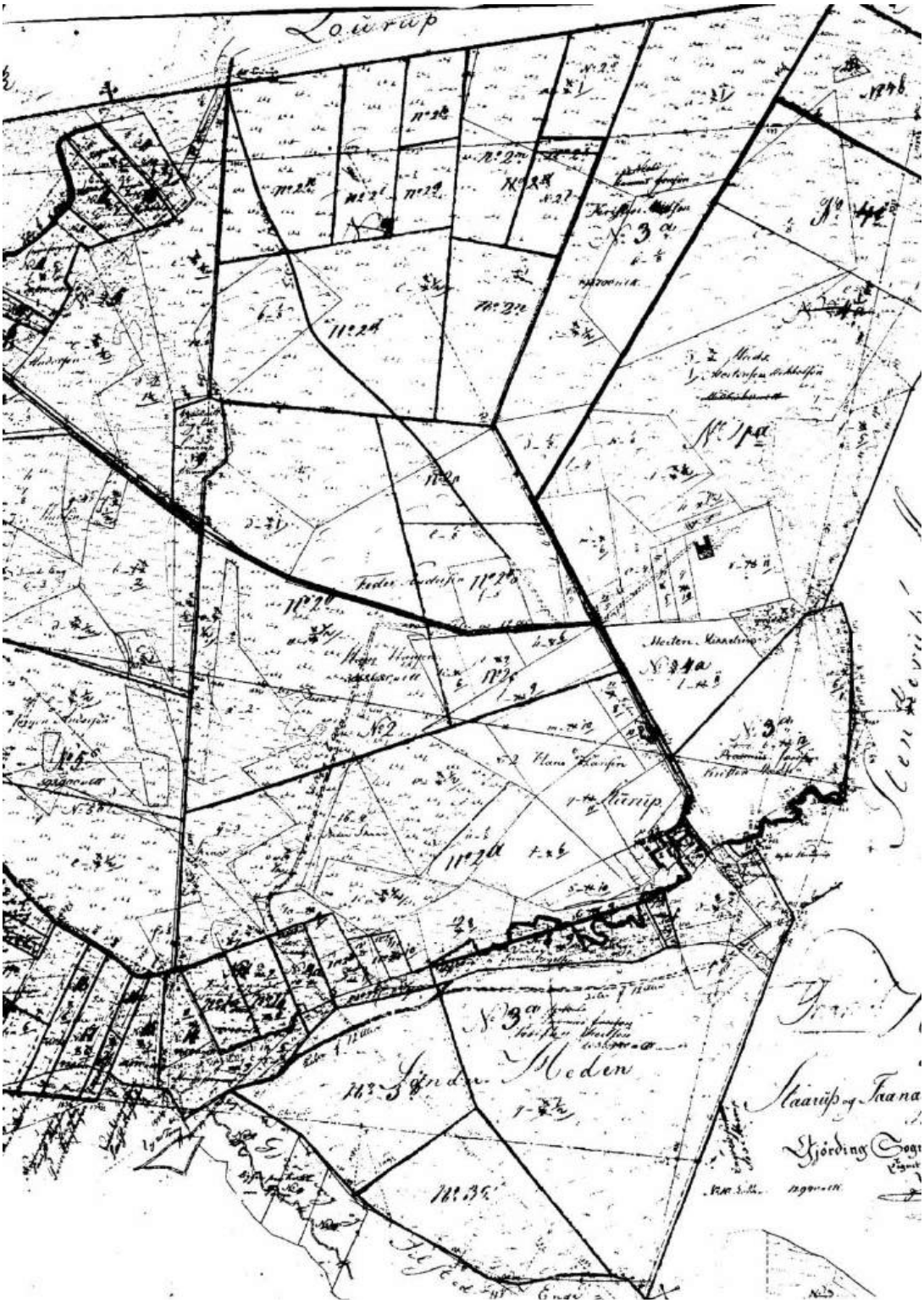

Kopi af originalt kort opmålt 1818 med senere tilføjelser.
Som det ses på kortet er der sat navn på ejerene (brugere) af matriklerne.
Nr.1a Gørding Præstegård. (Et stykke eng)
Nr.2a. Stårupgård.(Hans Hansen fæster). Alt med 2. foran har oprindelig tilhørt Stårupgård.

Som det ses af folketællingslisten 1840 må stuehuset på "Stårupgård" på det tidspunkt have været af anselig størrelse, for at kunne rumme så mange mennesker. Hans Hansen er kun fæster af Stårupgård og hans søn Niels Hansen med kone og søn kommer til at bo til leje. En fremmed ved navn Fedder Andersen, har købt gården. Fedder Andersen er født på "Gyllingsminde" i Lovrup, og er ejer af Gyllinsminde Gyllingvej 1 Nr. Lourup 1828 – 1837. Da Fedder Andersen køber "Stårupgård" er der endnu store uopdyrkede arealer til gården. Bl.a. er den nordlige del af arealet slet ikke opdyrket. Fedder Andersen vælger at sælge gården til sin ældste søn, Anders Feddersen d. 15. december 1849 tinglyst 11. januar 1850. Men som de fremgår af de 2 nedenfor stående sten kan de godt have aftalt handelen før.



De 2 sten på billedet tv. har oprindeligt stået ved indkørslen til Stårupgård . Bogstaverne betyder Anders Federsen Stårupgåd 1847.



Billede af Stårupgård ca.1920?

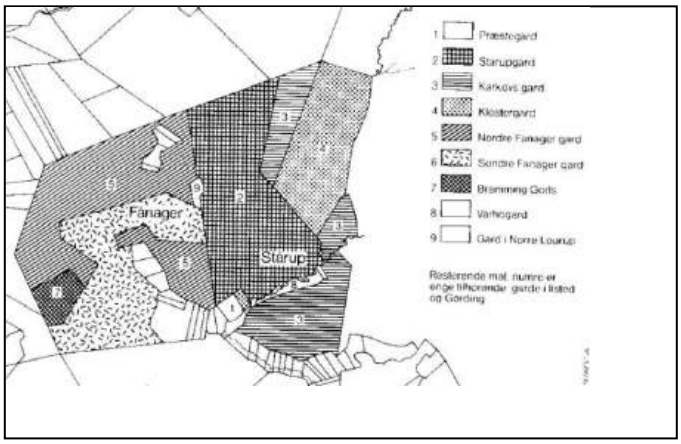

Jordtilliggende til de 3. Stårupgårde og de 2. Fonager gårde ved matriklen af år 1844.



Stårupgård og Karkovs gård før og og efter de blev flyttede ca. 1848.

Ca. 1848 brænder Stårupgård og gården får den nuværende placering med et væsentligt reduseret areal. På matrikkeldirektoratet i København kan læses følgende om "Stårupgård": År 1849 udstykker A. Feddersen (mat. 2b agtes solgt)(mat. 2c, 2d, 2e, 2f, 2g, agtes solgt (mat. 2h Pedersen) og der udstykkes til mat.2s. Efter denne udstykning er "Stårupgård" reduceret til 55 tdr. land, og på det udstykkede areal bliver der opført 11 landejendomme i varierende størrelser.

Ane Dorte og Feder Andersen bygger matt. 2 c 1855 til deres otium.

Arene fra 1850 og de følgende år bliver en slags pionertid i Stårup. Ifølge folketælling er der 1845 3 gårde og 3 huse med lejet jord og i alt 38 personer.1855 er der nu 14 huse - gårde med 15 familier med i alt 75 personer i Stårup og 1860 er der 17- huse – gårde med 17 familier og 104 personer.



For også fra Karkovs gård bliver der udstykket 2 landejendomme og lidt senere en tredie og fra "Klostergård" 2 landejendomme, og da der formentlig sker noget tilsvarende i Tange, fører det til at en lille skole bliver opført år 1865 næsten midt i mellem Tange og Stårup (Filskovs mark) og deri bliver børnene fra Tange og Stårup undervist til ca. 1908, hvilket år en noget større skole bliver opført beliggende ca. 300 meter nordlig for den gamle (nuværende Stårup gl. skole) som igen bliver nedlagt 1947 og børnene kommer til Gørding skole.
(Ane Dorte og Feder Andersen bygger matt.nr. 3 c 1855 til deres otium.(Stårupvej4)

År 1879 sælger Anders Feddersen gården til sin ældste søn Fedder Andersen og han kone Ellen Andersen. De får 5 børn og den ældste søn Anders Andersen får i 1914. 4. tdr. land jord fra "Stårupgård" hvorpå der bliver opført et hus,(*Se karkovs gård side4)* og han ernærer sig med lettere murerarbejde for folk og spiller violin til fester sammen med Rasmus Øllgard. Anders Andersen lever ugift og tager sig selv af dage 1938.

Datteren Maja Andersen rejser omkring århundereskiftet til Amerika og bliver gift med en Bornholmer og har i mange år en malerforretning i Californien og de får 2 sønner. Da faderen Fedder Andersen dør år 1915, overtager Kristian Andersens "Stårupgård". En søster, Ane Marie Andersen holder hus for ham. En nær bekendt af forholdene på Stårupgård beretter, at Ane Marie Andersen bliver kæreste med en norsk dyrlæge og truer med at flytte fra gården, men hendes bror Kristian tilbyder hende part i gården dersom hun vil blive, og dette tilbud aksepterer Ane Marie. En anden søster Maren får skilsmisse fra sin mand mejerist Frode Koed og Kristian Andersen hjælper søsteren Maren økonomisk, så hun kan blive boende i huset Nørrgade nr. 51 i Gørding, men søsteren Maren kommer nermest til at bo til leje i kælderetagen. Det fortælles at i vinteren 1940 var Kristian Andersen en eftermiddag taget til Hotel Gørding, hvor han havde hygget sig, men da han skulle hjem om aftenen var det blevet snestorm, og han var stærkt forkuldret da han nåede hjem. Da han på det tidspunkt var snekonge og derfor havde ansvaret for, at vejene blev ryddet for sne, måtte han dagen efter rundt til de omliggende gårde, for at skaffe folk, så vejene kunne blive ryddet. Efterfølgende får Kristian lungebetændelse og dør 23. feb. 1940.

Nu bliverAne Marie Andersen ene ejer af "Stårupgård" og søsteren Maren flytter hjem på "Stårupgård" og gården drives med hjælp af en bestyrer. Den 16. dec. 1955 dør Maren Andersen og den 2. dec. 1957 sælger Ane Marie Andersen gården til sin bestyrer Kristian Mikkelsen efter at gården nu i 120 år har tilhørt samme slægt.



Ane Marie og hendes hund ca. 1950.
Bag hunden står en sten som en rytter stod op på når vedkommende besteg en hest.



Stårupgård ca 1960. Den bagvedliggende staklade er bygget af Vera og Kristian Mikelsen



Huset Nørregade 51 i Gørding



Anne Maries gravsten og dernæst hendes søster Marens og de 2 brødre Anders og Kristians fælles gravsten.Sidst forældrenes gravsten som er delvis skjult.

Ane Marie Andersen flytter nu op i huset Nørregade nr. 51 som var i familie eje. Ane Marie dør den 22-2-1981. De eneste slætninge der er tilbage er Ane Maries ældste søster Majas to sønner og familie i Amerika som kommer til Danmark, og de deler boet efter Ane Marie.
D. 13/6 1962 sælger Kristian Mikkelsen Stårupgaard til handelsmand Otto Haugård.
Otto Haugård dør 1967 og nogle sønner driver gården for deres mor Sigrid Haugård,
D. 8/3 1973 sælger Sigrid Haugård til Handelsmand og kroejer Aksel Thomsen, Foldingbro.
1976, Aksel Thomsen bygger nyt stuehus.
1977 dør Aksel Thomsen og gården bliver igen til salg. Der står et nyt stuehus, men de resterende bygninger på gården er dårlige og det var da også tæt ved, at naboer havde købt gården.
D. 10/2 1977 køber Harald Jessen "Stårupgård". Harald Jessen er søn fra "Sejersgården" i Gørding.
1977 køber kommunen "Sejersgården". Harald er på det tidspunkt bestyrer for sin mor og kan så fra "Stårupgård" drive det jord fra "Sejersgården" som kommunen ikke var interesseret i.
Sluttelig skal nævnes at disse 3 Stårupgårde sammen med de østlig Lovrupgårde i fordomstid var skellet mellem "Bramming hovedgårds" fæstegårde og "Sønderskovs" fæstegårde, hvilket også er skel mellem Gørding sogn og Holsted sogn. Da man forrige århundrede startede de kulturelle og landøkonomiske foreninger gruperer man sig i stor udstrækning til hver sin side for dette skel, så spørgsmålet er om det kulturskel, der i dag er mellem Holsted og Gørding, ikke kan føres helt tilbage til fæstebøndernes tid.
Ved indførelsen af den nye mattrikkel 1844 (som vi stadig har) harGørding Præstegård et stykke eng beliggende i Stårup får mat.nr. la, "Stårupgård" mat.nr. 2a, Karkovs gård mat.nr. 3a, "Klostergård" 4a de 2 Fonager gårde mat.nr. 5a og 6a. Et jordstykke tilhørende Bramming gods mat.nr. 7a og derefter er der en del engmatrikler tilhørende Gørding-Ilsted gårde.





Kirsten og Harald Jessen

Stårupgård

Harald Jessen bygger nye moderne avlsbygninger og ved jordtilkøb har Kirsten og Harald
i dag en gård med over 100 køer lidt rideheste og 125 ha jord.

Klostergård Stårupvej nr. 7 Gørding.

Matr. 4a Stårup - Fonager
Areal 1957. 43,9 ha.

Klostergård er skilt ud fra Staarupgaard år. 1719 og ejes af godsejeren på Bramming Gods.
D.1/6 1719 fæster Peder Hansen gården.
D.10/7 1725 -- Michel Jensen --- .Kommer fra Brammingborg
D. 3/3 1731 -- Morten Pedersen -- . Kommer fra Føvling
D.24/9 1759 -- Michel Mortensen -- . Født på Bramming Gods.

Fæstebrev for Michel Mortensen i Stårup år 1759.

Henrik Christian Wormskjold til Bramminge deres Kongelige Majestæts Canseli Secretair giør vitterligt at jeg haver Sted og fæstet dette godsets Mandskab og Soldat navnlig Michel Mortensen, Den fierde Parts Gaard i Stårup bye udi Giørding Sogn, som hans fader Morten Pedersen sidst beboede og nu for Sønnen benævnte Michel Mortensen opladt og godvillig frastaar haver hvilken fiedeparts gaard, Skattende af 1td.7skp.3fj. ager og Engs Hartkorn, med ald dens rette tilliggende af Ager og Eng, forte og fællig, tørve grøft og lyngslet med videre som dertil fra Arilds Tiid ligget haver og endnu med rette tilligge bør, med benævnte Michael Mortensen fra dato af paa livstid i fæste til brug og beboelse, maa og skal være forundt, imod at han af benævnte Sted og Hartkorn svarer og udreder til, og i rette tider og behørige steder alle Kongelige Skatter, ordinære og extra, som enten nu paabudne er eller efterdags påbudne vorder(bliver)betaler Landgilden (leje afgift) til hvert aars Mortensdag med rede Penge.

Forretter de sædvanlige villigheds Ægter(pligtkørsel) og arbejde tillige med hans andre naboer. Holder Stedet på bygning, Besætning, Sæd og avlingsdrift stedse og altid i forsvarlig god stand, således at det alt når det skulle på ønskes kan passere for at være lovlig behandlet, og staa for et fuldsyn. Intet af dette tilliggende, at lade frakomme forvilde eller til upligt bruge . Rettende og forholdende sig, efter hans majestæts lov 3. bog 13. cap. Og alle om lanboe og fæster bønder i Danmark, allernådigste udgangne forordninger og reskripter. Være sit Herskab og fuldmægtig hørig og lydig, alt under dettes fortabelse og anden vilkaarlig Straf. Dette til bekræftelse under min haand. Bramming den 24 sept.1759.
Ligelydende er mig leveret hvis indhold jeg i alle maader skal holde mig efterretlig.
Datum ut supra

Michel Mortensen H. C. Wormskjold.

I forbindelse med ejerskifte på Bramming Hovedgård oprettes et nyt fæstebrev som lyder:

Fæste brev for Michael Mortensen i Staarup.

Rasmus Øllgaard til Bramminge Kongl. Majestæts Bye og Raadstue Skriver samt Hospitals forstander udi Varde giør vitterligt at have stæd og fæstet som og herved stæder og fæster til Mikkel Mortensen den fiede Parts Stæd udi Stårup, Gørding Sogn, som hans Fader Morten Pedersen sidst og i fæste var forundt, men nu for Sønnen bemelte Mikkel MortensenGodvillig og opladt og afstanden haver, Staaendes udi Land Målingens nye Matricul for hartkorn 1td. 7skpr. 3fjkr. Hvilken forskrevne fiede Parts Stæd med ald dens rette Tilliggende udi Mark og Bye, Ager og Eng, Foerte og Fællig, Hede, Kier og Moser med videre som der til ligger og af Arilds tillagt haver, og med rette tilligge bør, intet undtagen i nogen Maade, meer bemeldte Mikkel Mortensen herefter paa Livs Tiid skal være i fæste til Brug og Beboelse forundt med efterskrevne Conditioner, at han deraf aarlig og i rette Tiider og paa tilbørlige Stæder svarer og udreeder alle Kongl. Skatter ordinære og ekstra, som nu ere og allernaadigst paabunden vorder. Betaler sin landgilde til hvert års Martini efter Jorde Bogen med Rede Penge 6 Rigsdaler. Forretter hans andeel og Ægter og Vedligeholds Arbejde forsvarlig og efter omgang med mine andre Hovfrie Tienere der i sognet. Holder Gaarden paa Bygning, Besætning, Avl og Drift stedse og altid i forsvarlig god Stand, intet af Ejendommen bortlejer, forvilder eller til Upligt bruger, være sin Husbonde og den ved Godset betroede hørig og lydig, og eller retter og forholder sig efter Hans Kongel.Majes. allernaadiges Lov samt udgandne

forordninger og Reskripter om Landboe og Fæste bønder. Alt under dette sit fæstes fortabelse og anden vedbørlig Straf, Dette til Bekræftelse under min Hånd og Seigl. Datum
6. Juli 1762 Rasmus Øllgaard.
Ligelydende Original fæst Brev er mig underskrevne leveret som jeg i alle Måder skal holde og efterleve under dette fæstes fortabelse. Datum Bramming den ut supra Mikkel Mortensen.

D. 1/7 1787 bor der ifølge folketælling følgende på gården:
Mickel Mortensen 53 år
Mette Madsdatter 48 år
Anne Marie Mickelsdatter 16 år.

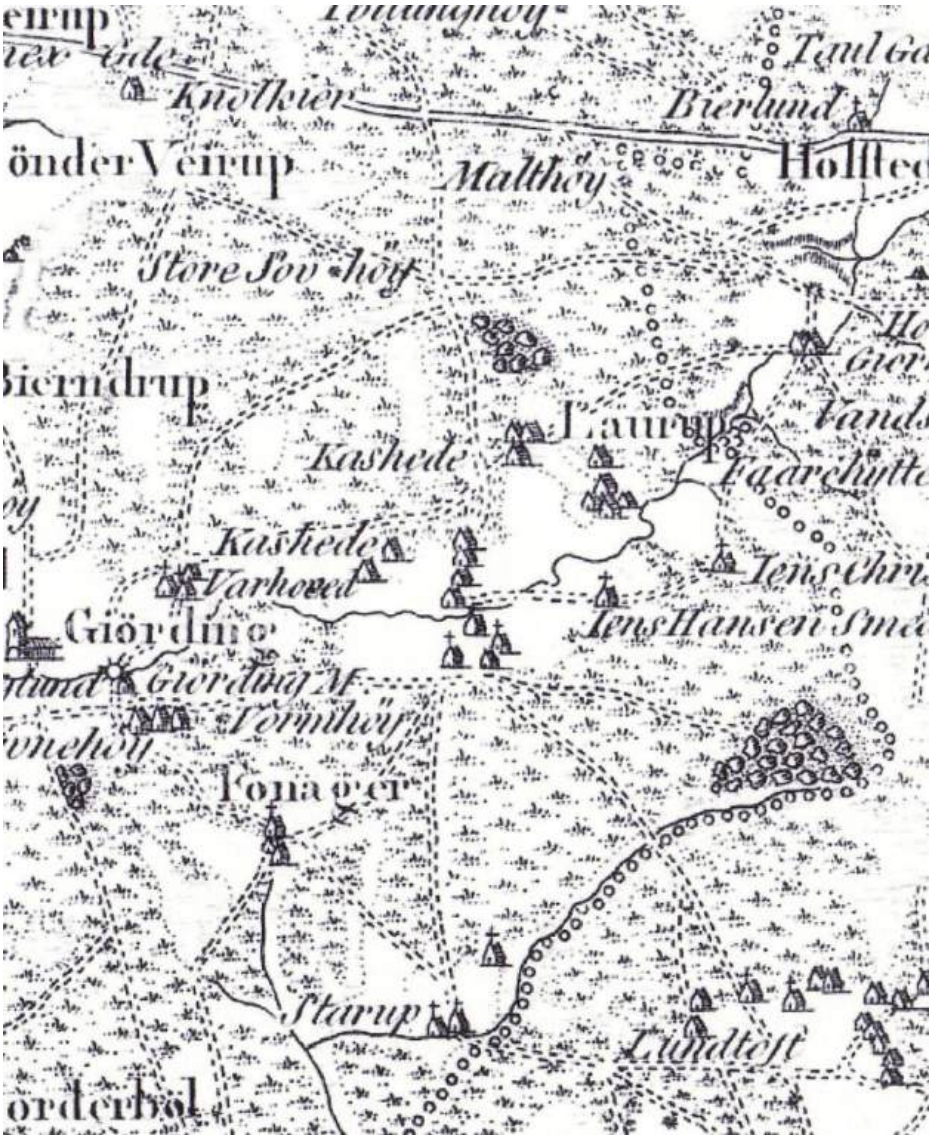

På Videnskabernes Selskabs kort 1799 er der lidt med fra Lundtoft og Stenderup, men de 3 Stårup gårde og 2 Fonager gårde er der også. Sogneskellet, som er afmærket med små runde ringe var grænse mellem fæstegårde til Sønderskov Gods og Bramming Gods. (Bramming Hovedgård)

Fra de 2 fæste breve fremgår det, at gården betegnes som en fjerdeparts gård og det skyldes, at til en helgård skulle der 8 tdr. hartkorn. På det sidste fæstebrev dateret 6. juli 1762 til Rasmus Øllgård fremgår det, at Mikkel Mortensen er blevet det, der kaldtes fribonde (Fri for hoveri på Bramming Gods). Det var en ordning Rasmus Øllgård lavede med de fæste bønder, der boede længst væk fra godset, og som blev videreført af hans efterfølger Termand Øllgård. Det at Mikkel Mortensen var blevet fribonde betød dog ikke at han var fri for pligter, han skulle deltage i ægt kørsel (Fragte

forskelligt til og fra godset). Grave og levere et vist antal tørv til godset samt betale mere i landgilde (fæstepenge) nu 6 rigsdaler.

D.2/2 1801 bor der ifølge folketælling følgende på gården:
Morten Mikkelsen 39 år. Bonde og gårdbebor.
Kirsten Jensdatter 34 år. Hans kone
Jens Mortensen 5 år.
Mette Mortensen 3 år
Mikkel Mortensen 1 år
Anna Federsdatter 14 år. Tjenestepige
Mikkel Mortensen 67 år. Lever af Aftægt
Mette Madsdatter 62 år. Hans kone.

Efter gårdene er blevet udskiftede og jorden målt nøjagtigt op, sælges de første ejendomme fra Bramming Gods. År 1802 bliver 11 ejendomme i Vejrup, 12 ejendomme i Lourup og 1 ejendom i Stårup solgt til selveje. Prisen på gården i Stårup er på 2 tdr. Hartkorn (nuværende „Klostergård") er 466 rigsdaler.

D.18/2 1834 bor der ifølge folketælling følgende på gården:
Mads Jensen 72 år enkemand. Indsidder (aftægtsmand)
Kirsten Jensen 68 år. Gårdmands enke.
Mads Mortensen 24 år. Driver Gården
Peter Mortensen 31 år. Nærer sig ved teglbrænding.
Birte Cathrine Pedersen 20 år. Tjenestepige.

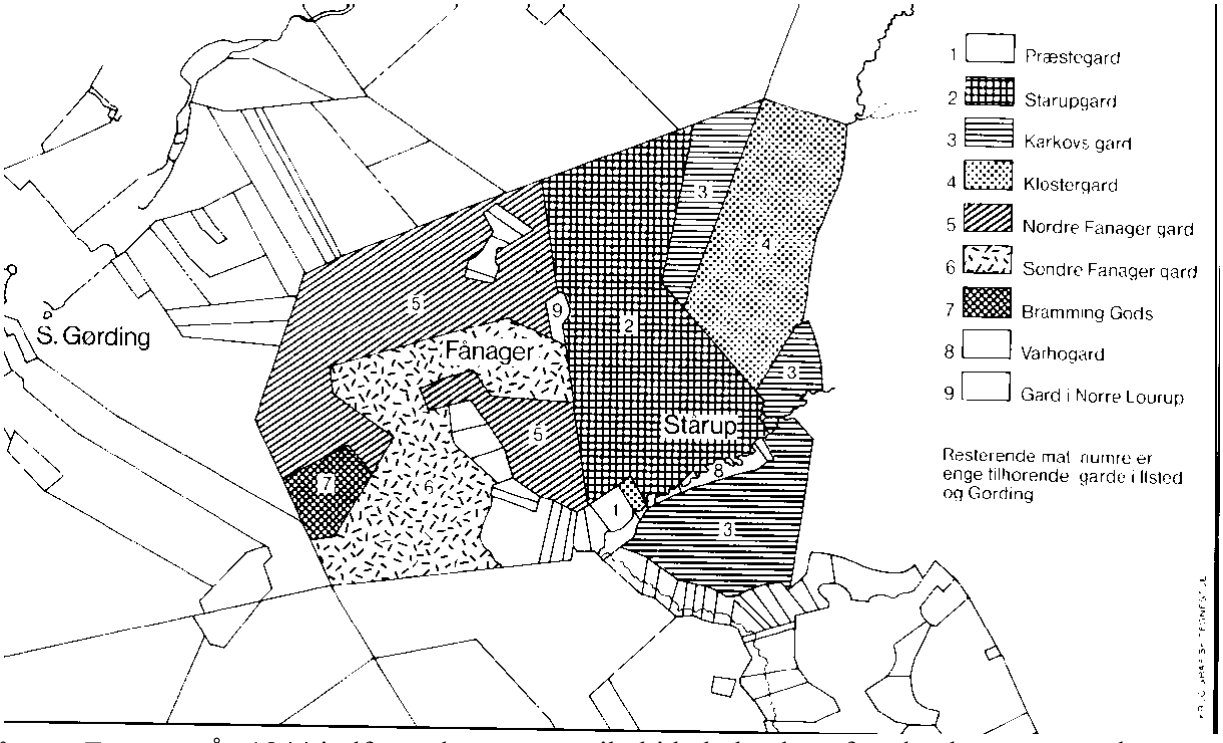

Stårup – Fonager. År 1844 indføres den nye matrikel i hele landet, efter den har været under forberedelse gennem mange år, den afløser den gamle mere unøjagtige hartkorns matrikel. I Stårup ligger der noget eng, som ejes af Gørding Præstegård. Det får nr.1a. Staarupgaard får nr.2a og sådan fortsætter det.

D.1/2 1840 bor der ifølge folketælling følgende på gården:

Mads Mortensen 30 år. Gårdmand.
Sidsel Marie Madsen 24 år. Hans kone
Morten Madsen 3 år.
Mads Madsen 1 år
Maren Christensen 14 år. Tjenestepige
Peder Iversen Jepsen 21 år. Tjenestekarl
Kjersten Jensen 74 år. Aftægtsenke

D.1/2 1845 bor der ifølge folketælling følgende på gården:
Mads Mortensen 35 år. Gårdmand. Født i sognet
Sidsel Marie Madsen 30 år. Hans kone.

Morten Madsen 8 år.
Mads Madsen 6 år.
Kjersten Madsen 4 år.
Marie Madsen 1 år.
Peder Iversen Jepsen 26 år. Tjenestekarl.
Anne Marie Christensen 30 år. Tjenestepige.

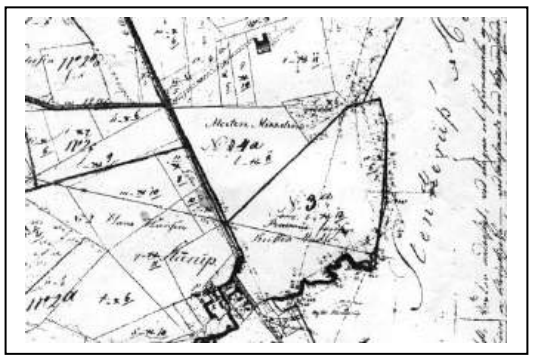

(De 3 Stårup gårde år 1800)

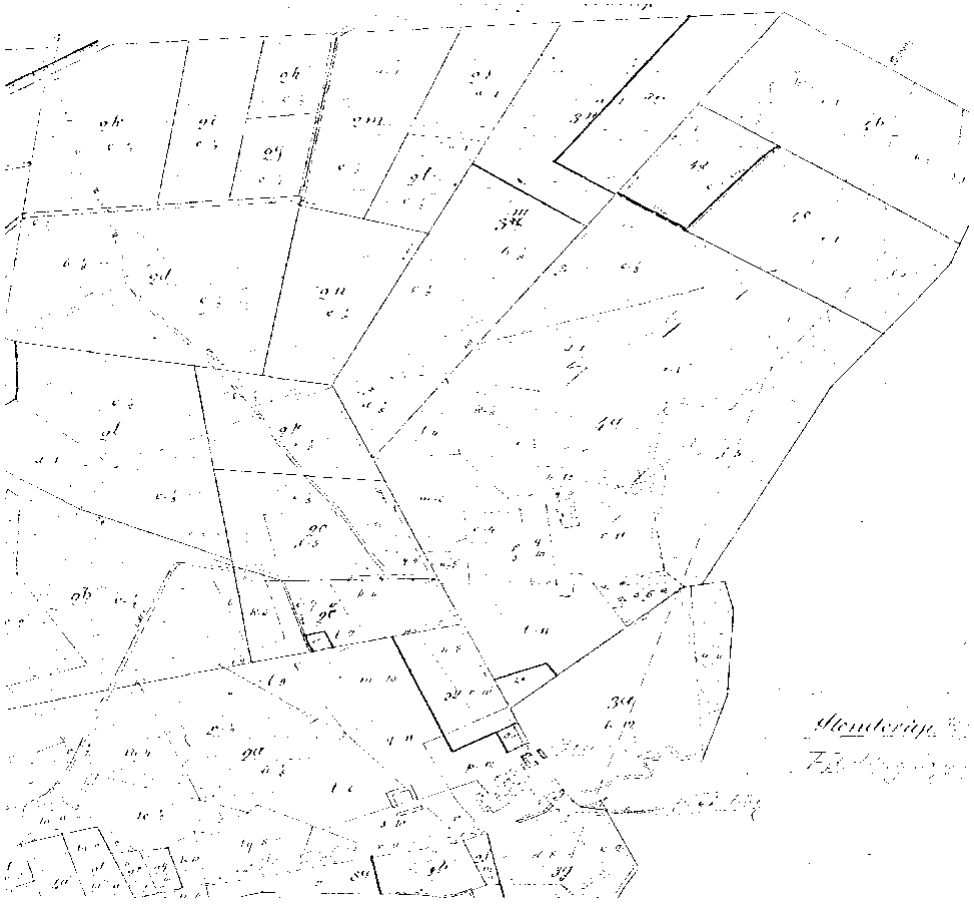

Kortet er fra ca. 1830 med tilføjelser indtil ca.1930. Bemærk Staarupgaard og Karkovs gård begge vises liggende næsten sammen og ny placering. Stårupgård flyttet efter brand ca.1847.
Den 11/04 1848 sælger Mads Mortensen jord fra til en ejendom længst mod nord/øst mat. 4b.og der tinglæses ret til kørsel på markvej.
1854 sælger Mads Mortensen gården til Jens Kloster og flytter til gården Bjerndrupvej nr.1

Den 27/9 1858 sælges der på ny jord fra til en ny ejendom mod nord/øst mat. 4c
11/4 1862 køber Mathias Drejer(Den 1.) gården af Jens Kloster og gården får navnet "Klostergård"
År 1866 bygges der nyt stuehus.



Stuehus bygget 1866 fotograferet fra sydøst. Det er blevet fortalt, at stuehuset var indrettet med mange rum. Måske har tanken været, at stuehuset også skulle kunne rumme forældre, der gik på aftægt?



Ny lade bygget 1883. Dengang blev det sagt, at Mathias Drejer (Den 1) havde bygget en lade så stor, at den næsten kunne rumme korn fra hele Stårup.
Det er naturligvis en overdrivelse, men Mathias Drejer var en meget dygtig og driftig mand. F.eks. lader han hele gården dræne. Et kort over dræning tegnet af en Kristian Drejer fortæller, at dræningen er foregået før 1890 eftersom Kristian Drejer (en søn af Mathias Drejer) omkring det tidspunkt udvandrer til Amerika.

År 1888 bliver der tinglæst stemmeret til lærer og gårdejer H. M. Løbner, Stenderup (Løbnersvej nr.3) Lærer Løbner var en meget driftig mand, der tog initiativ til meget, hvor af skal nævnes: Start af Bækbølling Mejeri, Holsted Sparrekasse samt bibliotek og foredragsforening. Beplantning af Løbners Plantage, som har navn efter ham. Bygningen af Stenderup Kirke og han har åbenbart også interesseret sig for eng vanding, som var meget brugt omkring den tid, og grunden var bl.a., at gødningsstoffer i vandløbet sammen med overrislig gav en støre græsvækst, men det har også været

arbejdskrævende, så omkring 1930 er det hele slettet igen. Overrislingskanalen gik til mat. 19 c. Et stykke eng, som dengang tilhørte lærer Løbner, nu er lagt under Klostergård.

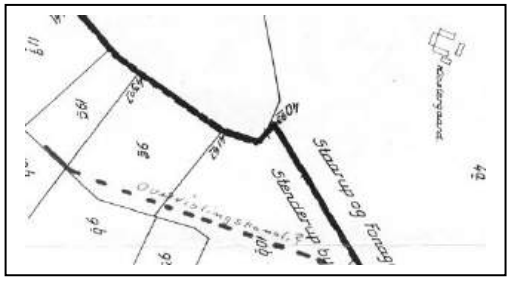

Der brændes teglsten på gården også til videresalg, og det er blevet fortalt, at ved den store teglgrav lidt nord/øst for gården, har der været en teglovn, samt en plads belagt med stenbro, hvorpå leret blev æltet ved hjælp af kreaturer, der blev trukket rundt i leret, inden stenene blev formet og brændt.(Teglovn fjernet ca. år 1900 og teglgrav fyldt op år 1975)

D 21/12 1899 overtager sønnen Frits Drejer og hans kone Marie gården.

Den 13 januar 1899 Løbe nr. 6 Stempel 94 kr. 60 øre.

S K J Ø D E

Underskrevne Mathias Drejer sælger og skjøder herved fra mig og andre arvinger til min søn Frits Christian Drejer min gård i Stårup, Gørding Sogn med bygninger disses mur og sømfaste dele. kakkelovne, komfur og med jorder af hartkorn under matr.nr. 4a Stårup 2 tdr. 5 skp.1fjk, 1/4 alb. samt med anpart i konge, korntienden og i Kirketienden og med besætning, inventarium, avl, afgrøde og gjødning og andet rette tilhørende og tilliggende. Og da kjøbesummen l8OOO kr. nævner atten tusinde kroner er berigtiget dels kontant betaling og dels ved pantebrev for 12.000 kr. så skal ommeldte gård herefter følge og tilhøre Frits Chr. Drejer som hans fuldkomne, uigjenkaldielige og uindskrænkede ejendom med samme ret og adkomst,hvormed den har tilhørt mig og under mit hjemmels ansvar efter loven. Det bemærkes:
1-Kjøberen er tiltrådt, og han svarer alle fremtidig opkrævende skatter og afgifter.
2-Han skal respektere med fordele og byrder den under 25.november 1870 tinglæste lejekontrakt til Jens Jacobsen nu hrr Andersen angående et stykke jord.(se Jens Jacobsen Stårupvej nr.15)
3-Ligeledes at der den 3.april 1880 er udstedt og den 9.tinglæst et servitutdokument til C.Løbner ang. benyttelse af vand m.m.
4-Ved denne overdragelse er ydet kjøberen vederlag for fader og moder arv med 2000 kr. På rørligt gods falder af kjøbesummen 6.000 kr.
Under min hånd vidnefast, p.t. Holsted den 21.december 1898.
Mathias Drejer.
Til vitterlighed: A.Kr. Knudsen. Clausen.

Tinglæst den 13.januar I899. Uden anmærkning.

Afskrift-af skøde og **panteprotokollen** i Viborg.
(Gørding Sognearkiv den 25.januar 1990).

D.17/2 1911 gives på et gavebrev mat. 5g (en moselod i Fonager mose) til Marie og Frits Drejer fra Anton Chr. Knudsen.(Den nordre Fonager gård hvorfra Marie kom).
D. 6/12 1925 sælger enke Marie Drejer mat.4e til Peter Grejsen.(Peter Grejsen fabrikerer cementsten fra sandgraven.)
1925 sælges også mat.4f. (Lille stykke jord vest for Stårup skole)

D.25/3 1927 tinglæses skøde til Mathias Drejer(Den 2.) og hans kone Helene Madsen født i Hessellund.
År1932 brænder gården ned. Det nye stuehus kommer nu til at ligge mod vest. Stenene, gården bliver bygget af, kommer fra Sønderskov teglværk i Nordenskov. Tømmeret til stald og lade bliver, ved hjælp af naboer, hentet i Løbners Plantage nord for Holsted. En svinestald, som er bygget 1928, og en sydmur i den nye kostald bliver stående. Alt andet bliver nyt.





År 1955 omdrænes ca. 1/3 af gårdens jorder mod nord og øst.
D.1/5 1962 overtager vi, Grethe og Vagn Olesen, gården. Pris 450.000kr.
Besætning 24 røde køer plus opdræt. 8 grisesøer og 80 slagtesvin samt 20 høns.
D 19/12 1966 går der kortslutning i en el. ledning, og taget på stald og lade brænder.



D.4/1 1967 .Det ryger stadig i udkørt halm fra branden.



Klostergård efter der er kommet nyt tag og tømmer på stald og lade.

1968 besætningen udvidet til 40 køer, kostald føres længere mod øst og inddrager gennemkørsel i lade. Samtidig laves der gyllesystem (riste).1973 nyt maskinhus og hønsehus. 1976 kostald udvides med spalte stier til ungkreaturer. 1979 Svinestald udvides til 350 slagtesvin.1982 bygges maskinhus nr.2.1988 sættes køerne ud og i kostalden laves der plads til 60 grisesøer og i kalvestald laves klimastald til smågrise. Der købes jord til i1980 mat.11ab.10,5 ha Stenderup, samt 1985 mat.19c-11k-10e Stenderup, 3,3ha.
1987 Jordfordeling. Eng nordvest for Stårup skole byttes med eng langs Stårup bæk. Der laves overkørsel til mat. 19c.
Der var en lille sandgrav på gården, da vi kom i1962. I perioden 1970
til 1985 blev der solgt en del sand til kommunen og til et par vognmænd. Sandet blev bl.a. brugt til opfyld under Nordre skole i Bramming samt Byskolen i Holsted. Ligeledes til fortove og veje og byggegrunde(Søndermarken – Østparken) i Gørding.
Der kom returjord og ler som først blev fyldt op i den gamle teglgrav og senere i sandgraven, men der er bl.a. også fyldt sten fra nedbrækkede huse og jord fra frostsprængte veje i sandgraven, men ingen kemiske stoffer. 1989 er sandgraven fyldt op igen, og bliver beplantet med juletræer.

Fra ca. 1964 til ca. 1980 stod vandværket ved sandgraven. Boringen med godt vand er der stadig, men overdækket.1983 vand fra Gørding vandværk
Den private vej til gården bliver belagt med asfalt 1992 og igen 1997.
D.1/10 1999 sælges gården til Helle og Tommy Sørensen.



Til h. Mathias og Helene Dreyer.
Til v. Mathias bror og kone,
som bor i Amerika, på besøg på „Klostergård" maj 1977.



Familien Olesen. Foto bryllup 1992

Fr.v. Morten, Grethe, Edith, Vagn, Kirsten, Henrik





" Klostergård" 2007.(håndværkere ikke færdige) Helle og Tommy foran gennem renoveret stuehus 2010

Helle er født i Holsted og har arbejde i børnehaven i Brørup. Tommy, som er født i Stenderup, er uddannet tømrer, men har altid haft stor lyst til landbrug. Tommy starter med køb af Fællesmarkvej nr. 4 og kort efter også nr.5 og har der en større frilands so besætning.
Med Helle og Tommys køb af Klostergård 1999 er noget af Tommys drøm gået i opfyldelse. 2002 købes yderligere gården Stenderup Knudevej 6, som er på 65 ha. og her 2010 drives de 2 gårde med et areal på 215 ha. I de nye stalde på Klostergård er der nu 450 grisesøer og der sælges lidt smågrise, men hovedparten 8000 slagtesvin bliver fra de 2 gårde leveret til slagteriet DANISH CROWN. Okt. 2010

Karkovs gård. Stårupvej 12. Matt. nr. 3a Stårup – Fonager

Areal 1957 26,3 ha.

Denne gård biver ligesom Klostergård udskildt fra Staarupgaard 1719 og er på ca.2 tdr hartkorn eller ca. 120 tdr. land.

Følgende fæstere har gården:

Fra 1-6-1719 til 15- 1 - 1737. Hans Tyggesen
Fra 15- 1- 1737. til 3 - 1- 1739. Søren Jørgensen (kommer fra Lourup)
Fra 3- 1- 1737. til 22-11- 1781.Anders Nielsen (Født i Terp)
Fra 22- 1- 1781. til ? . Mathias Christensen. Han dør formentlig i en ung alder for

Ifølge folketælling 1-7- 1787 bor der følgende på gården:

Nis Jepsen 24 år. Bonde og gårdbeboer
Karen Jensdatter 30 år. 2. ægteskab (Formentlig enke efter Mathias Christensen)
Christen Mathisen 4 år. Af 1. ægteskab
Kresten Nissen 2 år. Af 2. ægteskab
Ane Hansdatter 20 år. Ugift
Anders Nielsen 76 år. Enkemand

Ifølge folketælling 1-2. 1801. bor der følgende på gården.

Nis Jepsen 37 år. Gift 1. gang. Bonde og gårdbeboer
Karen Jensdatter 43 år. Gift 2. gang. Hans Kone
Christen Mathisen 16 år. Hendes søn
Anne Elisabet Nisdatter 4 år. Deres datter

Ifølge folketælling 18-2. 1834. bor der følgende på gården:

Christen Madsen 45 år Gift Gaardmand
Ane Marie Christensen 34 år Gift HansKone;
Zidsel Christensen 14 år Ugift deres Børn
Kjersten Marie Christensen 12 år Ugift deres Børn.
Karen Christensen 10 år Ugift deres Børn.
Martha Christensen 7 år Ugift deres Børn.
Krestine Christensen 4 år Ugift deres Børn.
Mads Christian Christensen 2 år Ugift deres Børn
Mads Jensen 72 år Enkemand Inderste og Aftægtsmand

Ifølge folketælling 1-2-1845. bor der følgende på gården:

Peter Nissen Karkov 23 år. Gift, Født i Roager sogn, Gårdmand
Ane Margrethe Clausen 19 år.Gift, født i Wilslef Sogn, hans kone.
Christen Madsen 56 år. Gift, født i Weirup Sogn, aftægtsmand.
Ane Marie Christensen 45 år. Gift, født Aastrup Sogn, hans kone.
Kjersten Marie Christensen 23 år.Ugift,født iWeirup Sogn, deres Børn.
Christine Christensen 16 år.Ugift, født her i Sognet, deres Børn.
Mads Christian Shristensen 13 år.Ugift, født her i Sognet,deres Børn.
Ane Sophie Christensen 8 år.Ugift født her i Sognet,deres Børn.

Kristen Madsen har fået tinglæst skøde på gården 29. december 1830.

Skjøde og Panteprotokol for Gjørding — Malt Herreder (1845-47)

Skøde på Gården i Staarup til Peder Nissen Karkov:

Jeg, undertegnede Christen Madsen af Staarup, gøre herved vitterligt, at jeg i overensstemmelse med vedlagte under 19. Oktober 1844 oprettede købekontrakt haver solgt og herved tilskøder Peder Nissen

Hansen Karkov den mig efter Skøde tinglæst d.19. August 1831 tilhørende Gård i Staarup, Gjørding Sogn og Herred, skyldende af Hartkorn Ager og Eng efter den gl. Matrikel 1 Td. 7 skæpper og 3 Fjerdingkar med tilhørende Bygninger og tilliggende Ejendomme samt Gårdens Anpart i Gjørding sogns og Kirketiende, som jeg ejer efter Skøde tinglæst 7. Februar 1834, alt i den stand samme ved Købet blev mig overdraget, de i Købekontrakten ommeldte Stk. Besætningen er ved Gårdens Overtagelse overleveret.

Købesummen for alt Ovenstående er 600 Rigsdaler Holstensk kurant, 960 R.S, siger 960 Rigsbankdalere rede Sølv og da samme er berigtiget, så skulle ommeldte Gårds Tilliggende og Ti1hørende, dens Anpart i Kirketidende herefter tilhøre ommeldte Peder Nissen Hansen Karkov med de samme Her1igheder og Forpligtelser, hvormed samme de ovenciterede Adkomster haver tilhørt mig, og skal jeg være Kjøberens Hjemmelsmand (Kan bevidne rigtighed) efter Loven på følgende Vilkår.

1) Den imellem os oprettede Aftægtskontrakt af Dags Dato i hvorved jeg og Hustru for vor Livstid er forbeholdt nogle at Gårdens jorder, som Ejeren skal dyrke og drive, skulle han immer holde sig efterrettelig:

2) Ved Kontrakter tinglæste 15. November 1839 og 13. Marts 1840 er nogle af Gårdens Jorder bortlejet til Niels Jensen, Knudsgaard og Jakob Nielsen, Puglund, hvilke Kontrakter Køberen skal holde sig efterrettelig – ligesom han endvidere skal holde sig efterrettelig en anden med Hans Jensen, Knudsgaard indgået Kontrakt om et stk. af Gårdens Tilliggende, imod at han, nemlig Køberen, får de af lige nævnte Lejeren årligt anlæggende Afgifter fra d.1. Januar l845 og fremdeles.

3) Gårdens Jorder må ikke afhændes til en Hovedgårds Komplettering og dens Bygninger skulle stedse være forsikrede i den Alm. Brandkasse.

4) Bankhæftelsen for så vidt uindfriet og uafhændet skal Køberen tilsvare.

5) Den på Gården hæftede Aftægt til. Niels Sørensen Smed efter Kontrakt tinglæst 16. September 1825 skal Køberen tilsvare og udrede efter Kontraktens Indhold fra Dags Dato og fremdeles.

Således udstedes dette Skøde , vidnefast. Staarup 18 Oktober 1846.
Christen Madsen. Til
Vitterlighed C. Skovtoft Lars Larsen

Ad "Kirketiende": Nogle af de større gårde på egnen har købt part i Gørding kirke og har påtaget sig at holde kirken vedlige, imod at kirketienden tilfaldt dem, Hvilket sikkert har været en god forretning eftersom der er handlet derom, og kirketienden hører med til gårdens ”herligheder”. V.O.



Maleri åf gården ca. 1930. Huset til h. var oprideligt aftægtsbolig men er sener lavet om til lo og svinestald og brækket ned 1942 i forbindelse med vejudvidelse.

Aftægtskontrakt

Aftægtskontrakt mellem Christen Madsen Staarup og Peder Nissen, Karkov.

Da jeg undertegnede Christen Madsen har paa Skøde af Dags Dato overdraget min, hidtil eiendes Gaard i Staarup By, Gjørding Sogn at Størrelse efter den gl. Matrikel, 1 Tdr. 7 Skæppe og 3 Fjerdingkar med tilhørende tiende til undertegnede Peder Nissen Karkov, saa have vi med hinanden betræffende det Ophold. Sælgeren Christen Madsen og Hustru skal nyde der oprettet og opsætter herved følgende.

1). Af Gaardens Grund forbeholder Aftægttagerne Chr. Madsen og Hustru, Ane Marie Christensdatter sig for deres Livstid, det er til længst levendes Død, uden Afgift et Stk. Jord paa Søndermarken nemlig 18 Agre, 80 Skar lange i sønder Side og 88 Skar lange i Nordre Side — efter at 3 skar derfra gaar til Vej til begge Interessenters Afbenyttelse og Vedligehold — enhver for sin Grunde Vedkommende; samt et Stk. af saakaldt Gadeengen, 67 Skar langt og midt igennem fra den Østre ende at regne, samt et Stk. af Heden stødende ind til de ommeldte Agre, nemlig 8o Skar i Længden, 35 Skar i Bredden i den Vestre og 45 Skar i den østre Ende.

2). Den først meldte Agermark skal Gaardens nuværende saavel som dens kommende Eier drive med al tilhørende Spandarbejde- saa som Kjøren, Harven og Plaugen i rette Tid og efter Aftægtstagerens Forlangende.

3). Af Engen skal Gaardens Eier hjemkjøre den derpaa aarligen avlede Hø i rette Tid, og af det sidstmeldte Stk. Hede skal han brække 30 Skar, hvor Aftægtstageren anviser, nemlig 5 Skar i hvert at de førstfølgende 6 åer. Den Mærgel, som hertil bruges, kaster Aftægtstageren selv paa Gaardens Mark i Nærheden ef den udtagne Lod; men Gaardens Eier skal med Heste og Vogn paakjøre sammme. Disse Lodder er med Skjælmærker afdelede fra Gaardens øvrige Grund.

4). Fndvidere forbeholder Christen Madsen og Hustru sig for deres Livstid Græsningen paa Heden indtil Niels Jensens Skjæl, paa sønder Side til Vilsted Eng, paa vestre til Stenderup Skjæl, paa nørre Side til en Grøft paa Gaardene Mark, i hvilken Hede er et Stk. Opbrækket Jord, som ligeledes forbeholdes dem til Dyrkning og Bjergning, men alt det derved forefaldende Arbejde er Gaardens Eier uvedkommende, Samt af den nordre mose aarligen at bjerge 2 Læs Lysklyne og i søndre mose at bjerge de fornødne brændselsklyne og tørv til deres eget brug, men ikke til salg, hvilken brændsel gaardens ejer er pligtig frit at hjemkjøre for dem i rette tid. Vejen til engen af Hedeengen, skal gaa langs den nordre Side over gaardens Eng og være 8 alen bred, med hvilken vej aftægtstagerne faar rettighed til at færdes med kreaturer og i alle måder.

5). Af aftægtstagernes hus skal med deres dødlige afgang 6 fag fra vestre ende falde til gaarden , hvorimod alt, hvad der i øvrigt maatte efterlade sig er gaardens ejer uvedkommende, hvilket ogsaa er tilfældet med aftægtstagernes begravelse, som derimod til sin tid besørges af deres arvinger, imellem hvem deres efterladenskaber falder til deling.

6). Naar den længst levende af aftægtsfokene ved døden er afgaaet, falder de forbeholdne jorder tilbage til gaarden, og det tiloversblevne hus fra de 6 fag, som falder tilbage til gaarden, skal i mangel af anden overenkomst med dens ejer flytte af gaardens grund.

7). Aftægtstagernes korn skal gaardens ejer befordre for dem til mølle og malet hjem igen med sit eget, og skal han tvende dage i forvejen underrette aftægtstageren om naar han tager til mølle, for at de kan sætte i stand til at faa det korn, som de ønsker med ham færdig til afsendelse. Ligeså skal han tvende gange aarlig på aftægtstagernes forlangende og med anstændig befordring køre dem til og fra kirke, naar de gaar til alters.

8). Nærværende kontrakt, hvis værdi for 5 aar er anslaaet til 200 rigsbankdaler sølv, forbinder gaardens nuværende saavel som tilkommende ejere nøjagtigen at opfylde og giver her samme vitterlighed med priotetsanpart i aftægtsgivernes eiende gaard af størrelse som anført, med tiende, næstefter 300 rigsdaler

curant item 480 rigsbankdaler sølv – og aftægt til Niels Sørensen og med den bemærkning at såfremt denne aftægt ophører oprykker nærværende kontrakt i priotet næst efter 480 rigsbankdaler sølv, uden dog såvel i dette tilfælde som på dens nærværende priotet at præjudicere de leierettigheder, som måtte haves efter tinglyste dukomenter. Således indgået til bestandig efterrettelse i Stårup. 18. oktober 1846.

Som aftægtstager. Kristen Madsen Som aftægtsgiver. Peder Nissen Karkov

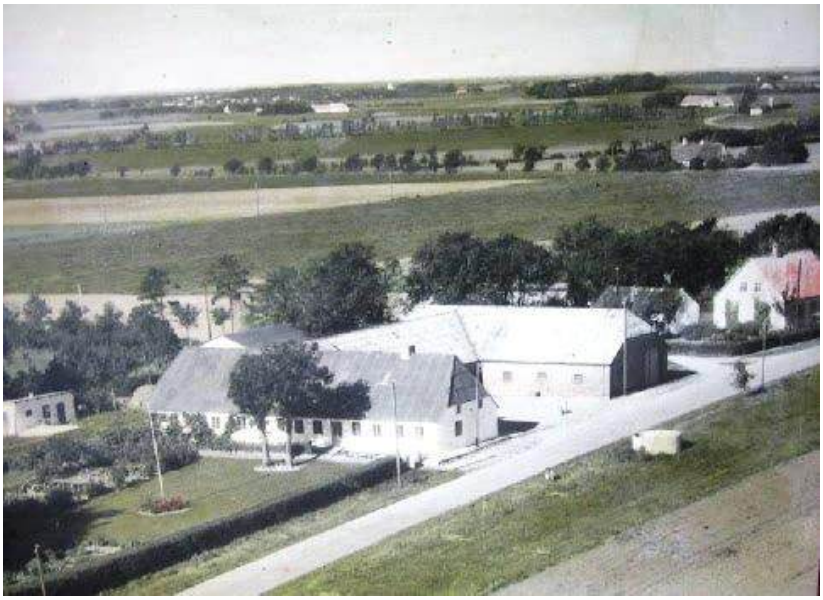

Karkovs gård ca 1950. Stuehuset er fra omkring 1855, staldbygninger er bygget 1934

Huset th. med udhus er ejendom på 2,8 ha. udstykket fra Staarupgaard 1914 til

Anders Feddersen (Søn fra Staarupgaard)



Overtryk efter kobberstik . Opmålt 1869.

År 1850 dør Peter Nissen Karkov kun 28 år gammel. Enken Ane Magrethe Klausen gifter sig hurtigt igen med Niels Peter Nielsen, som står som ejer 1852. Det er formentlig Niels Peter Nielsen og Anne Magrethe, der flytter gården ca.1855. hvoraf stuehuset endnu består.
Neils Peter Nielsen udstykker og sælger 1858 Mat.nr. 3b-3c- 3d., men ifl. Folketælling 1845 bor der folk i et hus på hver af de 3 matrikler det år, men ingen i år.1834.
Matt.nr. 3b er i dag Stårupvej nr 15, matt.nr. 3c Hallundvvej nr.3.
og 3d Hallundvej nr. 10 . Ligeledes udstykkes der en parcel fra mat. nr. 3c til den 1. Stårup skole år 1865, hvori børn fra Tange og Stårup bliver undervist til 1908, hvor en ny skole bliver bygget, men som igen blev nedlagt 1947.
År 1873 overtager Hans Lassen Karkov gården.
År 1909 sælger Hans Lassen Karkov hovedparten af jordene fra gården, en af grundene var, at Ribe Amts udstykningsforening var blevet stiftet. og der blev givet tilskud til at mindre husmandsbrug kunne få tillægsjord, hvilket igen bevirkede, at jordpriserne steg kraftigt.
Jorden, som lå langs nordsiden af Klostergårds jord, blev solgt til husmænd i Nørre Stårup *(Kort klostergård side10)*. Jorden syd for Stårup bæk blev solgt til en husmand samt til en handelsmand i Gørding, som lagde det under sin gård (Knudsensminde)og efter dette er gårdens jord tilliggende nede på ca. 17 tdr. land eller 9 ha.
År 1917 overtager Anna og Kresten Karkov gården, og Kresten Karkov køber jorden fra handelsmanden Hans Nilsen Knudsen tilbage 1929, grunden til at jorden er til salg er, at handelsmanden havde eksporteret heste til Tyskland under første verdenskrig 1914-18 og lå inde med store mængder pengesedler i tyske mark, som efterhånden var blevet værdiløse, og handelsmanden derfor kom i økonomiske vanskeligheder.
13/12 1948 overtager Marie og Hans Karkov gården, også de køber jord til, så i 1986 har de et areal til gården på 52 tdr. land eller 28 ha., men under en jordfordeling 1987 sælger Hans Karkov hovedparten af jorden til Kirsten og Harald Jessen, Stårupgård (Kirsten er Hans og Marie Karkovs datter). Det bliver dog ved med at være en lille landbrugsejendom. Areal 2010.1,5140 ha.



Marie og Hans Karkov foran stuehuset på gården, før de fytter til Gørding 1 feb 2003 og har solgt til Brian Tækker Christiansen 15 -12 2002. (Foto 1 dec 2002)



Brian Tækker Christiansen er født og opvokset i Gesten og er uddannet anlægsstruktør og læser nu videre til jordbrugsteknolog. Som det fremgår af billedet er det blevet en flot gårdsplads, men også hele arealet rundt om gården, har Brian lavet til et flot haveanlæg med rindende vand m.m. (Fotto august 2010)

Hejrskovvej nr.45. Mat. Nr. 2.l m.m.

Areal 1957 16,8 ha.



Billede ca. fra 1940.



Billede fra ca. 1975

Hejrskovvej nr.8 var oprindelig et lille husmandssted på et par tdr. land udstykket fra Stårupgård 1850. Gregers Hansen Møller køber jord til gennem Ribe Amts udstykningsforening 1909 og Peter Karkov og Jørgen Nielsen får købt hele arealet syd for gården, som blev solgt fra Karkovs gård Stårupvej nr. 12 1909. Gården har derefter et samlet areal på ca. 16,9 ha. Oprindelig bestod ejendommen af den stråtækte bygning, som ses på billedet til venstre, og der var stald i den vestre ende. Peter Karkov bygger ny stald. Peter Karkov er født på Stårupvej 12 (bror til Kresten Karkov). Peter Karkov rejste 1914 til USA, på grund af frygt for at blive genindkaldt til militæret i forbindelse med første verdenskrigs udbrud, og blev der til krigen var slut. Peter Karkov fandt sin kone Merry i Amerika, og efter hjemkomsten køber de Hejrskovvej nr.45. Ægteskabet er barnløst, men de adopterer en lille pige(Klara Karkov, gift Klara Skjøtt). Peter og Merry bygger huset Stårupvej nr.6, hvortil der var 4,2 ha, (se Stårupvej nr. 6).

Jørgen Nielsen er født i Lundtofte og Thea er født i Øster Vedsted og de videre driver gården på traditionel vis med køer og grise, men Jørgen er også kreaturkommisionær. (sælger kreaturer for andre landmænd på eksportmarkeder)



Thea og Jørgen Nielsen



Anni og Jørn Jensen

Anni er født i Varnæs og Jørn Jensen er født i Brøns. I fællesskab får de moderniseret gården, men der er dårlig drikkevand på gården, og der er for lidt af det, hvilket gælder hele området. Jørn tager derfor kontakt til Gørding vandværk, og 1983 får størstedelen af Stårup - Fonager vandforsyning fra vandværket i Gørding.

I mange år er Jørn bestyrelsesmedlem i Gørding Vandværk. Der bygges nyt maskinhus og garage og der tilkøbes ca.8 ha på Stenderup Fællesmark samt ejendommen Stårupvej nr.9 på 8 ha. 1990 indgår Anni og Jørn i et I/S med sønnen Steffen, og gården Hejrskovvej 41 på 29,6 ha bliver købt. 1992 bliver der bygget ny løsdriftsstald, foderlade og plansiloer til 120 køer. Januar 2000 overtager Britta og Steffen gården, og ejendommen Hejrskovvej nr. 41 (uden jord) overtages af Anni og Jørn. Steffen køber yderlig jord til fra Fonagergård, Annesmindevej nr. 6.



Steffen Jensen

2010 har gården et areal på 80,1389 ha.

Ejere Matr.nr. 2.L Stårup Fonager

18 – 07 – 1856 Søren Chr. Nielsen
13 – 02 – 1874 Hans Chr. Sørensen
05 – 09 – 1879 Jens Peder Jensen
20 – 02 – 1880 Andr. Jørgensen Bennedsen
17 – 11 – 1905 Hans Daniel Mortensen
28 – 08 – 1908 Rasmus Nielsen Højrup
09 – 09 – 1909 Gregers Hansen Møller
03 – 05 – 1918 Hans Lassen Petersen Karkov
(køber gården til søn)
1921 Peter Karkov
19 – 03 – 1932 Thea og Jørgen Nielsen
1963 Anni og Jørn Jensen
20 – 01 – 2000 Steffen Jensen (søn)



Hejrskovvej nr. 45. 2010

Hejrskovvej nr. 46 Matr.nr 2h Stårup - Fonager.

Areal 1957 4,9 ha



Billede fra 1948.



Billede fra 1991. (Ejendommen under ombygning)

Ejendommen er udskiftet fra Stårupgård 1850 og var oprindelig på ca. 2 ha. men der er senere købt lidt jord til. Matr. nr. 2f er et lille stykke eng på ca. 0,5ha samt matr. nr. 6e Lourup, det er jorden, som ligger i en trekant mellem jernbanen og ejendommen. 1957 er der 4,9 ha til ejendommen. Marius Serup var,



hvad man forstår ved en rigtig ungkarl. Han fik meget ud af den lille ejendom, men var yderst sparsommelig selv. Hans dyr blev plejet og passet med stor omhu. Marius fik med tiden bil, og det var en stor ting for ham. Før den tid kørte han på knallert, med hunden "Bulder" halsende efter. Middagsmaden købte han i mange år hos Laura og Palle Nielsen for 1 kr. om dagen. Hjemme hos sig selv opbevarede han, kop –tallerken og kniv i en skuffe i køkkenbordet. Her tog han det frem – og her blev det sat tilbage efter brug (uvasket). Kom en nabo på besøg, blev han mødt med et " Hwa vel do". Det betød "velkommen " i hans verden.

Inden hans død oprettede han et legat på 367.000. kr. Flot resultat på denne lille ejendom. Legatet kunne søges af sognets unge, helst husmands sønner – skole – kirke – plejehjem osv.

(Billede: En stolt Marius med en nyudsprungen kaktus). Til hans begravelse fik alle, der var med: Suppe, steg og is – også nedskrevet i testamentet. Fortalt af Astrid Buur Laugesen

Marius Serup sælger til Karl Bertelsen, Hejrskovvej nr. 43, som lægger jorden ind under sin ejendom og videre sælger bygningerne til Svend Erik Møller, som straks går i gang med renovering. Svend Erik arbejder i Tyskland og får en tysk kæreste, som han flytter sammen med og bosætter sig i Kiel.

Han har derfor ikke brug for Hejrskovvej nr. 46, men sælger den til sin bror og svigerinde Børge og Illona 1991. Illona er født i Jyderup på Sjælland og er uddannet smørebrødsjomfru, Børge kommer fra Tradsborg og var i over 40 år ansat på Tjæreborg Industri A/S. Efter overtagelsen fuldfører Illona og Børge renoveringen og køber tillige lidt jord til. I dag har de et stort flot hus på 175 m^2 med en tilliggende stor flot have. Areal 2010 - 2909 m^2. Maj 2010

Ejere :

27 – 06 – 1862 P. Chr. Bolding
17 – 07 – 1863 Rasmus Hansen
09 – 02 – 1872 Niels Jochum Pedersen
14 – 05 – 1876 Jens Jepsen
05 – 12 – 1879 Tilkøber matr. nr. 2f. (lille stykke eng syd for Stårupgård på 0,3 ha)
17 – 02 – 1882 Christen Jepsen
23 – 01 – 1891 Henrik Fr. Otto Mathiasen
08 – 01 – 1892 Søren Jepsen Sørensen
26 – 02 – 1909 Mogens Clausen
17 – 04 – 1911 Hans Christensen(køber matr.nr. 6e)
28 – 03 – 1913 Mads Brink
02 – 05 – 1919 Hans Møller Andreasen
06 – 02 – 1920 Herman Jensen
20 – 08 – 1920 Jeppe Grøndahl
07 – 08 – 1941 Kristian Edvard Appel
01 – 12 – 1950 Marius Serup
01 – 01 – 1985 Svend Erik Møller (kun bygninger)
23 – 01 – 1990 Børge og Illone Møller



Illona og Børge Møller

Hejrskovvej nr. 47. Matr. nr. 2n Stårup - Fonager

Areal 1957. 5,9 ha.





Nybygget ejendom bygget 1907 fra syd – nord siden. **Billede fra ca. 1935**

Hejrskovvej nr. 47 er udstykket fra Stårupgård 1850.

Ejere:

08 – 08 – 1856 Hans Jensen
05 – 04 – 1867 Jens Jakob Sørensen
11 – 04 – 1896 Jens Jakob Jessen
28 – 08 – 1896 Jens Sørensen
15 – 10 – 1897 Chr. Valdemar Bøtker
09 – 03 – 1906 Carl Peter Madsen Beck
22 – 11 – 1907 Samme på matr. nr. 15b
14 – 12 – 1937 Ejner Clausen
08 – 09 – 1999 Steffen Jensen



Hejrskovvej nr. 47 2010

Den 5 april 1867 Løbenr. 2

S K Ø D E

Underskrevne Hans Jensen af Stårup, Gørding Sogn og Herred, tilstår at have solgt og afhændet ligesom jeg herved sælger og fuldkommen overdrager til lejehusmand Jens Jacob Sørensen af Lourup det mig ifølge skøde tinglæst 8 august 1856 tilhørende Sted på Stårup Mark matr.nr. 2n af hartkorn 0 tdr. 0 skp. 3 fdk. ½ alb. gammel skat 57 sk med påstående af mig selv opførte bygning og anpart efter hartkornet i Gørding Sogns konge-korntiende. - Og da den akkorderede købesum 800 rd. skriver otte hundrede rigsdaler rigsmønt er betalt og berigtiget, så skal det ovennævnte Sted for eftertiden følge og tilhøre køberen som hans lovlige og velerhvervede ejendom med de samme rettigheder, herligheder, pligter og byrder, hvormed jeg har ejet samme og hvortil jeg bliver hjemmelsmand efter loven. Det bemærkes:
1 - Som en del af købesummen overtager køberen den på Stedet ifølge obligation tinglæst den 8 august 1856 hæftende gæld til Christen Jensen 400 rigsdaler hvilken han forrenter fra dato.
2 - Køberen har modtaget Stedet og svarer så også alle fra dato af samme forfaldende skatter og afgifter.

Under min hånd vidnefast nærværende i Holsted den 4 april 1867.

Hans Jensen Ribe.

Carl Beck er født 1863 i Norring ved Århus, men familien flytter til Sejstrup. Kirstine (født Smidt) er født 1871 i Hallund ved Gørding.



Carl og Kristine

Carl og Kristine emigrerer 1990 til Iowa USA hvor de køber et lille landbrug med kun 2 kreaturer. Med flid og dygtighed ender de med at have en farm på 120 tdr. land, 60 kreaturer og 5 heste.

Længslen efter Danmark og meddelelsen om at Kristines mor var alvorligt syg bevirkede, at de 1905 solgte farmen og rejste hjem til Danmark.

Efter en kort bosættelse i Lunderskov køber de Hejrskovvej nr. 47 i marts 1906. Her bygger de nyt stuehus og udhus 1907, dræner jorden og arbejder ihærdigt med landbruget, hvilket gav dem en udmærkelse og en første præmie i markbrug fra husmandsforeningen.

Ejner Clausen er født 1912 i Kolding, men voksede fra 10. år op i Gjerndrup. Katrine er født 1913 i Gørding, men hendes mor dør i barselsseng, og Katrine bliver som nyfødt, sammen med søsteren Johanne, adopteret af moderens søster og svoger. Kirstine og Carl Beck



Ejner og Katrine

Ejner og Katrine bliver gift 7-11-1937 og overtager Katrines hjem samtidig med, at plejeforældrene Kirstine og Carl Beck bliver boende på aftægt, og de bor sammen i 10 år. Der er kun en lille besætning på ejendommen, hvorfor Ejner tager forskelligt arbejde. 1947 bliver stalden ombygget til ca. 10 jerseykøer og tilsvarende opdræt og plads til lidt grise. Ejner går nærmest i murerlære, og 1958 starter han som 46 åring, som selvstændig murer sammen med 2 - 3 andre landmænd. Et af de første støre byggerier var stalden på "Risagergård" 1964 og i de følgende år var de nogle efterspurgte murere. 1977 holder Ejner som selvstændig murer, men tager forsat lidt arbejde. Katrine havde i mange år rengøringsarbejde på Gørding skole. 1999 bliver ejendommen solgt til Steffen Jensen, som lægger jorden ind under sin ejendom Hejrskovvej nr. 45, og Steffen beholder ejendommen som udlejningsejendom. Samlet areal 2010 6392 m^2

Mere udførlig familieskildring er sendt til Gørding sognearkiv.

Marts 2010

Hejrskovvej 48. Matr. nr. 2 g m.m.

Gården har 1957 et areal på 15,1 ha



Hejrskovvej 48 før gården brænder 1916



Hejrskovvej 48 (Foto ca. 1975)

Billede tv. Mathias Appel med de 2 russer heste, som han kører mælk med. Dernæst hans kone Amalie, som er født på gården. Dernæst Amalies søster og svoger Johanne og Laust og datter Ane.
Mathias Appel kører mælk med de 2 russer heste, og på hjemvejen fra mælke turen ser han det ryger fra hans ejendom. Men selv om han skynder sig hjem, brænder ejendommen helt ned. En tjenestepige blev mistænkt for at have sat ild på, men selv om de var i retten, bekendte hun aldrig.
Ca. 1960 sælger Robert Lindberg matr. nr. 3o samt et stykke eng i Fonager, og gården kommer ned på ca. 10,2 ha.



Astrid & Hans

1959 køber Astrid og Hans Laugesen ejendommen, der er på det tidspunkt 8 køer + opdræt, 3 søer og nogle fedesvin samt 125 høns. 1970 bliver stalden lavet om til 54 grisesøer med salg af smågrise, men 1978 sælges søerne, og Hans får arbejde hos murer Egon Sørensen. Astrid, som har en kontoruddannelse, bliver ansat af DSB på posthuset i Gørding, og har ansvaret for posthuset gennem 19 år. Hans og familie var meget interesserede i gymnastik. Hans var gymnastikleder i Gørding Idrætsforening gennem 25 år. I forbindelse med salg 1993 bliver matr.nr. 4q – 4r i alt ca. 3 ha. solgt til Jørn Jensen, Hejrskovvej 45 og ca. 5 ha. bliver solgt Svend Otto Jensen, Hejrskovvej nr. 50. Ejendommens samlede areal 2009 er på 1.8298 ha.

Ejere :
20 – 04 – 1860 Frederik Otto Paach
10 – 04 – 1874 Marie Christine Frederiksen, f. Neve. Enke
10 – 04 – 1874 Johan Daniel August Schlosser
30 – 04 – 1880 Vindhardt Jessen
06 – 06 – 1913 Mathias Appel
20 – 08 – 1918 Samme på matr. nr. 4q
10 – 01 – 1919 Samme på matr. nr. 4r
25 – 02 – 1949 Samme på matr. nr. 3o
08 – 09 – 1950 Otto Enevoldsen
01 – 11 – 1951 Robert Lindberg
Ca. – 1959 Salg af matr. nr. 3o (til Hejrskovvej 45)
15 – 03 – 1959 Hans Laugesen
15 – 12 – 1993 Britta Ehmsen, Kent H. Andersen
1997 Henrik – Terese
2002 Tommy - Kate
25 – 04 – 2005 Alan Nielsen Kloster – Annika Kloster

Hejrskovvej nr. 49 Matr. nr. 2 d Stårup - Fonager

Areal 1957 12,7 ha



Hejrskovvej 49 ca. år 1957



Hejrskovvej 49 ca. år 1976

Hejrskovvej nr. 49 er udskiftet fra Stårupgård 1850. Slægten Peetz kommer fra Sydslesvig, og slægten Peetz har gården i 3 generationer. Efter salget 1958 flytter Helene og Johan til Esbjerg. Flemming Andersen, der er født ved Vejen og Ester, der er født ved Hovborg, køber de gården, efter de har været forpagtere på en lille ejendom i 4 år ved Estrup. Der er på det tidspunkt kun 6 køer, lidt grise og et par heste, så Flemming vælger at sælge dyrene medens han moderniser stalden, samtidig med at han kører 2 mælketure. Der indkøbes ny besætning og 1962 bliver den gamle lade fjernet og der bygges garage m.m. 1976 bygges der ny stald og foderlade, og besætningen kommer op på 40 malkekøer. 1972 købes 3 ha. fra Annesmindevej nr. 6, og gården drives tillige med til forpagtet jord. Men udviklingen mod større landbrug er i fuld gang, da Ester og Flemming 1985 sælger gården til Svend Otto Jensen, Hejrskovvej 50.



Ester og Flemming



Johan Peetz 25år

Svend Otto vælger i første omgang at have lejefolk, men 1992 sælges ejendommen med 1,5 ha jord til Bente og Kim Thomsen. Både Bente og Kim er født i Esbjerg. Bente er uddannet maler, men skifter til uddannet fodterapeut. Kim er autoopretter med fast arbejde, og stalden udnyttes i fritiden til bilværksted. I998 bliver stuehuset kraftig renoveret og decemberstormen 1999 bevirkede, at der måtte nyt tømmer og tag på stuehuset. Ejendommen står nu som en flot lille lystejendom, som fortsat er noteret som en landbrugsejendom. Areal 2010. 15000m^2



Guldbryllup (1940)

Torsdag den 21. november kan et i vide kredse kendt og afholdt ægtepar, Vilh. Peetz og hustru, Gørding fejre deres guldbryllup.

Vilh. Peetz er født den 25. juli 1864 i Stårup og fru Kristine Peetz den 9. juli 1863 i Oxenvad, Sønderjylland

Efter brylluppet i 1890 overtog Vilh. Peetz fødehjemmet i Stårup, som han med flid og megen dygtighed drev frem til at blive et mønsterbrug på egnen.

I 1909 var han således i stand til at kunne forny såvel stuehus som udbygninger.

I 1926 solgte de ejendommen til sønnen Johan Peetz og flyttede i nyopført hus i Gørding.

Vilh. Peetz har været formand for Gørding Husmandsforening og for Gørding Sygekasse i 28 år. Kristine har været en dygtig husmor. Foruden sønnen i Stårup har guldbrudeparret to døtre. Fru mure-mester Niels Nørgaard og fru arbejdsmand Chr. Thomsen, Gørding

Ejere: Rasmus Christensen
13 – 04 – 1860 Johan H. Wilhelm Peetz
26 – 03 – 1886 Wilhelm Peetz
26 – 06 – 1930 Helene Johan Peetz
01 – 11 – 1958 Ester og Flemming Andersen.
01 – 12 – 1985 Svend Otto Jensen.(Lægger jorden ind under sin ejendom)
19 – 02 – 1992 Bente og Kim Thomsen



Kim og Bente Thomsen juni 2010

Hejrskovvej nr. 50. matr. nr.2 k Stårup Fonager

Gården har 1957 et areal på 10,9 ha



Billede ca. 1950



Billede ca. 2000

Ejere:

Jeppe Feddersen (søn fra Stårupgård)
19-11-1858 Lars Nielsen
21-09-1866 Johan Frederik Julius Mathiasen
13-08-1866 Henrik Fr. Otto Mathiasen, gavebrev
25-06-1909 Elias Marius Hansen
20-08-1912 Jens Jeppe Hansen
01-11-1918 Anton Paulsen
06-07-1917 Køb matr. nr.12b og 12d
01-09-1922 Anton Sørensen
11-09-1925 Køb matr.nr. 13b
12-11-1927 Peder Martin Madsen
04-11-1929 Thorvald Kr. Smidt Jensen
03-07-1941 Aksel Pjengaard
22-01-1949 Chr. O. Hansen
15 – 03 – 1979 Anna Bodil og Sven Otto Jensen
Samlet areal 2009 41,0594 ha



Fredag den 21. september 1866 - løbe nr. 1 - stempel tarif nr. 26
takst 8 rigsdaler

S K J Ø D E

Underskrevne Lars Nielsen af Staarup , Gørding Sogn, tilstår og vitterliggør herved, at jeg har solgt ligesom jeg herved sælger og skjøder til Johan Frederik Julius Mathiesen af Mariendahl, Sydslesvig, den mig ifølge Skjøde fra Jeppe Feddersen af 17. november 1858 tinglæst 19. november s.å. tilhørende ejendom matr nr 2 k af Staarup af hartkorn 1 Skp 1 f jk 2 alfa gi sk 1 rdl 11 sk med bygninger samt anpart efter hartkorn i Gørding sogns konge og korntiende - købesummen er 1200 rdl -skriver et tusinde og to hundrede rigsdaler rigsmønt hvoraf 900 rdl kontant er blevet betalt medens køberen overtager eller tilsvarer Rømø kirkes prioritet 300 rdl. og skal bemærkes ejendom med bygninger og tilliggende af hartkorn som meldt herefter tilhører J F J Mathiesen og arvinger med samme rettigheder byrder og forpligtelser hvormed jeg hidtil har ejet samme under min hjemmel efter loven. Det bemærkes, at køberen må tåle at den over ejendommen på kortet betegnede vej fremdeles forbliver gående ligesom hidtil og at han skal svare renter af fornævnte 300 rdl fra 11. juni sidste, samt skatter, tiender og andre afgifter af ejendommen fra samme tidspunkt at regne, og tilføjes at nærværende skøde skal være fri for omkostninger ved tinglæsningen.

Således udstedes dette mit skøde i overværelse af tilkaldte vitterlighedsvidner.

Ribe ellers Staarup den 15. august 1866

Lars Nielsen

Tinglæst 21. september 1866
til vitterlighed: F C Givskov - J H Jensen

Ejendommen er udskiftet fra Stårupgård 1850, og der kommer forskellige ejere. Else og Aksel Pjengaard har gården i knap 8 år, hvorefter de køber hus i Østergade i Gørding. Chr. O Hansen kommer fra Starup, og bliver ca.1962 gift med Lydia, som kommer fra Fyn. De to laver rigtig meget ved ejendommen. 1967 bliver der bygget ny stald med plads til 23 røde køer. 1970 købes 8,6 ha fra "Fonagergård" Annesmindevej nr. 6, og 1975 bygges nyt maskinhus. Lydia er tillige et rigtigt livstykke og skriver bl.a. sange til festlige lejligheder. 1979 vælger de at sælge og flytter i nybygget hus Fyrrevænget nr.1 i Gørding.
Sven Otto kommer fra Hemmet og Anna Bodil fra Andst og med deres køb i 1979 kommer der igen rigtig gang i byggeriet. Sven Otto er 100 % jersey mand, og der bliver straks bygget ny løsdriftsstald og foderlade med plads til 70 jersey køer, - løbende bliver der moderniseret, 1992 bliver der bygget til stuehuset. 1985 købes naboejendommen Hejrskovvej nr. 49, og ca. 14 ha. tillægges ejendommen, 1993 købes yderlig ca. 5 ha fra Hejrskovvej nr. 48 og gården får et areal på 41 ha. Sven Otto er aktiv med i bestyrelser for jersey kvægavlsforeninger i 20 år, og også en aktiv udstiller på dyrskuer. Anna Bodil er uddannet lærer og har sit arbejde på Gørding skole, og sammen deltager de aktivt i sognets anliggender.



Anna Bodil & Sven Otto

Stårupvej nr. 3. Matr. nr. 2 t

1957 er der et areal på 12,8 ha.



Billede af Stårupvej nr. 3 ca. 1950



Ellen og Kenneth med børnene Nikolaj og Signe (foto august 2010)

Der har været følgende ejere:
18 – 07 – 1884 Hans Peder Lassen
15 – 04 – 1887 Søren Madsen Beck
04 – 03 – 1892 Hans Severinsen (søn fra Gørdinglund)
03 – 06 – 1898 Samme skøde på matr. 1a – 1b (Jord som har tilhørt Gørding Præstegård)
05 – 08 – 1927 Enevold Severinsen (søn)
09 – 03 – 1939 Broder Holm
19 – 11 – 1946 Christian Hedevang Hansen
09 – 03 – 1950 Erna og Johannes Jessen
30 – 09 – 1996 Ellen og Kenneth Kirkegaard Nielsen
Samlet areal 2010, 1,0057 ha.



Enevold Severinsen



Erna & Johannes Jessen

Gården er udstykket fra Stårupgård 1850. Enevold Severinsens far Hans Severinsen er født på Gørdinglund, som på dette tidspunkt var på ca. 150 tdr. land, og Enevold Severinsen er opnævnt efter sin bedstefader. Enevold Severinsen har til mig fortalt, at han er født 1898, og da han skal begynde at gå i skole, får hans bedstefar, som den store gårdmand han er, lavet det sådan, at lille Enevold kom til at starte i Gørdings skole i Søndergade. Begrundelsen var, at bedstefaderen mente, det var en bedre skole end Stårup skole. Enevold kunne endvidere berette om, hvor benovet han dengang var over alt det byggeri, der var i Gørding, og ikke mindst var han imponeret over, da apoteket 1904 blev bygget, med trappen op til apoteket. Enevold berettede endvidere, at dengang havde man ikke elektrisk lys, men sad om aftenen med et tællelys eller en petroleums lampe.

På Stenderup Fællesmark boede en indvandret smed fra Tyskland, der hed Wilhelm Kaul. En aften havde smeden været på besøg på en lille ejendom, og da han blev trængende gik han ud for at lade sit vand. Da han kom ind igen sagde han: ”Den nat, den er så sort som kul”. Dagen efter blev konen på ejendommen klar over, hvorfor han havde sagt sådan, for da hun lukkede døren op til klædeskabet i gangen, kunne hun se, at smeden havde tisset ind i klædeskabet, og ikke ud af gangdøren, og den historie blev til megen morskab. Siden gik det ikke Enevold så godt, hans kone døde fra ham, medens hans boede i Stårup, og økonomien blev dårlig, så han flyttede til Bøel, og igen til en lille ejendom på Annesmindevej, og arbejdede en del år på Gørding Andelsfoderstofforretning. Broder Holm ved jeg ikke noget om. Kristian Hedevang Hansen kom fra Vejrup, han havde efterfølgende i mange år en gård på Bjerndrupvej i Vejrup.

Erna og Johannes Jessen kom begge fra Skads, og køber gården uden besætning, men køber straks 8 køer af blandet race herunder jersey, for båsene i den gamle stald var små. 1959 bygger de ny stald med plads til 15 røde køer og opdræt + 6 grisesøer, som de feder grisene fra. 1977 bygges tillige nyt maskinhus. De køber 1 ha jord til, men sælger så jorden fra ejendommen til Stårupgård 1985. Erna og Johannes var flittige mennesker, der fik meget ud af deres ejendom. Johannes sad i en periode i bestyrelsen for Gørding Husmandsforening. Bygger 1996 nyt hus på Gabelsvej i Bramming.

Med Ellen og Kenneths køb af ejendommen sker der igen noget. Både Ellen og Kenneth kommer fra Bramming. Kenneth er uddannet elektriker og Ellen er børnehavepædagog. De moderniserer og udvider stuehuset med noget af staldbygningen og har i dag en lille dejlig lystejendom.

Stårupvej nr. 4. matr. nr. 2c Stårup - Fonager

Areal 1957 1120 m^2



Stårupvej nr.4 ca. 1950. (Bemærk vejen går videre til Stårupgård)



Stårupvej nr.4 juni 2010 (Arne B. & Preben)

Stårupvej nr. 4 er udskiftet fra Stårupgård 1850 og bygget af Ane Dorthea og Fedder Andersen. Fedder Andersen ønskede at nyde sit otium på denne lille ejendom sammen med sin kone Ane Dorte Jepsdatter, efter at de har afstået Stårupgård til deres ældste søn, Anders Feddersen tinglæst 11/1 1850.

Fedder Andersen dør 1961 og enken Ane Dorthea Jepsdatter sælger ejendommen 1862 til Hans August Henningsen, som samtidig køber et lille stykke eng matr.2f af sønnen fra Stårupgård, Chr. Peder Feddersen, et stykke eng, som 1915 bliver solgt fra igen til (Karkovs gård) Stårupvej nr. 12.

Skjøde: Underskrevne Ane Dorthea Jepsdatter, Enke efter afdøde Aftægtsmand Fedder Andersen, tilstår at have solgt og overdraget, ligesom jeg herved sælger, skjøder og fuldkommen overdrager til Hans Peter Henningsen det på Parcellen matr. nr. 2c i Stårup af min mand opførte Huus, bestående af 7 fag, tilligemed sammes muur og nagelfaste Appertinentier, navnlig som det af kjøberen er tiltrådt. - Det bemærkes, at Parcellen matr. nr. 2c tidligere har været overdraget min mand i Leje.

Da nu kjøberen Hans Peter Henningsen har berigtiget den herfor accorderede kjøbesum 300 rdl., nævner Tre Hundrede Rigsdaler, så skal bemeldte Huus fremtidig tilhøre ham, som hans fuldkomne og uigjenkaldelige Ejendom med de samme Herligheder, Rettigheder, Pligter og Byrder, hvormed jeg selv har ejet samme, og hvortil jeg er hans hjemmelsmand efter Loven.

Under min Hånd vidnefast. Nærværende i Holsted den 8 Juli 1862. Ane Dorthea Jepsdatter med ført pen. - Til Vitterlighed S. Nielsen. - Læst den 1. august 1862.

Ejere: 1850 Fedder Andersen

01 – 08 – 1862 Henning August Henningsen på matr. nr.2c & 2f

08 – 11 – 1921 Hans Hollænder. (datter Anna Hollænder er gift med Kresten Karkov)

19 – 10 – 1942 Bodil & Jeppe Madsen (Kun på huset) Jeppe Madsen er født i Gørding og er hjemmeslagter. Kresten Karkovs bror, Peter Karkov, har overtaget det tilliggende jord ca. 1930 og bygger hus og stald derpå.(Stårupvej nr. 6)

Bodil Madsen, enke

Ca.1990 Anette og Kim Kærlev . Anette og Kim gennemrenoverer huset, herunder ny ydermur og tag og køber også ca. 1ha. jord til, som bliver delvis tilplantet. 2001 holder de bryllup, men ægteskabet holder ikke, så 2005 må Anette sælge ejendommen.



Bryllupsbillede af Anette og Kim med sønnerne Morten og Søren. 24-11-2001

24 – 08 – 2005 Arne Bjørnerad / Preben Ulrich Pedersen. Arne Bjørnerad kommer fra Norge, men har siden 1969 boet i Danmark, har arbejdet i charter branchen (Simon Spis)

Preben Ulrich Pedersen er født i København, men er nu lektor og forsker for folkesundhed på Århus Universitet. Samlet areal til ejendommen 2010 12150 m^2.

Stårupvej nr. 5. Matr. 2 b. Stårup - Fonager

Areal 1957, 26,9 ha.



Stuehuset, hvor der formentlig oprindelig i den vestre ende, har været en lille stald.



Nyt stuehus opført 1951. Gl. stuehus lå mellem vejen og det nye stuehus. Foto 1997

I fl. folketælling 1845 bor husmand Mette Marie og Niels Hansen på ejendommen, og de har bygget den første ejendom og lever af deres jordlod. Niels Hansen er søn af fæster Hans Hansen, Stårupgård. Gården er udstykket fra Stårupgård, og der kommer forskellige ejere.

Peder N. J. Skov havde oprindelig en gård i Spandet, men da tiden nærmede sig, at deres søn Michael skulle være tysk soldat, flyttede familien til Stårup. Michael Skov fik en god landmandsuddannelse, og var i en periode i Amerika. Efter faderens død 1904 overtager Michael Skov gården sammen med sin kone Kirstine, som stammer fra Tuesbøl, Brørup. Michael Skov bygger ny stald, men ægteskabet er barnløst og 1931 sælger de til Chr. Frandsen Christensen, og de bygger nyt hus i Nygade nr.7 Gørding. Chr. Frandsen Christensen er ungkarl, da han køber gården, men bliver gift med sin husholder Else, som stammer fra Knorborg, og sammen får de datteren Bodil. Chr. Frandsen er en dygtig landmand, der sammen med Else får bygget nyt flot stuehus. H an er også en del år formand for Gørding Mejeri og med i Gørding sogneråd.



Else & Chr. Fransen



Thomas & Bodil

Ca.1966 sælges gården til Bodil og Thomas Hansen (Thomas kommer fra Sønderjylland), og de følger med tiden, får løbende gården moderniseret og køber også lidt jord til, så de kan videresælge en veldreven gård til deres ældste søn Bjarne, gift med Lisbeth. Bjarne har en mekaniker uddannelse og forsætter med at arbejde som mekaniker, hvorfor malkekøerne bliver sat ud og erstattet med kødkvæg. Bjarne bygger tillige stort maskinhus og kører lidt maskinstation. Lisbeth er født i Grimstrup, er uddannet blomsterdekoratør og har fast arbejde på Gørding Kirkegård.

Gården har fået nyt tag og stuehuset er blevet renoveret og er nu fuldt moderne.

Gården har 2010 et areal på 30,6942 ha.

Følgende har boet på gården:

1845 Mette Marie og Niels Hansen på lejet jord. (kommer fra Stårupgård)

Ejere:

04 – 07 – 1856 Jeppe Feddersen (søn fra Stårupgård)
10 – 12 – 1869 Bendix Hansen
03 – 03 – 1882 Severin Knudsen Hansen
06 – 06 – 1884 Asmus Hansen
20 – 05 – 1884 Peder N. J. Skov
04 – 03 – 1904 Anne Marie Skov, enke
04 – 03 – 1904 Michael Pedersen Skov
18 – 09 – 1931 Chr. Fransen Christensen
Ca. 1966 Bodil og Thomas Hansen
01 – 04 – 1994 Lisbeth og Bjarne Hansen



Lisbeth, Nanna & Bjarne



Stårupvej nr.6 Matr. nr. 2 v Stårup Fonager

Samlet areal 1957 4,2 ha

Ejendommen er bygget på jord udskilt fra Stårupvej nr. 4 ca. 1932 og havde et tilliggende, da Merry og Peter Karkov 1930 byggede huset, på 4,2 ha. Det var Peter Karkovs brors svigerforældre der ejede Stårupvej nr. 4 og det er formentlig i forbindelse med arv med hans broder Kresten Karkov, at Peter overtager jorden. Peter bygger også en lille stald til og lever af at drive ejendommen. Efter Merrys død overtog plejedatter Klara og Johan Skøtt ejendommen. Efter Johans død sælger enke Klara Skjøtt jord fra til Stårupvej 4 og Stårupvej 5. ca. 1990. Tilbage bliver der et restareal på 1,84 ha.
1993 køber Majbritt og Tommy ejendommen. Majbritt er butiksassistent og Tommy tømrer, men 2004 flytter de fra hinanden og Tommy bliver eneejer.

Ejere. 1930 Merry og Peter Karkov (se også Hejerskovvej 45)
Ca. 1958 Klara og Johan Skjøtt
1986 Klara Skjøtt
Ca. 1993 Majbritt og Tommy Ole Rasmussen
26 – 11 – 2004 Tommy Ole Rasmussen

Samlet areal 2009, 18405m^2

Jordefærd i Gørding. Okt 1954

Under stor deltagelse er fhv. gårdejer Peter Karkov, Stårup , stedt til hvile på Gørding kirkegård. Til båren var sendt et væld af smukke blomsterdekorationer og kranse, blandt hvilke flere bar signerede bånd.

Følget samledes i hjemmet, og efter en kort andagt, ved skoleinspektør Larsen Pedersen, førtes båren til kirken. Her indledtes højtideligheden med salmen "Tænk, når en gang". Hvorefter pastor Aksel Petersen holdt en trøsterig mindetale ud fra et ord i Galaterbrevet og sluttede med at udtale: I al sin stilfærdighed var Peter Karkov en mand, om hvem det med rette kan siges, at han ville det gode, var udholdende og tro. Nu er han borte, og der er en, som bliver ensom, og som vi ønsker Peter Karkovs sjæl i Guds hånd , vil vi også ønske Guds velsignelse for hans hustru i ensomheden.
Pastor Petersen foretog jordpåkastelsen og sluttede med bøn, og bedeslagene lød over graven.



Tommy Ole Rasmussen (foto august 2010)

-Stårupvej nr 8. Matr nr. 2 x
Areal 1957 2,8 ha.



Billede fra ca. 1950

Den lille ejendom bliver udstykket fra Stårupgaard 1914 og er på 2,8 ha. Den første ejer er Anders Andersen, som er den ældste søn af en børneflok på 5 fra Staarupgaard. Anders er snedker og ernærer sig med lettere snedker og murerarbejde, samt spiller violin til fester sammen med en der hedder Rasmus Ølgård. Anders Andersen lever ugift, og tager sig selv af dage 1938.
Anders Andersens søskende som arver ejendommen, sælger til Kristian Jørgensen, som frasælger matr. nr. 2y. Peder Jørgensen får igen det frasolgte jord lagt under ejendommen. Samlet areal 2,8 ha.
1948 køber Hans Ravn ejendommen. Hans Ravn var landmand, og havde inden købet Fællesmarkvej 16. Datteren Marie Kristine Ravn overtog huset efter hendes forældre 1988, efter at Hans Ravn igen havde solgt jorden matr.nr. 2y tilbage til Stårupgård. Den 23 – 12 – 2003 køber Jimmi Thiim ejendommen, og stuehuset bliver næsten bygget helt om, ligesom der kommer ny garage.
Samlet areal 2009, 1734m^2



Hans og Kirstine Ravn



Marie K. Ravn

Ejere:

	1914 Anders Andersen
	1938 Fire søskende fra Stårupgaard
	Kristian Jørgensen
16 – 12 –	1946 Peder Jørgensen
	1948 Hans Ravn
	1988 Marie K. Ravn
23 – 12 –	2003 Jimmi Thiim



Tanja og Jimmi Thiim foran det endnu ikke færdigt nyrenoverede hus. Tanja, som kommer fra Tinglev, er social og sundhedshjælper og arbejder på Plejecenter Østergården og Jimmi, som kommer fra Bramming, er uddannet maskinarbejder med arbejde på Alslev Rustfri Montage A/S

Stårupvej nr.9 Matr. 4c Stårup Fonager
Areal 1957 8,1 ha.



Stårupvej 9. ca. 1980



Stårupvej 9. 2010

Ejendommen er udstykket fra Klostergård 28 – 1 – 1859 med et areal på ca. 11 ha eller 20 tdr.l. men bliver senere reduceret med ca. 2,5 ha som bliver købt af naboejendommen 1922. Ca.1920 bliver der bygget ny stald. 1931 bliver ejendommen købt af Gitte og Rudolf Madsen. Gitte er født på Petersgård i Bjerndrup og Rudolf er født på Grevegården i Glesborg på Djursland. Rudolf gik meget op i avl og havde i mange år 6-7. højt ydende røde køer, med hvilke han har fået mange dyrskuepræmier. Senere gik han over til høns og svineavl og havde en svine fremavlsbesætning, som kaldtes Stårup Svine Fremavlsbesætning.
Datter og søn Ellen og Erik overtager 1974 ejendommen, jorden bliver forpagtet ud, og bygningerne lejet ud, men med Ellen og Ernst overtagelse bliver det en slags sommerhusbeboelse.
Ca. år 1995 bliver ejendommen solgt til Steffen Jensen, Hejrskovvej nr. 45, som lægger jorden ind under sin gård. Steffen videresælger bygningerne til Steen Bramsen Ravn januar 2003, som år 2004 opfører en helt ny villa med tilhørende værksted. En efterfølgende skilsmisse er grunden til en ny skødedato 21 – 11 - 2005.

21 – 11 – 2005 Steen Bramsen Ravn
Samlet areal 2010, 11345m^2

Ejere:
20 – 01 – 1859 Hans Peter Nielsen
30 – 06 – 1865 Mads Nilsen
22 – 07 – 1870 Hans Knudsen
01 – 08 – 1913 Carl Marinus Nielsen
28 – 06 – 1918 Niels Peder Nielsen
15 – 03 – 1926 Guttorm Hansen
04 – 04 – 1931 Rudolf Madsen
20 – 05 – 1974 Børnene Ellen og Erik Madsen
1979 Ellen & Ernst
1995 Steffen Jensen
01 – 2003 Steen Bramsen Ravn
21 – 11 – 2005 Steen Bramsen Ravn



Steen og Mona foran deres flotte stuehus.
Mona, som født i Nørå, er uddannet social og sundhedsassistent, og Steen, som er vokset op på Præstkjær Fiskeri ved Brørup, arbejder ved M.T. Højgård som gulvlægger.

Stårupvej nr. 11. Matr. nr.4 b. Stårup Fonager

Areal 1957 13,7









Øverst. t.v. Stårupvej nr.11 ca. 1950

Øverst t.h. Stårupvej nr. 11 ca. 1980

Som det fremgår af billedet, har Preben og Gudrun renoveret ejendommen.

Nederst t.v. Preben har lavet en flot monogram lysestage, som er skænket til Kronprins Frederik og Marys bryllup 12. maj 2004. (Under hver lyseholder står et F for Frederik og midt i M for Mary)

Nederst t.h. Sten med navnet "Pjaltenborg" som Preben og Gudrun kalder ejendommen.

Ejendommen er udstykket fra Klostergård 13 – 4 – 1849 med et areal på ca. 11ha. eller 20 tdr. land. Slægten Tobiasen har ejendommen i ca. 67 år og køber 1922. 4,5 tdr. land mere til fra naboejendommen. 1967 sælger Hans Tobiasen ejendommen, og det meste af jorden bliver lagt til gården, der ligger syd for bækken, efterfølgende flytter familien til en gård i Gjerndrup. Preben Paaske (født på Stenderup Fællesmark) og Gudrun (født i Nørbølling) køber ejendommen, hvor der fortsat er et jordtilliggende, så der kan gå et par heste. Preben er uddannet smed og er i mange år malkemaskine montør. Køber tillige smedeforretning i Holsted, hvor også Gudrun hjælper til, men de beholder Stårupvej nr. 11 som deres faste beboelse. Preben og Gudrun forhandler i særdeleshed haveredskaber samt jagt og fiskeriudstyr, og er ledende personer i Holsted ved byfester og lignende arrangementer. Ulands hjælp til Tanzania gør de tillige et stort arbejdede for.

Ejere: 10 – 04 – 1849 Jørgen Hansen Møller
14 – 01 – 1892 Kirsten Juhl (enke)
15 – 01 – 1892 Gregers Hansen Møller
16 – 04 – 1900 Anton Georg Tobiasen (stammer fra Vejrup)
27 – 10 – 1922 køb af matr. 4d (ca. 2,5 ha)
07 – 02 – 1952 Signe og Hans Tobiasen
13 – 11 – 1967 Hans J. Kruse
03 – 02 – 1968 Gudrun og Preben Juhl Paaske

Samlet areal 2010, 7664 m^2.



Gudrun Paaske



Stårupvej nr. 13 Matr. nr. 4e Stårup Fonager

Samlet areal 1957, 4085m^2

Matr. nr. 4e er udskilt fra Klostergård og solgt af enke Marie Drejer 1925 til Peter Grejsen.(areal 0, 4085 ha). Peter Grejsen er født på Stenderup Fællesmark og fulgtes med Peter Karkov til USA ved 1. verdenskrigs udbrud 1914. I Chicago træffer Peter Alma Bundgård, som stammer fra Darum. Efter hjemkomst og giftermål med Alma, køber han matr. nr. 4e, bygger nyt flot hus og starter med produktion af cementsten ved hjælp af sand, der ligger på grunden, Der bliver produceret mange cementsten, men sandets kvalitet var ikke så god, så produktionen måtte senere opgives.
Alma var god til syning og syede lidt for folk, ligesom hun underviste i syning.

Deres datter Anna og svigersøn Otto overtog huset efter dem. Og med fulgte Marius Grejsen (bror til Peter Grejsen), som i mange år var kørelærer og drev køreskole fra stedet. Otto Skov Hansen havde i mange år fast arbejde på Jydsk Andel i Esbjerg, men i 1962 dør Anna fra ham og fra 3 små børn. Ella, som kommer fra Esbjerg, flytter efterfølgende ind i hjemmet til Otto og børnene, og med Ella får børnene en rigtig god plejemor.



Ella og Otto



Familien Anna og Otto Skov Hansen

Decemberstormen 3. dec. 1999 var hård ved bygningen, og mellem bygning bliver fornyet. Med Emmy og Carstens overtagelse af ejendommen sker der igen noget. Emmy, som kommer fra Hovborg egnen, er uddannet social og sundhedsassistent med arbejde i Holsted, og Carsten er uddannet murer med speciale i gulvfliser. De bygger en helt ny garage bygning til, hvor der ovenpå er værelser, og gennemrenoverer tillige det resterende stuehus, så i dag har de en flot næsten helt ny moderne bolig.

Ejere:

06 – 12 – 1925 Alma og Peter Grejsen
1952 Anna og Otto Skov Hansen
28 – 11 – 2003 Emmy og Carsten Skov Hansen



Emmy og Carsten Skov Hansen (Foto aug. 2010)



Foto ca. 1970

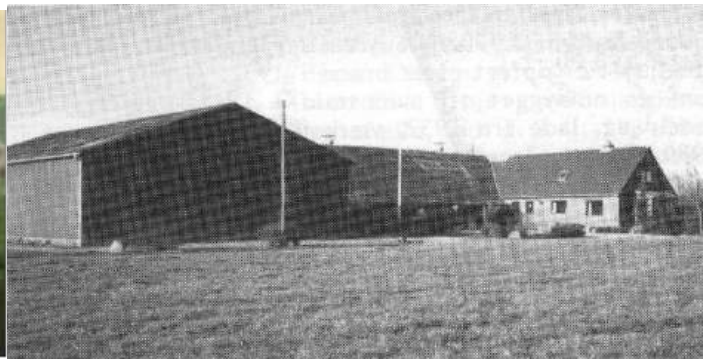

Foto 1992

Stårupvej nr. 15.

Matr. nr. 3b Stårup Fonager
Gården har 1957 et areal på 15,9 ha.

Ejere:
08 – 01 – 1858 Jens Jakobsen. (Har formentlig boet som lejer inden køb)
26 – 09 – 1879 Kristen Andersen. Født 17 marts 1855 på Stårupgård. Gift 11 dec. 1878 med Mette Marie – datter af Jens Jakobsen
01 – 09 – 1893 køb af matt.nr 14b (Vest og nord for gården ind mod Stårup Bæk)
1909 køb af matt. nr. 3i. (Beliggende øst for Hallundvej syd for Stårupvej)
07 – 04 – 1930 Mette Marie enke
19 – 03 – 1930 Anders Martin Andersen (søn og ungkarl)
10 – 02 – 1934 Køb af matr. nr. 4f. (Beliggende mellem gården og Stårup Bæk)
10 – 11 – 1947 Jens Chr. Andersen
02 – 09 – 1958 Otto Hougaard
01 – 01 – 1964 Bent Paulsen
1966 Anna og Erik Jørgensen
18 – 08 – 1999 Heidi og Preben E. Nielsen

Gården er udstykket fra Matt. nr. 3a 1858. (Karkovs gård). Og har oprindeligt ligget ca.150 m. syd for den nuværende placering. Som det fremgård af nedenstående avisartikel, har Kristen Andersen forøget gårdens areal fra 15 til 26 tdr. land, og der købes yderlig jord til, så gården 1957 er på ca. 28 tdr. land. Ca. 1960, da gården ejes af Otto Haugaard, brænder gården. Under aftenrøgtningen vil en bestyrer tænde for en gas vandvarmer, hvorved der sker en gaseksplosion og ikke alene gården brænder, men også bestyreren, som er ungkarl, bliver stærkt forbrændt. Det fortælles, at bestyreren kom farende ud af stalden som en levende ildkugle, og måtte rulle sig mange gange på jorden, før han fik ilden på sig selv slukket. Efterfølgende vælger handelsmand Otto Haugaard at bygge ny gård på den nuværende placering.



Anna & Erik

Da Anna og Erik Jørgensen køber gården, er der en besætning på 13 jersey køer, lidt opdræt og ca. 30 grise. Grisene sætter de straks ud og stalden bliver indrettet til 40 køer med tilsvarende opdræt og i de følgende år bliver der bygget maskinhus, foderlade, gyllebeholder og stuehuset bliver moderniseret. 1969 købes 11. ha. af Søren Lauridsen (Stårupvej 17), 1985 købes 7 ha. fra Max Filskov (Hallundvej nr. 3) og med tilkøb af andre småstykker langs bækken, får gården et samlet jordtilliggende, på ca. 40 ha. En jordfordeling 1987 bevirker, at alt bliver samlet i et stykke. Erik havde et par tillidsposter, var bl.a. i bestyrelsen for Bramming Åstrup Landboforening, var tillige nogle år formand for Gørding Andels Grovvareforening, som blev lagt sammen med Bramming Andels Grovvareforening. Efter et par yderligere sammenlægninger kom det til at hedde Sydjysk Andel, hvor Erik var formand til 1998. 1999 sælges køer og mælkekvote og gården sælges til Heidi og Preben E. Nielsen og Erik og Anna flytter i nybygget hus på Kløvermarken 47 Gørding.

Preben Egegaard Nielsen er født på Tangevej nr. 11 og køber fra sit hjem 25 ha. og har en tid tyrekalvs opfedning, men eftersom Preben kører mælketankbil for mejeriet Arla, samt har lidt selvstændigt maskinstations arbejde og Heidi er børnehavepædagog, har de valgt at drive gården kvægløs Gården har nu et areal på 64.8048 ha.

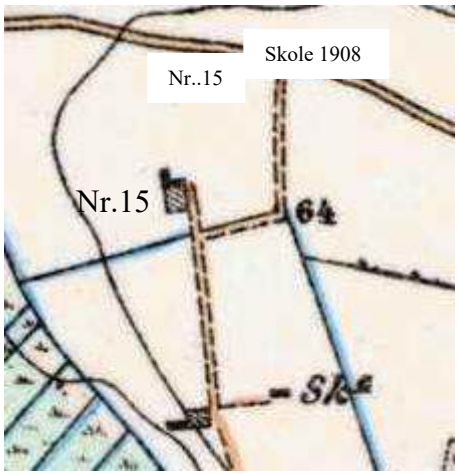

Kort fra 1869. Skole opført 1865 nedlagt 1908.Ny skole 1908. Nr. 15 før og nu



Preben og Heidi. Foto maj 2010

Guldbryllup 11. dec. 1928





Tirsdag den 11. december kan et på Gørding egnen kendt og agtet ægtepar, Mette Marie og Kresten Andersen, fejre deres guldbryllup.

Kresten Andersen er født den 17. marts 1855 på Staarupgaard, og Mette Marie er født den 16. november 1859 på den ejendom, de nu beboer, og som drives af dem selv ved hjælp af sønnen Anders.

Bryllupsdagen den 11.december 1878 overtog guldbrudeparret ejendommen, som da var på 15 tdr. land og med en besætning af 3 køer, 1 kalv og en hest. Med overtagelsen af ejendommen fulgte aftægt til Mette Maries forældre, og aftægten ydedes i hele 20 år. Kresten og Mette Marie måtte derfor begge to gå ud på dagleje. For høstarbejde oppebar de begge to 1 kr. 50øre daglig. Og for 50 øre og på egen kost, gik Kresten om vinteren ud og tærskede med plejl. Om sommeren arbejdede han også ved at stryge klyne. For ejendommen gav de 6000 kr. plus aftægt.

Kresten og Mette Marie har sat sig et smukt minde i deres ejendom, som de ved nøjsomhed og flid har drevet op, således at den nu har 26 tdr. land med en besætning af 8 malkekøer, 8 ungkreaturer og 2 heste samt en del svin og fjerkræ. De har tillige ombygget ejendommen og anskaffet gode, moderne landbrugsmaskiner, således at hjemmet anses for at være et veldrevet moderne landbrug, og guldbrudeparret kan med glæde se, hvilke frugter arbejdet har givet. Fra den fattige begyndelse er de nu ret velsituerede folk. De har haft 4 børn, hvoraf de 3 er døde i en ung alder.

I mange år var hjemmet ramt af sygdom. Under alt dette viste Mette Marie sig i besiddelse af et godt humør og en stor arbejdsevne. Hun har været Kresten en god hjælp. Sønnen driver ejendommen, men guldbrudeparret er endnu dens virkelige ejere.

Ved at drive ejendommen op til det, den er nu, har Kresten Andersen ikke haft tid til at beskæftige sig med offentlige tillidshverv. Guldbrudeparret har haft et godt helbred. I de sidste år har de dog begge skrantet lidt, men er meget åndsfriske.



(Maleri år ?)



(Billede ca. 1950)

Hallundvej nr. 3 Matr. nr. 3c. Stårup - Fonager

Areal 1957 8,6 ha.

Gården er udstykket fra Karkovs gård (Stårupvej 12) af Niels Nielsen 1858

Ejer. 08-01-1858 Niels Jensen
19-05- 1865 Salg af jord til skole
08-04-1867 Hans C. C. Lund
13-04-1879 Theodor Andersen
13-06-1879 Anders Feddersen
15-06-1883 Knud B. Lauridsen Skov
08-01-1886 Jørgen Nielsen
29-11-1889 Kirstine Pedersen, enke
29-11-1889 Niels Wilster
19-01-1917 Hans Filskov Madsen matr. 3c og 13a
Max Filskov Madsen
1985 jorden sælges fra til Erik Jørgensen, Stårupvej nr. 15
16-06-2000 Bob Stefan Lund. Areal 2009. 2167m^2 bygning 70m^2



Hans & Johanne Filskov

Hans (Filskov) Madsen blev født den 19.juni 1859 på Langelund Mark, hjemmedøbt den 1.juli og fremstillet i Ringive kirke den 1.aug. Han levede sin barndom hos forældrene på Karlskov Mark, Ringive sogn, og da de flyttede til Filskov, flyttede han med. Den 5.okt.1873 blev han konfirmeret i Sønder Omme kirke, hvor han fik karakteren g i kundskab og mg i opførsel. Han blev muligvis ikke konfirmeret sammen med de andre, idet der under bemærkninger står, at han blev konfirmeret i Grene af Mygind efter attest af 17/11-73.

Hans Madsen blev uddannet lærer på Gedved Seminarium i sidste halvdel af 80-erne, men allerede ved folketællingen 1880, hvor han boede hjemme, benævnes han lærer.

Han fik i seminarietiden tilføjet Filskov, da der foruden ham var to andre med navnet Hans Madsen.

Han virkede i Tjæreborg, Gørding (Fladsbjerg Skole), Helsingør og derefter blev han ansat som timelærer ved Kongensgades Skole i Fredericia.

På et tidspunkt o.1890 giftede han sig med en pige, Mathilde Nielsen fra Fonager, Gørding sogn. De fik børnene Jens Marius Filskov Madsen, født 1892 og Hans Filskov Madsen, født 1893. Det sidste barn blev opkaldt efter faderen, der pludselig var død af tarmslyng den 30.aug. samme år, kun 34 år gammel. Han blev bisat i Trinitatis kirke i Fredericia den 4.sep.1893 og begravet den 5.sep. på Gørding kirkegård.

Enken tog ophold hos faren Jens Marius Nielsen i Fonager, Gørding sogn.

Hans (Filskov) Madsens alt for tidlige død må have været en stor sorg for familien. Efter 1893 er jeg stødt på flere drenge, der foruden hans egen søn, blev opkaldt efter ham, f.eks. Pernille Frederikkes søn Hans Filskov Sørensen og Nicolines søn Hans Filskov Christensen.

Ejler Nielsen

Den 8 november 1867 Løbenr. 3

S K Ø D E.

Underskrevne Niels Jensen af Stårup, Gerding sogn, tilstår at have solgt, ligesom jeg herved skøder og fuldkommen overdrager til Hans Christian Christensen Lund af Gram sogn, det mig ifølge skøde tinglæst 8 januar 1858 tilhørende sted på Stårup Mark med påstående af mig selv opførte bygninger og jordtilliggende af hartkorn under matr. nr. 3c Stårup, o tdr. 1 skp. 1 fdk. ½ alb. gl.skat 81½ skilling, samt anpart efter hartkornet i Gerding sogns kongekorntiende.
Og da den akkorderede købesum 2000 rdl. skriver to tusinde rigsdaler rigsmønt er betalt og berigtiget, så skal det anførte sted for eftertiden følge og tilhøre køberen som hans lovlige og vel-erhvervede ejendom, hvortil jeg bliver hjemmelsmand efter loven.
Det bemærkes: 1 -at en del af købesummen for 985 rdl. er afgjort på den måde, at køberen overtager den på det solgte sted hæftende og tinglæste gæld, som han svarer renter af fra 1 november d. å. at regne.
2 - at stedet er tiltrådt den 1 dennes, og skatter og afgifter af samme svares fra denne dag at regne.
3 - at køberen respekterer den ved foranstående og rettede købekontrakt, hvorefter en del af stedets jord er solgt skolevæsenet til byggeplads og gymnastikplads m.v., samt den over stedets jord gående skolesti, ganske således som de gældende dokumenter bestemmer.
Fremdeles må køberen respektere hæftelsen af en lejekontrakt til Jørgen Hansen Møller, tinglæst den 9 marts 1855, men vedkommer denne kontrakt iøvrigt ikke det solgte sted.
3 - og at køberen må tåle at det solgte sted står under for hæftelse i forbindelse med gården hvorfra den er udstykket, for en del pantegæld.
Med bemærkning at der for kongetiende er mangel på adkomst fra ældre tid, stadfæstes dette skøde således med min vidnefaste underskrift.
Nærværende i Holsted den 5 november 1867.

Niels Jensen.

Til vitterlighed: Smith - Ellegård.
Tinglæst den 8 november 1867.

Sølvbryllup i Staarup.

Husmand Hans Filskov Madsen o
Hustru, Fru Johanne Filskov Madsen
Staarup ved Gørding, kan Torsdag de
8. November fejre deres Sølvbryllup.
Sølvbrudgommen er født den 13
September 1893 i Fonager, Gørdin
Sogn, som Søn af afdøde Lærer Han
Madsen, Frederica, og Sølvbrude
stammer fra Bryndum.
Efter Brylluppet overtog Filskov e
Ejendom i Vejen, og i 1917 købte ha
sin nuværende Ejendom i Staarup.
I Ægteskabet er der tre Børn. De
ældste Søn er Toldassistent i Padborg
en Datter har Plads paa Sjælland o
den yngste Søn er hjemme.
Sølvbrudeparret er agtværdige o
stræbsomme Folk, vellidte af Naboe
og hvem de ellers kommer i Berørin
med. Paa Højtidsdagen vil Sølvbrud
parret sikkert blive Genstand for st
Opmærksomhed.



Hallundvej nr. 10. Matr. nr. 3d Stårup – Fonager

Gårdens areal 1957 8,0 ha.



Hallundvej nr. 10

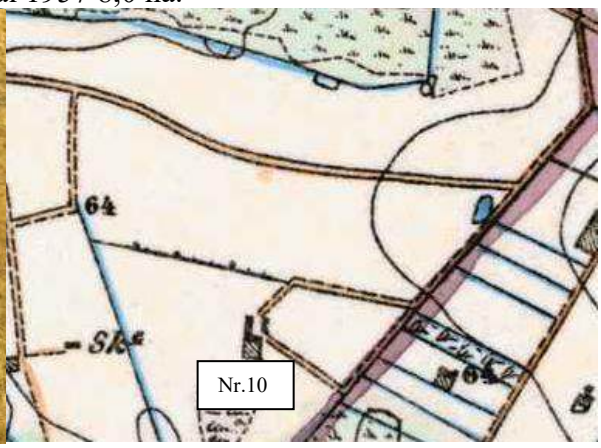

Kort fra 1869, hvor også Stårups 1.skole er med.

Ejendommen er udskiftet fra mat. nr.3a. år 1858. (Stårupvej nr. 12- Karkovs **gård)**

Ejere:

18 – 08 - 1893 Mads Chr. Christensen mat 3 d – 13c med bygninger
16 – 11 – 1894 Martin Theodor Hansen
15 – 03 – 1901 Peter Chr. Hansen
15 – 09 – 1901 Hans Chr. Nicolajsen
05 – 09 – 1902 Jens Jensen (Ankjær)
24 – 04 – 1903 M. Jørgen Thomsen
19 – 09 – 1916 Vilhelm Pral
13 – 12 – 1918 N. Chr. Nielsen og N. Pedersen i forening
25 – 08 – 1922 Sameje ophæves. N. Chr. Nielsen eneejer
14 – 11 – 1924 Hans Nielsen
29 – 06 – 1928 Fru Ane K. Jensen som særeje.
11 – 11 – 1929 Otto Tiedemann, Fogedudlægsskøde
1947 Peder Tiedemann
1979 Bodil Tiedemann f. Laugesen , enke



Bodil og Peder Tiedemann
Sølvbryllup 1962

Et agtet og afholdt ægtepar, husmand Peder Tiedemann og hustru, fru Bodil Tiedemann, Stårup ved Gørding, kan fredag den 28. december fejre sølvbryllup.

Sølvbrudgommen, der er søn af Otto Tiedemann, er kendt som en dygtig landmand, som driver sin ejendom på bedste måde. Sølvbruden er født i Sdr. Lourup, som datter af Jens Laugesen. Hun har gennem årene været sin mand en trofast støtte og en omsorgsfuld mor for ægteparrets datter, der endnu går i skole.

Sølvbrudeparret, der er vellidt blandt naboer og hvem de ellers kommer i forbindelse med, fejrer dagen sammen med slægt og venner i Gørding sogns forsamlingshus

80 år **1960**



Fhv. Otto Tiedemann, Stårup ved Gørding fylder tirsdag den 29. november 80 år.
Otto, der er født i Hovslund i Sønderjylland, tilbragte de unge år ved smedehåndværket. Senere stod hans hu til landbruget, og for 30 år siden flyttede han til Gørding, hvor han købte en ejendom i Stårup. Her lærte befolkningen ham at kende som en venlig og imødekommende mand, der på bedste måde passede sin bedrift. I 1945 havde han den sorg at miste sin hustru, og en søn har nu overtaget ejendommen. Dagen fejres ved en festlighed på Stenderup cafe.

Hodde Skolemuseum – Stårups ældste skolebygning



Danmarks skolehistorie

Den lille stråtækte skole blev oprettet i 1831 som følge af Frederik VI´s "Anordning for Almueskolevæsnet på Landet i Danmark" fra 1814.
Da man efterhånden søgte at efterleve den nye lovs bestemmelser, kom undervisningen i vid udstrækning til at foregå i vinterhalvåret. Børnene kunne ikke undværes som medhjælp i landbruget og fattigfolks børn kunne ikke få tjeneste om sommeren, når de skulle passe skolen. Det blev til "Den vestjyske Skoleordning"

Jeg har taget billede og tekst med fra Hodde gl. skole og bygningen som tror jeg er identisk med Stårups første skole fra 1865. Endvidere har det også været Den vestjyske skoleordning man har brugt. Stårups ældste skolebygning blev brugt fra 1865 til 1908. (Se også Stårups gl. skole)

Den 19 maj 1885 Løbenr.11 Stempel 8 s.

Købekontrakt

Købekontrakt oprettet imellem husmand Niels Jensen af Stårup, Gørding sogn og Gørding-Vejrup Sogneforstanderskab:

1 - Niels Jensen sælger og afhænder herved til Gørding-Vejrup sogneforstanderskab, til benyttelse og derpå at opføre et skolehus, et stykke af sit steds tilliggende, der under matr. nr. 3c Stårup, står for hartkorn 1 skp. 1 fdk. i alb. gi.skat 81j sk hvilket stykke jord allerede er afdelet fra hans andre jorder, og af sådan størrelse at der ikke alene er plads til skolebygningen, men også så megen plads som er nødvendig, for at der kan køres omkring skolen med en vogn, samt til den lovbefalede gymnastikplads, over sælgerens jorder skal tillige gå de nødvendige skolestier til huset, hvilke forøvrigt er udviste.

2 - Købesummen 10 rigsdaler har køberen berigtiget, og sælgeren skal så snart det foreligger meddele skøde på det solgte. Dette skøde skal være frit og ubehæftet og i enhver henseende anmærkningsfri. - Det bemærkes derhos, at hvis sælgeren i den tid at nærværende købekontrakt endnu ikke er afløst ved skøde, indestår noget af den ældre nu for tiden på stedet hæftende gæld, de skal købekontrakten efterhånden sådant sker opr. i hæftelsen på stedet.

3 - Udstykningen af den solgte jordlod er køberen aldeles uvedkommende og skal besørges af sælgeren alene.

4 - Sælgeren skal svare alt hvad af det solgte svares bør, indtil udstykningen finder sted, når samme er sket og der er meddelt skøde frit og ubehæftet på hovedlodden, så skal køberen fra den tid et sådant skøde er meddelt svare skatter og afgifter af det solgte efter hartkorn.

5 - Omkostningerne i sin tid med skødets udstedelse og tinglæsning, samt med nærværende købekontrakt, bærer parterne hver med en halvdel. - Tvistligheder angående kontrakten henhører til afgørelse ved Holsted forligskommission og Gørding-Malt Herreders Ret, uden hensyn til parternes værneting. - Asken fra skolen tilfalder sælgeren.

Således indgået og bekendtgjort med vore hænders underskrifter i
vidners overværelse.
- Den 15. april 1865. Gørding - Vejrup sogneforstanderskab.
E. Severinsen, Frederik Gylling, Jens Christian Sørensen, Sælger: Niels Jensen
Tinglæst den I9. mai 1865.

Stårup Skole Stårupvej nr. 14 Matr.nr. 3 e-f Stårup-Fonager



Undervisning af børn i Stårup starter med kongelig forordning af 23. jan. 1739. 13. juli1751 bliver der lavet fundats for skolevæsen i Gørding. og af den fremgår det, at Lourup og Stårup bliver et skoledistrikt. Børnene bliver i den forbindelse undervist på en gård og beboerne må betale en lærer for at undervise børnene. Skoledistriktet blev senere ændret. Den første skolebygning for Stårup børn bliver bygget 1865 og lå ca. 300 meter syd for den nuværende Stårup gl. skole. (Se også Stårups ældste skole)

Stårup gl. Skole. Skole fra 1908 til 1947 (foto 2007) Samlet areal 7440 m^2

Fortalt af postbud Ricard Kristensen. Gørding jan. 1985.

Den oprindelige skole i Stårup var en stråtækt lav bygning i fire fag, (et fag målte efter den tids målestok tre alen. En alen1,88m) Den gamle skole var opført på en jordlod ud fra den ejendom, som i dag ejes af Max Filskov Madsen. (Hallundvej nr. 3.)

I den lille skole, var de 2 fag til skolestuen. Degnen, som læreren blev kaldt, havde de 2 andre fag til beboelse. Skolen havde kun få elever om sommeren, da kun de helt yngste årgange af børnene gik i skole i sommerhalvåret, - til gengæld kunne der så i vinterhalvåret være en del børn, når de store børn kom med i undervisningen.

Både store og små blev undervist i samme skolestue. Blev der pladsmangel, blev nogle af de mindre elever henvist til vindueskarmene, hvor de så stod med deres tavle og griffel. Den sidste lærer, der underviste i den gamle stråtækte skole, hed Niels Hansen, han arbejdede ved siden af sin lærergerning, som tækkermand i sommertiden. Hans lærerløn var nok ikke stor, der skulle bierhverv til for at klare dagen og vejen.

Der fortælles så morsomt om denne lærer, at han meget af tiden sad og røg tobak på sin lange pibe oppe på katederet, de større børn blev så sat til at hjælpe de mindre børn med stavning og regning på den lille tavle, som hver elev havde. Når der ikke var for megen uro i stuen, faldt piben ud af munden på ham, og han slap i søvn på katederet, - han havde jo været tidlig oppe ved sine mange forskellige gøremål. Hvis der så blev alt for megen larm i skolestuen, vågnede han op, og så fik børnene dask af riset, og de fik som regel alle fra en ende af, han gik ingen forbi.

Det hændte også, at nogle af de større børn slap i søvn, for mange af dem havde været tidligt oppe, for at hjælpe ved morgenarbejdet, før de skulle i skole. Man forstår, at det ikke var det store, disse børn fik lært omkring århundredskiftet, men de elementære fag som regning, skrivning og læsning fik de lært.

Omkring år 1909 blev den gamle skole nedlagt, og en ny rødstensbygning med skiffertag blev opført på en hjørnegrund ved den nuværende Hallundvej. Den nye bygning havde også lærerbolig i den ene halvdel, skolestuer i den anden del og en lang korridor til indgang. Opvarmningen af skolestuerne var med kakkelovne, men dog var det bedre og større lokaler som børnene fik undervisning i. Da de fleste landbofamilier i disse år havde flere skolesøgende børn end nu, måtte der også antages en lærerinde til hjælp ved undervisningen. Tager man i betragtning de dårlige veje, der var på den tid og det lave engdrag, som skolen var placeret i, forstår man, at mange af børnene i vinter og forårstid næsten altid var våde om fødderne, så blev træsko og hoser trukket af, hængt til tørre på en snor om kakkelovnen og børnene sad så i bare fødder i kludeskoene. Over den lille Stårup bæk som løber nord for skolen, var et springtræ, som det kaldtes, det var et smalt gangbræt af rå tilhugne træstammer. Over den og med skole stien igennem mark og eng, kom børnene fra det nordøstlige distrikt til skolen.

Den første lærer i den nye skole var en ung lærer fra Stens ved Hjortlund. Han hed Markus Bertelsen, og blev ansat som ene lærer. Han virkede i mange år ved skolen, var afholdt af både

eleverne og forældrene i distriktet, tillige en dygtig pædagog. Han besad den evne, at kunne få børnene til at lytte og lære noget, i den forholdsvis korte tid, som var til rådighed til undervisningen.
Der blev sunget meget i skolestuen hos lærer Bertelsen, berettede en af hans gamle elever, vi var aldrig gladere, end når der blev sunget af gamle fædrelands sange af livsens kraft. Som omtalt blev der også beskæftigelse til en lærerinde, der dog næsten skiftede ved hvert vinterhalvårs begyndelse. I 1932 måtte Markus Bertelsen søge sin afsked på grund af sygdom.
Fra 1933 til 1935 var lærerembedet besat af en vikar. Fra 1935 til skolens nedlæggelse virkede Anders Jørgen Andersen som ene lærer. Han kom fra Vamdrup realskole- og blev den sidste lærer ved skolen i Stårup, Han blev så flyttet til skolen i Gørding. Skoledistriktet til Stårup skole var stort, det strakte sig fra bækken mod Skølvad i syd helt til den egentlige Stårup landsby, og Nr. Stårup.
Disse forskellige lærer, som fik deres gerning ved denne landsbyskole, kendte næsten alle hjem i deres skoledistrikt. De kan siges, at de på denne måde, delte de forskellige hjems glæder og sorger. Derved skabtes en individuel forståelse, som netop blev det gode grundlag for hvert barns undervisning.



Stårup skole 1931
(Hans Karkov født 1918)

Else Jensen Hallundvej 6 (Fra Ejler Nielsens ejendom)	**Anna Appel** Hejrskov-Vej 48 Nørre Stårup	**Hans Karkov** Stårupvej 12 Stårup	**Hans Lund Jensen** Bor nu i Vejrup	**Vikar Lærer Ander-sen**	**Erna Filskov Madsen** Hallundvej	?(Fra Hans Jørgensens Ejendom Hallundvej 4	**Agnete Jørgensen** Fonagervej 7 Fonager		
Anna Krag Tangevej 6 (Uffe Nissens ejendom)	**Anni (**Gift Kristian Smidt i Gørding Sønderby	**Svend Nielsen** Tangevej 8 **(**Holger Andersen ejendom)	**Hans Broder-sen** Stå-rupvej 2 Fonager	**Magnus Ander-sen.** Stårupvej 15 **(**Erik Jørg ensen ejendom)	**Alfred Jørgen-sen** Fonager-vej 7 Fonager	**Bror Jensen** Tangevej 21 (Kristian Becks Ejendom)	**Rasmus Krag** Tangevej 6 **(**Uffe Nissens Ejendom)	**Klara Karkov (Skjøtt)** Hejrskov-vej 45 Nørre Stårup	**Gudrun Broder-sen** Stårupvej 2 Fonager
? (Fra Holger Jørgensens Ejendom) Hallundvej 4	**Agnethe Karkov** Stårupvej 12 Stårup	**Jens Andersen** Stårupvej 15 (Erik Jørgen-sens ejendom)	**Peter Brodersen** Stårupvej 2 Fonager	**Kristian Appel** Hejrskovvej 48 Nørre Stårup	**Hans Jørgensen** Fonagervej 7 Fonager	**Niels ?** Hallundvej 4			

Ejere efter 1947: Lejer: Peter Toft – Ca.1970 blev skolen solgt til et firma, som solgte pædagogisk legetøj (Brintegani) Den 23 – 5 – 1980 overtog lærerparret Karin og John Nørgård ejendommen

Gammelt kort over Stårup 1869.
Jernbanen fra 1874 er tegnet på.

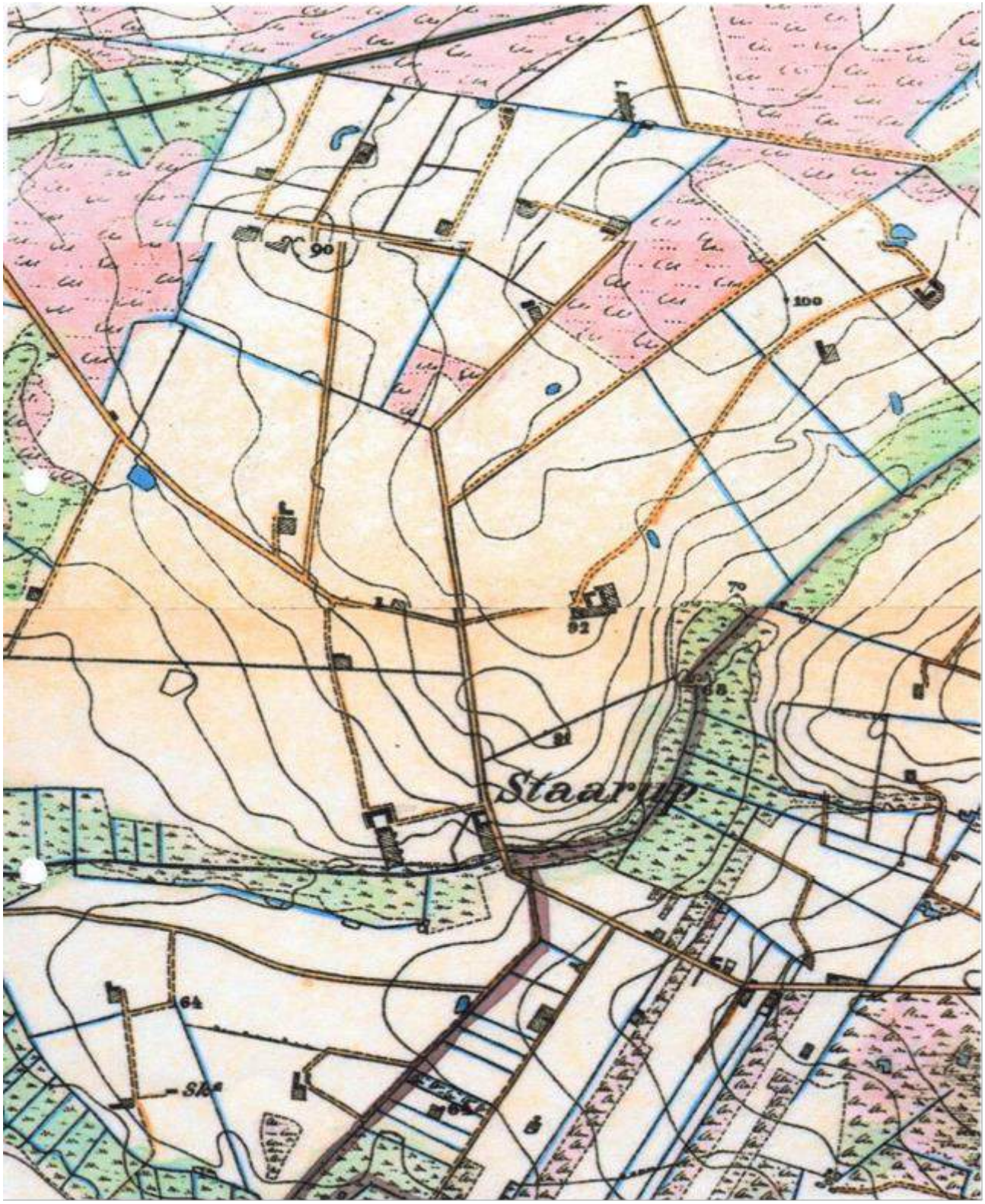

Gammelt kort over Fonager 1869.
Jernbanen fra 1874 er tegnet på.

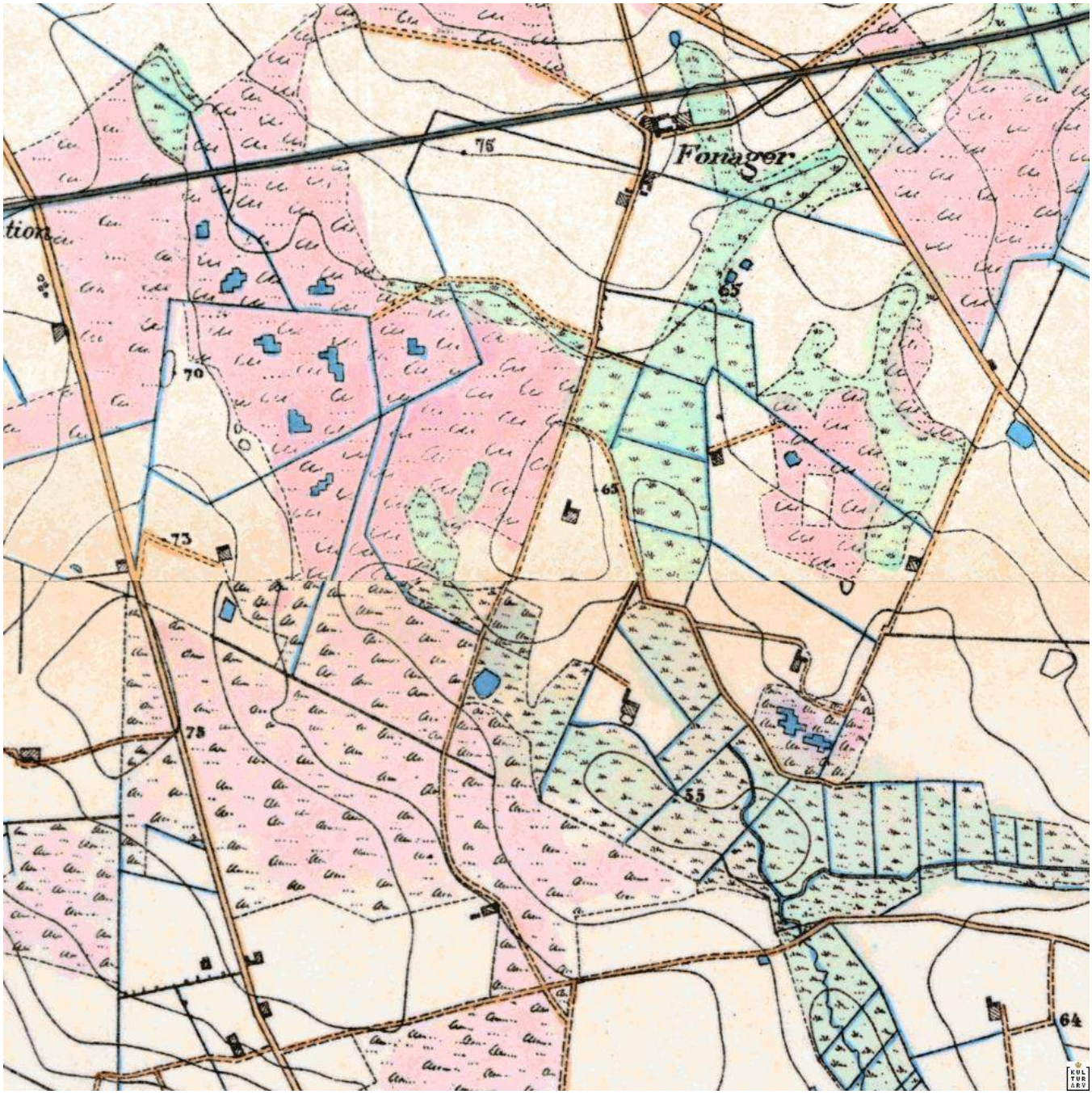

”Annesminde” Annesmindevej nr.1 Matr. 5 a Stårup - Fonager

Areal 1957 41,8 ha.



Annesminde 1874 – 1952

Gården var fæstegård under Bramming Hovedgård indtil først i 1800 tallet og var på 2 tdr. hartkorn. År 1824 køber ægteparret Mette Pedersdatter og Jørgen Andersen gården i Fonager for 320 rigsdaler i rede sølv. Der var 220 tdr. land, til dels hede. Besætningen bestod af 2 kælvekøer og en køre stud. Mette Pedersdatter kom til Gørding sogn sammen med 2 brødre i 1823, de kom fra Brøndumdam, Brøndum sogn. Den ene broder, Peder Kristian Pedersen, blev gift med datteren Elisabeth Bakkensdatter fra gården Granholm i Nr. Lourup, og de overtog denne gård. Den anden broder, Niels Hansen Pedersen, købte gården i Fonager (Annesminde) og Skølvadgård i Jernvedlund, men da søsteren Mette og Jørgen Andersen blev gift året efter, solgte han gården i Fonager til dem.
Mette, der var født i 1788 og Jørgen, født 1783, fik ikke selv børn, men adopterede et plejebarn, Ane Marie Olesen, (født 1819) som blev gift med Søren Christensen (født 1807) og de overtog gården i 1839. Mette og Jørgen, der nu var henholdsvis 51 og 56 år, blev på gården som aftægtsfolk.
Ane Marie og Søren Christensen fik en datter, Dorthea Sørensdatter, som i 1872 blev gift med Anton Christian Knudsen fra Sdr. Vejrup, og de overtog samtidig gården, som da var blevet reduceret til 160 tdr. land, hvoraf kun de 60 tdr. land var opdyrket. På den frasolgte jord blev der omkring 1865 oprettet 3 landbrugsejendomme. Matr. 5b - Fonagervej nr. 7 ca. 10 ha.- Matr. nr. 5c Fonagervej nr. 5 ca. 10 ha.- Matr. nr. 5d (Mosevej nr. 4) Oprindelig ca. 2,6 ha. og er i dag bebygget af huse på Østergade, Mosevej, Godthåbsvej - Matr.nr. 5e Stårupvej nr. 2 ca. 7 ha.

Anton Chr. Knudsen var veteran fra 1864, blev indkaldt som fæstningskonstabel 1862, og aftjente sin værnepligt i Rendsburg, senere i Sønderborg. Efter soldatertjenesten blev han atter indkaldt d. 23. okt. 1863 til Mysunde, deltog i slagene der, som begyndte 2. feb. 1864, marcherede med hæren derfra 5. feb. til Dybbøl, kom til at ligge i skanse nr. 8, deltog i kampene der 22. feb. 17.og 28. marts samt 28. april, hvor han blev taget til fange og blev ført til fæstningen ”Graudens” (ligger i det nuværende Polen), hvor han var fange til den 21. august. (Mere på Gørding Sognearkiv)

I 1874, da banen blev anlagt, flyttede Anton Chr. Knudsen gårdens bygninger, så de kom til at ligge nord for banen, og i 1890 havde han så at sige hele gårdens areal under plov, og gården har fået navnet ”Annesminde”.
Der var 3 børn i dette ægteskab, 2 sønner og en datter, datteren Marie, blev gift med Frits Drejer, der ejede Klostergård i Stårup.

I 1909 delte Anton Chr. Knudsen gården mellem sine 2 sønner. Søren Knudsen overtog Annesminde, og Knud Emil Knudsen fik den nye gård, som de kaldte Fonagergård, og blev bygget nogle hundrede meter øst for Annesminde, (byggepris for gårdens bygninger 17.038,30 kr.). 1911 blev der bygget aftægtsbolig midt i mellem de 2 gårde, hvor Anton og Dorthea nød deres otium. Søren og Knud Emil blev gift med 2 søstre Mimmi (Marie) og Kristine Schrøder. Mimmi og Søren fik ingen børn, og gården blev 28 – 8 – 1935 solgt til Sigrid og Åge Skov, og Søren og Mimmi byggede sig et hus i Gørding, Nørregade 35. Jorden til Annesminde var meget vandlidende, og Åge Skov drænede det meste af arealet i 1936 - 37, og i 1952 blev der bygget ny kostald.

Åge Skov solgte i 1961 til en søn, Tage Skov, der samme år blev gift med Hanne Vium (dyrlæge Viums datter fra Vejrup). I de næsten 40 år Hanne og Tage Skov havde gården, blev der som på de fleste andre gårde, bygget til og omforandret, besætningen blev større, og der blev købt jord til, så da de ønsker at sælge i år 2000, var jordarealet blevet forøget fra 41,8 til 49 ha., og der var en fin sortbroget besætning på 55 køer.

1.nov. 2000 overtager en hollænder ved navn: Leon Van Santen, Annesminde, og han ønsker en kraftig forøgelse af besætningen med væsentlig flere køer og satte derfor et byggeri i gang, men magtede ikke opgaven, og det byggeri / udvidelse han havde lavet, ønskede ingen andre at køre videre med. Den 02 - 03 - 2003 blev Hans Jørgen Pedersen, Holsted skrevet som køber af Annesminde. Sønnen Niels Vejrup Pedersen, som har en stor gård i Gørklint, er dog nok den virkelige ejer, og han bygger store nye bygninger, og rager mange af de gamle bygninger ned, og har nu en meget stor svineproduktion på gården. Ejer 20 – 04 – 09 Niels Vejrup Pedersen.



Annesminde 1990

”Bækgaard” Fonagervej nr. 1Fonager matr. nr. 6a (tidl. Fonagergaard)

Areal 1957 14,2 ha





Fonagergaard/Bækgaard Foto fra før 1909 Bækgaard 2006
Jens Marius Nielsen t.h.og hustru Maren Bennedsen
Samt 2 døtre og 1søn.

Fonagergaard/Bækgaard var som andre gårde på egnen fæstegård under Bramming Hovedgård, og var den ene af de oprindelige 2 Fonagergårde, den var på 2 tdr. hartkorn – ca. 200 tdr. land. Den blev solgt til selveje i første halvdel af 1800 tallet. 1957 var der 14,2 ha til ejendommen. 2009 er der 2,5 ha tilbage.

1720 Niels Andersen (fæster)
1739 Søren Hansen (fæster)
1731 Hans Nielsen (fæster)
?
16 – 11 – 1838 Ane Madsdatter
18 – 06 – 1852 Benned Christensen – hustru Ane Madsdatter
1859 samme på tienden
23 – 09 – 1864 Mads Bennedsen
23 – 09 – 1864 Enkefru Ane Madsdatter mat.6a på tiender
26 – 02 – 1867 08-03- udlægspåtegning på skøde 4 som adkomst for Jens Marius Nielsen – Maren Bennedsen
28 – 04 – 1911 Arveudlægsskøde til Enke Matilde Filskov Madsen og Tomine Nielsen, 6x 6 g tilhører disse 2 og Niels Peder Nielsen i forening.
26 – 09 – 1918 Peter Andreas Iversen
05 – 02 – 1938 Jendre Marinus Nielsen, Fogedudlægsskøde
09 – 04 – 1947 Otto Hougaard (Brørup)
26 – 02 – 1963 Karl Pedersen. Var først forpagter i 5 år.
14 – 10 – 1968 Ruth & Gunner Hansen.
Ca. 1968 Sælger jorden fra til Ervig Pedersen, Hejrskovvej nr. 51 Matr. nr. 6v
Ca. 1969 P. H. Petersen
Ca. 1995 Kim Paasch (Bygger først nyt stuehus og efter decemberstorm 1999 helt ny gård)
30 – 07 – 2003 Allan Elsted Hansen

Bennet Christensen havde en datter, Maren Bennedsen. som blev gift med Jens Knudsen fra Tange, og de fik en ejendom, udstykket fra hendes fødegård i Fonager, matr. nr. 6a (Se under matr. nr. 6c Fonager nuv. Søndergade 64 i Gørding), opført 1859 af Mads Bennedsen, Fonager. Jens Knudsen døde imidlertid, Maren Bennedsen giftede sig igen med en mand fra Grimstrup, Jens Marius Nielsen. Mads Bennedsen, en bror til Maren Bennedsen, havde i 1864 overtaget gården i Fonager (matr. nr. 6a), men han døde allerede i 1867, og Maren og Jens Marius Nielsen måtte sælge ejendommen matr. nr. 6c Fonager, for at overtage hustruens fødegård matr. nr. 6a i Fonager, og han drev den til sin død i 1909. - Maren og Jens M. Nielsen fik 5 børn. Den ældste, Mathilde Nielsen blev i 1892 gift med en lærer, Hans Madsen, som kom fra Filskov. De fik en søn, som kom til at hedde Hans Filskov Madsen, men faderen døde i 1893, - moderen flyttede hjem på gården med sin lille søn, hvor hun hjalp til med gårdens drift sammen med

sin søster Tomine Marie Nielsen, og da faderen, Jens Marius Nielsen døde i 1909, overtog de 2 søstre gården, (kaldet Pigernes gård) som de drev indtil 1918, da de solgte den til Peter Andreas Iversen, forinden var der udstykket en parcel matr. nr.6v øst for den gamle gård, og der blev opført en ny gård til broderen, Niels Peter Nielsen. P. A. Iversen var der i 20 år, og gården gik 1938 til Jendre M. Nielsen, der i 1942 solgte til handelsmand Otto Hougård fra Brørup. Han boede ikke selv på gården, men lejede den ud til forskellige forpagtere nogle år, og solgte den så til Karl Petersen. Jorden er solgt fra gården, men bygningerne blev fornyet, og lå stadig som et minde om den gamle gård i Fonager, indtil en kraftig storm 3. december 1999 væltede meget af det.
Drengen Hans Filskov Madsen (født 1893) blev således opdraget hos sin bedstefar, og efter 1911 hos sin mor og moster indtil 1918. Han blev gift med Johanne fra Tjæreborg, og de drev i mange år en ejendom i Stårup matr. nr. 3c Stårup. (Hallundvej nr. 3). Fortalt af Ejler Nielsen + tilføjelser.
Følgende er udskilt fra Bækgård. År 1862 Fonagervej nr.2. Matr. nr. 6b.-16,3 ha. - År 1862 Søndergade nr. 62A. Matr. nr.6c, 10,6 ha. - År 1864 Søndergade 62B. Matr.nr.6d, ca. 8ha-År - 1870 matr. nr. 6e ca. 0,5 ha.solgt, beliggende nord for jernbanen. - År 1893 Fonagervej nr. 3 Matr. nr. 6f. 2,6 ha. - 1913 Hejrskovvej nr.2 Matr. nr. 6v – 14,1 ha. Dertil kommer mange solgte moseparceller ca. 1893.



Bækgård ca. 1990.

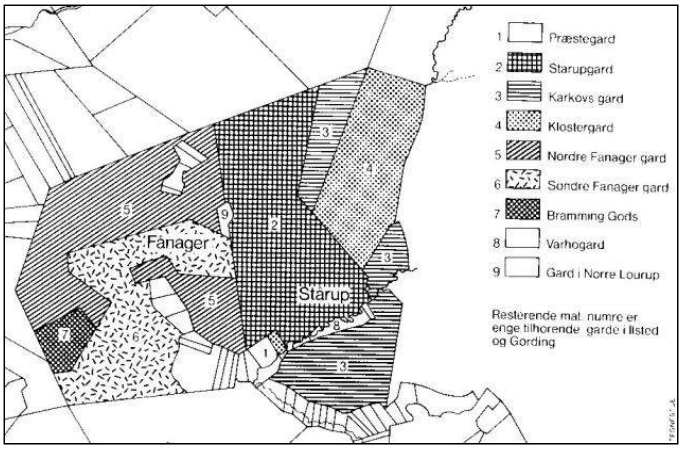

Matrikelkort over Stårup/Fonager 1820



Kort over de 2 Fonagergårde 1869

21 -12 -08

Dødsfald 4. november 1909

Gårdejer Jens Marius Nielsen Fonager, afgik fredag morgen ved døden. Med ham gik en af Gørding sogns kendte skikkelser bort.
Hans fødeby var Grimstrup, men i en temmelig ung alder kom han til Gørding som snedker; ved dette håndværk arbejdede han, indtil han ægtede sin nu for flere år siden afdøde hustru, daværende gårdejerske Maren Knudsen Fonager.
Af ægteparrets børn er den ældste i Amerika, den næstældste bor i Lundtofte, 2 døtre er gift, en med Mathias Wilster, Fonager, en anden med Lorens Hansen Vong, tidligere smed ved Gørding Station. En tredje var gift med afdøde lærer Filskov, og er nu sammen med den yngste hjemme på gården i Fonager.
Marius Nielsen var en støt og stovt personlighed, bramfri og hjælpsom, gerne rede med råd og dåd; og hans by og egn har da også vist at drage nytte af hans evner.
Af offentlige tillidshverv, der var ham betroede, skal nævnes: Han var i flere år sognerådsmedlem, jordboniteringsmand, Tilsynsværge for plejebørn og enlige. I 18 år medlem af bestyrelsen for Gørding og omegns sparekasse ligesom han i flere år var sparekassens viseformand

”Fonagergård” Annesmindevej nr. 6 Matr. 5f Stårup - Fonager

Areal 1957 41,5 ha



Billede af ”Fonagergård” ca. 1950. Tv. Annesmindevej nr. 4 der blev nedlagt som vogterhus 1926, på grund af etablering af viadukten, som ligger øst for. Th. er der en bygning med bageovn og vaskerum samt svinestald og yderst th. hønsehus.

Gården er opført 1909, 1957 er der et tilliggende 41,5 ha. (se også Annesminde) Knud Emil og Krestine fik en søn, der blev opnævnt efter både sin farfar og morfar, idet han kom til at hedde Anton Schrøder Knudsen. Han blev gift med Else Jørgensen fra Tjæreborg i 1955. Anton Schrøder Knudsen overtog gården i 1951 efter faderens død, og Anton afstod den i 1977 til datteren Kirsten Annette og svigersøn Tage Boysen, søn af Valborg og Peder Boysen Hessellund. (Else og Anton overtager farbroderen og mosterens hus Nørregade 35 Gørding.) Anton Knudsen sælger ca. 12 ha. fra gården 1972 beliggende syd for banen. Samtidig tilkøber han ca.14 ha. fra 2 ejendomme beliggende mod nord, og får derved en mere harmonisk og bedre gård.

Med Tages og Kirsten Anettes overtagelse af gården 1977, bliver der moderniseret. De har overtaget gården med 24 køer og nogle grise, men 1978 er der 50 køer og grisene er sat ud, og samtidig er der lavet spaltestald til ungdyr, der købes yderligere 6 ha. til gården. 1984 udvides til 72 køer og der bygges foder lade. 1995 bygges der løsdriftsstald til 75-80 sdm. køer. 2005 får Tage problemer med helbredet og køer og mælkekvote bliver solgt. 6 ha. syd for banen bliver solgt til Steffen Jensen, Hejrskovvej nr. 45 og 30 ha. mod nord bliver frasolgt til Jesper Egegård Nielsen, Sdr Lourupvej 20, og indgår nu under kvæggården i/s Højvanggård Gørklintvej 12 . 2009 har gården 12,1045 ha.



Marie & Karl Schrøder			Anne & Hans Dreyer			Sigrid & Åge Skov			Helene & Mathias Dreyer				
Søren Knudsen	Johanne & Marie Christensen		Marie Toft	Jørgen & Metha Schrøder		Simon Lund		Kirstine Rasmussen		Niels Nielsen			
Marie Knudsen	Anton Knudsen		Kirstine & Knud Emil Knudsen		Dorthea Knudsen		Marie Dreyer			Johanne Nielsen			
Svend Nielsen			Helga Schrøder			Magdalene Nielsen			Kristian Nielsen				

Knud Emil og Kirstine Knudsens Sølvbryllup
i Fonager 26. juli 1937



Fonagergård marts 2009

Annesmindevej nr. 2 Matr. 5h Stårup - Fonager (1703 m^2.)



Billede nov. 2009. oprindeligt har der kun været en længe.

Annesmindevej nr. 2 er opført som aftægtslejlighed af Dorthea og Anton Knudsen i forbindelse med, at de har delt og solgt gården Annesminde til deres 2 sønner. Huset bliver 1913 solgt til sønnen Knud Emil Knudsen på Fonagergård, og der bliver samtidig lavet aftægtskontrakt, som var almindeligt dengang. Aftægtskontrakten bestemte bl.a., at der skulle leveres produkter fra gården, herunder brændsel, ligesom Anton og Dorthea skulle køres til kirke og læge, når det forlangtes, kontrakten løb til den længstlevende døde. Anton dør 1924 og Dorthea Knudsen dør januar 1938. I de følgende år er huset enten udlejet eller bruges til en gift daglejer eller fodermester. Ca. 1968 bliver huset solgt til Birthe og John Friis Hansen, som bygger til huset og lægger nyt tag på. Ca.1988 sælges til Kristen Witte. 1995 sælges til Betina Tykgaard og Ståle Bendixen.

Annesmindevej 4 Matr. 25 (Ledvogterhus nr. 16) areal 645 m².

Ledvogterhuset er opført i forbindelse med jernbanens etablering 1874 og virket som ledvogterhus til 1926, hvor ny underføring blev etableret øst for og overkørslen slettet.



T.v. Ledvogter huset ca.1950. og der ses rester af den gamle vej



T.h. Ledvogter huset 2009. Bemærk der er nu blevet dobbelt spor og der er kommet kvist på og bygget udestue til.

Der har været følgende ejere:

1874 – 1936 - DSB
1936 – 1958 Gørding Kommune
1958 – 1960 Marius Christensen
1960 – 1962 Niels Jensen Larsen
1962 – 1962 Ege Markmose Jensen
1962 – 1974 Egon Søgård Sørensen
1974 - Ida & Bent P. Thomsen

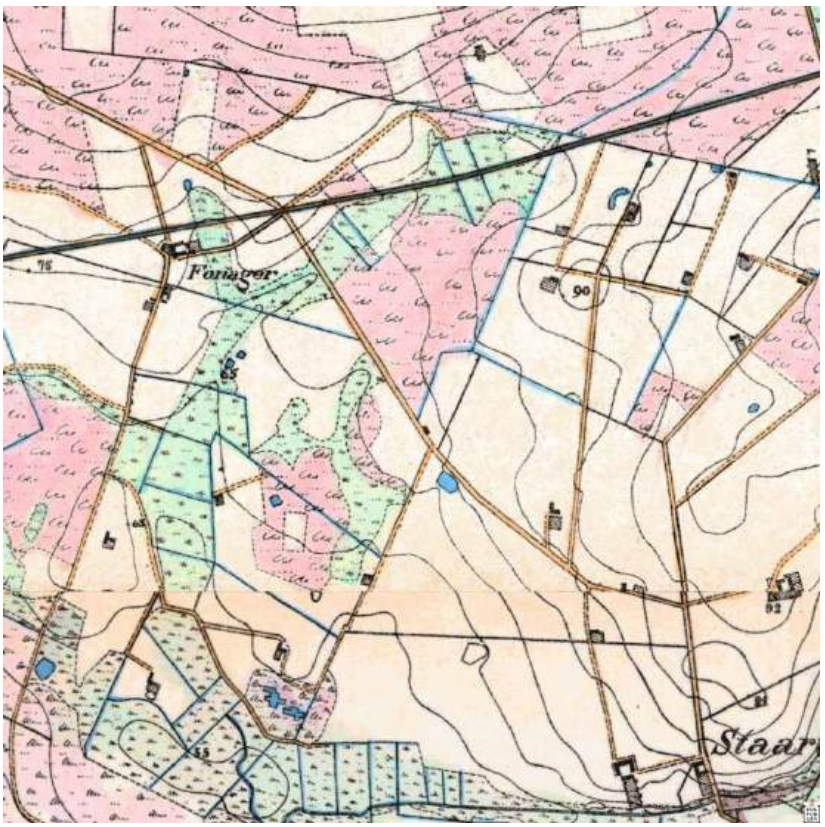

Gl. kort fra 1869. Jernbanen blev indviet 3. okt. 1874

Fonagervej nr. 2 Matr. nr.6b Stårup - Fonager

Ejendommens areal 1957 13,4 ha.



Fonagervej nr. 2. ca. 1955



Ingeborg og Henning maj 2010



Johanne & Niels Boe

Ejendommen er udstykket fra Bækgaard Fonagervej nr.1. 1862 og der kommer forskellige ejere, hvor Boe slægten køber gården 1896 og sønnen Niels Boe køber et lille stykke jord matr.nr.6am på ca.1ha til. (beliggende syd for gården og ligger ind i det samlede areal). Johanne og Niels Boe driver gården på traditionel vis med 8 - 10 køer og nogle grise.



Svend Otto Sørensen

1981 sælger de ejendommen til ungkarl Svend Otto Sørensen. Svend Otto er flittig og har tillige fast arbejde på en maskinstation. I forbindelse med en større jordfordeling 1986 bliver jorden solgt fra. 1987 bliver bygningerne solgt til Ingeborg og Henning og Svend Otto overtager sit hjem i Sejstrup.

Ingeborg og Henning deltager aktivt i mange af sognets gøremål. Ingeborg er født i Bolding ved Glejbjerg og er uddannet ernæringsassistent - har fast arbejde på "Plejecenter Østergården". Henning er født i Rødding, er uddannet elektriker og har fast arbejde. I fællesskab har de næsten ombygget gården. Som det ses af ovenstående billede, er der kommet ny mur og vinduer i stuehuset. Nyt tag på hele ejendommen og inde i stuehuset er der også sket en renovering med overgang til moderne bekvemmeligheder. Maj 2010

Ejere:

21 – 02 – 1862 Peder Johansen
21 – 02 – 1862 Samme på kirketienden
01 – 03 – 1867 Simon Jepsen
17 – 10 – 1873 Ebbe Mortensen
24 – 11 – 1893 Laust Hansen
06 – 12 – 1895 Chr. Rasmussen Larsen
21 – 02 – 1896 Chr. Nielsen Boe.
12 – 09 – 1913 Samme på matr. 6k
29 – 01 – 1923 Meta Katrine Boe, enke (skifte)
29 – 01 – 1932 Niels Boe
02 – 07 – 1935 Samme på matr. nr. 6am
1981 Svend Otto Sørensen
02 – 06 – 1987 Ingeborg og Henning Lorenzen

Sølvbryllup 1957

Et agtet og afholdt ægtepar, gårdejer Niels Boe og hustru , fru Johanne Margrethe Boe, Fonager , kan fredag den 14. juni fejre sølvbryllup.

Sølvbruden er datter af afd. Martin Kock, Stårup (Hejerskovvej nr.43) og sølvbrudgommen er født på sin ejendom som søn af afdøde gdr. Chr Boe. Ved giftermålet for 25 år siden overtog Boe ejendommen, som ægteparret siden med megen flid har drevet frem, bygget nyt til og i det hele taget skabt sig et godt landbrug. Der er gennemført orden ude som inde, og sølvbrudeparret er hjælpsomme og gæstfrie mennesker. I ægteskabet er der to døtre og en søn. At sølvbrudeparret gennem årene har vundet deres medborgeres tillid og venskab, vil de sikkert modtage mange beviser på, på deres festdag, der fejres på Gørding Afholdshotel.

Fonagervej nr. 3. Matr. nr. 6f Stårup - Fonager

Areal 1957 2,6 ha

Ejendommen er udstykket fra "Bækgaard" Fonagervej nr.1 1893





Fonagervej nr. 3. ca. 1954 medens Eva og Conrad Hansen havde ejendommen. Eva og Conrad køber ejendommen af Niels Chr. Nielsen, som i daglig tale blev kaldt Niels slagter, eftersom han var hjemmeslagter. Conrad startede i Fonager som lastbilchauffør, men gik efter salget af ejendommen over til at blive buschauffør, og startede sit eget selskab, under navnet Bramming Turistbusser aps. Conrad sælger til Viggo Grosmann, som kun havde ejendommen i kort tid og sælger til Vagn Knudsen, som var kontrolassistent. Ægteparret Thomas Gregersen var ældre mennesker, og Thomas havde nogle heste på ejendommen. Da Tina og Mikael Poulsen overtager ejendommen 1998, trænger det hele til en virkelig kærlig hånd. Tina er blomsterdekoratør med arbejde i Esbjerg, og Mikael er tømrer, og de er begge født i Gørding. Tina og Mikael vælger at bygge helt nyt, og som det ses nedenstående, har de i dag en virkelig flot ejendom, der er kommet lagerbygning til, eftersom Mikael sammen med sin bror Martin og far er medejer af familiefirmaet "P. K. Poulsens tømrer/snedker forretning" Gørding.



Conrad & Eva

Ejere:

24 – 11 – 1893 Ane Rasmussen
24 – 11 – 1893 Ole Chr. Thiedemann, vielse
23 – 02 – 1900 Christoffer Madsen
11 – 01 – 1918 Martin Peder Ebbesen Kjær
19 – 07 – 1918 Vægtfabrikant Hans Chr. Danielsen
31 – 08 – 1928 Niels Chr. Nielsen
04 – 09 – 1956 Eva og Conrad Hansen
08 – 02 – 1961 Viggo Grosmann
01 – 04 – 1965 Vagn Knudsen
05 – 03 – 1968 Håkon Sørensen
Ca. 1980 Thomas Gregersen
27 – 02 – 1998 Tina og Mikael Poulsen
Samlet areal 2010. 2,6905



Fonagervej 3.



Mikael Poulsen og Tina Eskesen (Foto juli 2010)

Fonagervej nr. 4 Matr. nr. 19 e

Samlet areal 1957 2,8 ha



Billede fra 1948. Det er Catherine Houborg og et par børn - der er på billedet.



Fonagervej nr. 4. 1998

Hele matriklen nr. 19a ejes omkring år 1800 af Gørdinglund og var på ca.10 ha. men bliver senere opdelt i 5 parceller, hvoraf 19e er en af dem. Se Matrikelkortet tv. som går fra 1800 til 1860

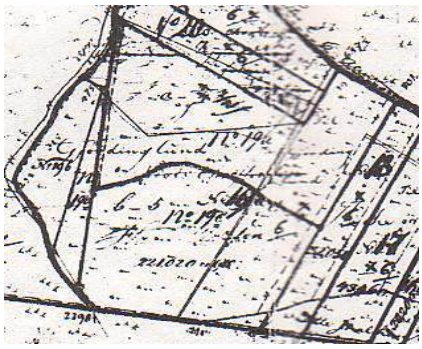

Kort t.v. fra 1800 viser at ejeren på det tidspunkt er Gørdinglund Kort t. h. er fra 1869 og viser at Fonagervej nr. 4 er blevet bygget

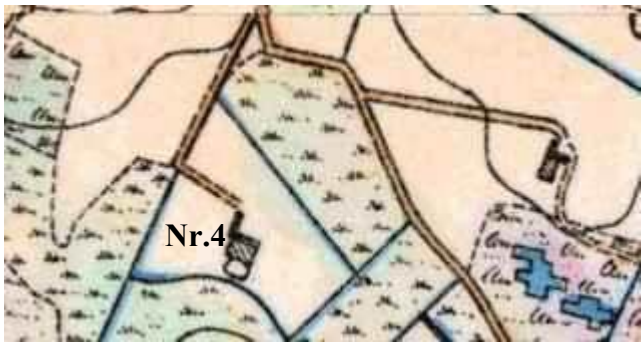

Det er en lille ejendom hvor der har været plads til 3-4 køer og lidt grise, og der blev leveret mælk til Gørding Andelsmejeri. Andreas Hauborg og hustru Catherine fik 11 børn, og der har været små kår. Andreas var vejmand og skulle jævne grus ud i hullerne på grusvejene, samt med le slå rabatter og vejgrøfter, og har formentlig bjerget græsset derfra, vejret det til hø og fodret sine kreaturer med det. 1948 sælger de ejendommen, men bliver boende som lejere til 1954. Året hvor Andreas dør 73 år gammel, flytter enken og en datter Frederikke til Søndergade i Gørding.

1966 køber Ketty og Børge Fyhn ejendommen, som da var i en meget dårlig forfatning, eftersom en storm havde gjort ejendommen næsten ubeboelig. Børge er på det tidspunkt arbejdsmand, men går senere i malerlære og bliver maler. Ketty og Børge fortæller, at de havde heller ikke meget til ekstra fornøjelser, da de købte ejendommen. Vandet i brønden viste sig tillige at være forurenet med coli bakterier, så der måtte laves en ny 70 meter dyb boring, men ved delvis selvrestaurering, får de efterhånden ejendommen totalt renoveret med tilbygninger og nybygninger. Ca. 1 ha jord tilkøbes 1985 og med sønnen Peders overtagelse 1998, er ejendommen nu en lystejendom på 3,939 ha. hvoraf ca. halvdelen er plantet til.

Ejere: 11 – 10 – 1867 Peder Johansen
10 – 01 – 1873 Jens Pedersen
23 – 01 – 1874 Nis A. Andersen
28 – 07 – 1876 Søren Chr. Pedersen
19 – 12 – 18 79 Søren Jensen
06 – 02 – 1880 Søren Hansen
24 – 09 – 1886 Køb af matr. nr. 20b
24 – 11 – 1993 Sønnik Iversen Lund
10 – 01 – 1919 Magnus Christensen
02 – 05 – 1928 Køb af matr. nr. 10 og 11
28 – 11 - 1933 Andreas Chr. Hauborg (vejmand)
12 – 04 – 1948 Otto Haugaard, Brørup
09 – 12 – 1948 Frederik Th. Andersen
19 – 10 – 1954 Ole Nielsen.(barber)
05 – 03 – 1963 Harry Møller
01 – 08 – 1966 Børge Bonde Fyhn
28 – 09 – 1998 Peder Bruno Fyhn



Inge og Peder Fyhn Ketty og Børge Fyhn

Fonagervej nr. 5. Matr.nr. 5c Stårup Fonager

Ejendommens areal 1957 10,3 ha





Fonagervej nr. 5 med det gl. stuehus **Den nye gård 2010**

Ejendommen er udstykket fra "Annesminde" Annesmindevej nr. 1 1862
Ejere:
04 – 07 – 1862 Henrik Benthin
25 – 02 – 1868 Claus Fredrik Pedersen
Niels Jensen
27 – 05 – 1881 Ane Hansdatter enke (skifte)
21 – 11 – 1884 Carl Chr. Nielsen
01 – 04 – 1910 Ane Marie Nielsen f. Christensen, enke
08 – 11 – 1912 Niels Peder Korsager
09 – 03 – 1950 Otto Haugaard
12 – 12 – 1955 Frederik Thaysen Andersen
22 – 01 – 1977 Inge Thaysen – Alfred Pjengaard
Samlet areal 2010. 12,7385 ha.



Frederik T. Andersen boede ikke på ejendommen, men lejede jord og stuehus ud. Det fortsatte, da datter Inge og Alfred Pjengaard overtog ejendommen, og de forøger endvidere jordarealet med 2,5 ha 1994 (købt fra Stårupvej 2). Selv om Alfred var muremester med flere svende i arbejde, var han også en dyreven, der havde en stor vildtbestand på sine marker, som om vinteren blev fodret, det bevirkede, at han 1991 fik diplom for vildtpleje. 2007 valgte Inge og Alfred at bygge helt nyt stuehus og nu har 3 generation Thaysen valgt at flytte ind på gården





Inge og Alfred Pjengaard Østergade 24B Chauffør Tonny Antoft og logistikøkonom Sandra Thaysen Kirkegaard

Fonagervej nr. 7. Matr. 5b Stårup - Fonager

Areal 1957 10,6 ha





Fonagervej nr. 7. 1952. (i baggrund ses en stor tørvegrav)**. Mads - Else Grethe - Henrik og Nils. Maj 2010**



Karen & Jørgen Jørgensen



Alfred Jørgensen

Fonagervej nr. 7. er udstykket fra "Annesminde" Annesmindevej nr.1. 1860. Karen og Jørgen Jørgensen der overtager ejendommen 1922, driver ejendommen på traditionel vis med køer og grise. Karen Marie Hansen er født i Tange, Jørgen er født i Bække. 1965 dør Jørgen, og Karen står ene med ejendommen. Sønnen Alfred, som er ungkarl, bor hjemme og driver gården for moderen, men tager også arbejde på Grønland i perioder. Først ved moderens død 1991 overtager Alfred ejendommen, men har forinden købt Søndergade 62b (se Søndergade 62 b)Efter overtagelsen flytter der en dame ved navn Kirsten ind hos Alfred, og de bliver gift, 1996 sælger de og flytter til Gørding.

Med Henrik og Else Grethes overtagelse sker de virkelig noget. Henrik er født i Skjoldbjerg ved Vorbasse og har arbejder som greenkeeper på Kaj Lykkes Golfklub i Bramming. Else Grethe er født i Grimstrup og er folkeskolelærer på Gørding Skole. Noget af det første de får lavet er, at ombygge stuehuset- bygger tillige nyt maskinhus i 1998, og så kom der en orkan i december 1999, som næsten væltede staldbygningen, men der blev bygget en ny staldbygning, hvortil det etablerede maskinhus bliver inddraget, og hvori der om vinteren går/står en limousine fedekvægsbesætning. Med et nyt maskinhus i 2004, er det i dag et næsten nybygget fritidslandbrug.

Samlet areal 2010. 10, 4107 ha.



Fonagervej nr. 7. 1996

Ejere :

13 – 04 – 1860 Ebbe Mortensen
22 – 08 – 1873 Peder Chr. Jessen
20 – 10 – 1876 Søren Chr. Pedersen
19 – 02 – 1879 Søren Jensen
30 – 04 – 1880 Jens Chr. Jensen
06 – 08 – 1886 Niels Laue Nielsen
02 – 07 – 1897 Hans Chr. Madsen
18 – 10 – 1918 Jens Sørensen Beck
10 – 11 – 1922 Jørgen Fredrik Jørgensen
1965 Karen Jørgensen
1991 Alfred Jørgensen
28 – 10 – 1996 Else Grethe – Henrik Møbjerg Jensen



Fonagervej nr.7. maj 2010

”Mosevang”
Hejrskovvej 52. Matr. nr. 6an Stårup - Fonager
Areal 1957 1,8 ha





Mosevang ca. 1950. (bemærk hønsehuse t.v.) **Mosevang 2010**

”Mosevang” er udstykket fra ”Annesminde” Annesmindevej nr.1 1923 og bebygget 1927 af Marie Jessen herunder et hønseri. På gårdspladsen kommer der en smuk muret blomsterkumme, som bliver fyldt med blomster, og der kommer stor have med frugttræer.



Mary & Peter Schmidt

1937 køber dansk- amerikaneren Peter Schmidt og hustru Mary ”Mosevang” på tvangsauktion og Marys forældre Peter og Marie Knudsen bliver indsat som bestyrer på ejendommen, hvor der er kontrolhønseri. Mary og Peter Schmidt rejser derefter igen til USA, og efter at Peter og Marie Knudsen i 1944 har haft guldbryllup, dør Peter Knudsen, og Mary og Peter Schmidt kommer hjem fra USA på en kort visit, hvorunder de får Mosevang solgt.



Marie & Peter Knudsen

I de følgende år kommer der forskellige ejere og hønsehuset forfalder og stuehuset trænger til renovering. I 1984 er der en ejendomsmægler ved navn Søren Henriksen, som skal sælge huset. Det resulterer i at Tage Skov køber agerjorden og lægger det ind under sin ejendom Annesmindevej 1.





Kirsten – Kaj

Mosevang købes af Kirsten, som er født i Gørding og Kaj Skøtt, som er født i Stårup, og nu sker der rigtig meget. Der bliver ryddet op og rådne gulve og andet bliver skiftet ud, og det bliver igen et rigtigt pænt hus.

Kristin og Jens Horst Pflugmacher er begge født i Halle Leipzig området i det tidligere kommunistiske Østtyskland, men efter murens fald går Jens på valsen som naver og kommer til Ribe, hvor han i første omgang sammen med sin kone Kristin bor til leje. De ville dog gerne have deres ejet, så 2005 køber de ”Mosevang **”.** Kristin er uddannet klinikassistent, har arbejde på en tandlægeklinik i Bramming. Jens er uddannet tømrer og har fast arbejde hos typehusfirmaet Danhaus i Esbjerg. Hele familien er faldet godt til i Danmark

Ejere:
03 – 08 – 1923 Chr. Jensen til Marie Jessen som særeje
17 – 08 – 1936 A. Banert
14 – 12 – 1937 Hønseriejer Peter Schmidt (fogedudlægsskøde)
05 – 12 – 1946 Bodil Marie Appel
08 – 10 – 1947 Jens Chr. Justesen
17 – 09 – 1956 Egon Trøjborg
01 – 07 – 1957 Marinus Schmidt
Augusta Leon Rasmussen
Hygum
1984 Kirsten og Kaj Skøtt (uden jord)
14 – 06 – 2005 Kristin & Jens Horst Pflugmacher

Areal 2010, 3937m^2



Kristin – Luis Kurt – Jens – Enne Amalie

Hejrskovvej nr. 51. Matr. nr. 6v Stårup-Fonager

Areal 1957 14,1 ha



Gården er udstykket fra Bækgaard, Fonagervej nr.1 1913

Ejere:

01 – 08 – 1913 Niels Peder Nielsen. Søn fra Bækgaard og eneejer

10 – 05 – 1916 Tomine M Nielsen, udskrift af skifteprotokol læst 29 – 9 – 1922 som adkomst for N. P. Nielsen, Kirstine Vilster, Bennet Nielsen, Nielsine A. Hansen, Mathilde Filskov Madsen, J.P. Nielsen og Anne Lauridsen.

25 – 08 – 1922 Niels Peder Nielsen, arveudlægsskøde.

14 – 02 – 1939 Simon Schrøder Lund

03 – 04 – 1940 Michael Poulsen

19 – 03 – 1947 Niels Hansen Paulsen

05 – 08 – 1947 Fredrik Thaysen Andersen

05 – 04 – 1960 Svend Havbjerg Kristiansen

1962 Ervig Pedersen

03 – 01 – 1984 Anders Jørgen Nielsen

1957 var der 14,1 ha. til gården, men Ervig Pedersen tilkøber jorden fra Bækgård mat. 6a 1965. og ved salg dec. 1983 er der 30 ha til gården. Under jordfordeling 1987 tilkøber Anders Jørgen 7,5 ha jord fra Fonagervej 2.matr.6b og 1994 4,5 ha fra Stårupvej 2. matr.5e og gården får et areal på 42 ha. Anders Jørgen bygger ny stald og foderlade og har en del år omkring 45 køer hvoraf 2/3 er jersey.

Anders Jørgen Nielsen

Men udvikling og dårligt helbred bevirker at besætningen bliver sat ud, og hovedparten af jorden solgt til Stårupgård d 1 – 4 - 1996. Nu er der tilbage 4,0845 ha. og gården er et hobby landbrug med et par heste



Anders Jørgen Nielsen

Stårupvej nr. 1 matr. nr. 9.
1995 matr. nr. 5e.



Billede fra ca. 1955. (Fotograferet fra nordøst)



Billede fotograferet maj 2010

Som det ses på billedet, var det oprindeligt et lille husmandsbrug på ca. 3 tdr. land. Jordstykket kan føres tilbage til udskiftningen fra omkring år 1800, og var ejet af en gårdmand i Lourup. År 1821 er ejendommen bygget, og der har nok været plads til et par køer og nogle få grise i den vestre halvdel og beboelse i det resterende. Samlet areal for hele bygningen er 64 m^2. Ejendommen var fra 1914 og i de efterfølgende år aftægtsbeboelse for Stårupvej 2, men i perioder var der også lejefolk. Peder Chr. Brodersen er ungkarl, hans forældre boede i huset, men Peder har ikke boet der, men han sælger ejendommen, som er sammenlagt med Stårupvej nr.2, til Søren Josefsen og flytter til Gørding 1994. 1995 bliver huset skilt fra Stårupvej 2, og der kommer forskellige lejere/ejere. 2001 køber Alex Callesen, som har tømmerforretning i Vilslev, huset og det er fortsat et udlejnings hus.

Ejere:

04 – 05 – 1821 Peder Gjermansen
03 – 03 – 1848 Rasmus Hansen
18 – 07 – 1856 Niels Jensen
13 – 04 – 1860 H. Jørgen Schjøt
26 – 06 – 1868 Samme på bygninger
30 – 11 – 1866 Hans Lauridsen
21 – 06 – 1901 Hans Jørgen Jessen Holst
12 – 07 – 1907 Morten N. Lauridsen
13 – 03 – 1914 Hans Wentzel Brodersen
30 – 09 – 1935 Skifteudskrift
til enke Gunne Margrethe Brodersen
30 – 09 – 1935 Arveudlægsskødeskøde
til Fredrik Brodersen
10 – 11 – 1951 Peder Chr. Brodersen
26 – 07 – 1994 Søren Josefsen - Stårupvej 2.
Ca.1995 huset skilles fra jorden
Restareal 861m^2. Får samtidig ny matr. nr. 5e
Harry Josefsen
02 – 05 – 2001 Alex Callesen

Skranner Kirstine

Skranner Kristine og hendes mand Bendiks Midtgård (kaldt Benne) boede til leje i huset Stårupvej nr. 1 til ca. 1955, og købte efter et kort lejemål i Bjerndrup, hus ved Gørding Kirke Hessellund vej nr. 2.

Medens de boede i Stårup, havde de som regel en gris gående, som blev slagtet til jul og derudover nogle høns. Peder Brodersens forældre ejede huset, og på spørgsmålet til Peder Brodersen om hvorfor man kaldte konen for Skranner Kristine svarer Peder: Hun kunne jo ikke sige to ord uden at hun skrannede, men tilføjer han, hun var nu også en modig kvinde, for en gang kom der en mand farende ind til hende og bad om hjælp, fordi en drukkenboldt fra Stenderup Fællesmark, ved navn Peter Puns, var efter vedkommende og truede med klø. I den situation var Skranner Kirstine ikke bange, men greb en ildrager og stillede sig truende op foran Peter Puns, som efterfølgende slukøret måtte forlade stedet.

Skranner Kirstine gik som regel lidt tarveligt klædt med et forklæde lavet af en sæk, og dertil kom, at hun kun havde nogle få tænder i munden og en spids hage. Mindst en gang om ugen vandrede hun med en kurv under armen op til købmand Rasmussen i Gørding medbringende lidt æg, som hun byttede med kolonialvarer, og selv om hun kunne more sig over alt, morede mange sig også over hende, hjalp i øvrigt til på gårde, når der blev slagtet gæs og ænder. Bodil Hansen har fortalt: En dag min mor, Else Frandsen, kom forbi, kom Skranner Kirstine ud for at få en sludder, og hun starter med at spørge til Elses helbred. Hvortil Else svarede, at med helbredet gik det da rimeligt, hvortil Skranner Kirstine svarede: Dersom hun ikke havde det så godt, tog hun blot en fingerbøl petroleum, og fortsatte: Det smager ikke godt, men det hjælper med det samme.

Stårupvej nr. 2 Matr. nr. 5 e Stårup - Fonager.
Ændret til matr. nr. 5ap – aq. år 1995
Areal 1957 10,7 ha.



Stårupvej 2. foto ca. 1970



Else og Bent Baltzer foran deres nye gård. Foto 2010



Peder Chr. Brodersen.

Gården er udskiftet fra "Annesminde" Annesmindevej nr.1 ca. 1870 og var oprindelig på ca. 7 ha. I 1957 var gården på 10,7 ha. Der er købt et par eng parceller til, og dertil kommer, at jorden fra aftægtsejendommen Stårupvej nr.1 er blevet en del af gården.

Som det fremgår af ejerne, har gården været ejet af Brodersen slægten fra 1886 til 1994. Peder Brodersen, som var ungkarl, havde i de første mange år sine forældre boende på aftægtsejendommen Stårupvej 1. Peder drev ejendommen på traditionel vis med køer og grise, fik tillige gården løbende moderniseret med udmugningsanlæg og malkeanlæg m.m., til sine ca. 8 køer, men afhænder det hele 1994 og flytter til Gørding. Decemberstormen 1999 var hård ved ejendommen, en brand 1-11- 2000 lægger staldbygningen i ruiner. Stuehuset bliver delvis reddet, men brandforsikringen vælger at fjerne alle bygninger. Efter at Else og Bent Baltzer har købt jord og brandtomt marts 2001, går de derfor straks i gang med at bygge nyt stuehus og efterfølgende en 300 m^2 ny garage og maskinhus.

Else, som kommer fra Vejle, arbejder i en delikatesse forretning i Esbjerg. Bent, som er født på Tangevej 5, Gørding, driver lidt maskinstation, og arbejder derudover sammen med sin bror Jan Christensen med maling af vejstriber m.m.

Ejere:21 – 11 – 1884 Severin Knudsen Hansen
16 – 04 – 1886 Hans Wentzel Brodersen
02 – 05 – 1895 Samme på matr. nr. 16a (lille stykke eng)
05 – 12 – 1911 Samme på matr. nr. 6u (moseparcel)
07 – 04 – 1916 Frederik Jeppe Brodersen
12 – 07 – 1918 Samme på matr. nr. 24a og 24d (eng jord)
30 – 09 – 1935 Samme på matr. nr. 9 (Stårupvej nr. 1)
10 – 11 – 1951 Peder Chr. Brodersen
26 – 07 – 1994 Søren Josefsen
1994 Salg af 4,5 ha til Hejrskovvej 51
1995 Karina og Thomas Callesen
01 – 11 – 2000 Udbygninger brænder
06 – 03 – 2001 Bent Baltzer Areal i alt 4,1947 ha.



Billede af lejer Thorvald Jørgensen efter brand. Stuehuset blev reddet.

Søndergade nr. 54 c. Matr. nr. 7a Stårup - Fonager

Areal 1957 9,5 ha



Søndergade 54c. Set fra syd. Ca. 1950.



Ejendommen set nordfra med de store hønsehuse. Ca. 1985

Matrikel nr.7a var oprindelig på ca. 9 ha. og hørte til Bramming Hovedgård, de har sikkert brugt stykket til tørvegravning.

Bramming Hovedgård kommer på tvangsauktion i maj 1882, men forinden var matr. nr. 9a solgt fra. Ca. halvdelen af arealet blev solgt som små moseparceller til mange forskellige, som så kunne lave tørv på disse små parceller. Efterfølgende bliver restparcellen på ca. 4,5 ha. solgt til Ole Jensen 1878, og der bliver bygget en lille ejendom. Efter 2. verdenskrig 1940 – 45 er tørvejorden brugt op, så i 1950erne bliver mosen igen samlet på få jordstykker, - noget af mosen bliver købt tilbage til matr.7a. Der er senere købt meget mere jord til.

Familien Jens Chr. Larsen overtog ejendommen ved mageskifte med Godthåbsvej 5, de var meget sparsommelige, det siges, at de sad i en svinesti i stalden for at spare på varmen inde i stuen. Efter J. Chr. Larsens død flyttede moderen ind i et nyt hus i Søndergade (nuv. Søndergade 46). Sønnen var lidt til en side, (originalen Moders Niels) han kørte rundt på en cykel og solgte røgede sild. Siden flyttede de til en lille ejendom i Aike, Efter deres død arvede Gørding Kommune deres formue, og der blev oprettet et legat," Niels Larsens Legat" som kunne søges til undervisningsformål.(Ejler Nielsen) Stamkapital 1963 20.500 kr.



Claus Grejsen er født på Stenderup Fællesmark 1999 og Mary (Nielsen) født i Lundtofte 1900, køber ejendommen 1926, og 1937 bygges der ny lade og svinestald. Det gamle stuehus hvor der er stald i den vestre ende benyttes fortsat som stald til 5 – 6 røde malkekøer.(Fortalt af datter Anna Christiansen. Født Grejsen). Under jordfordeling i Fonager mose 1955 køber Claus flere moselodder.

Med Mary og Chr. Lønnes køb af ejendommen 1959 sker der en stor forandring på ejendommen. (Claus Grejsen) Mary (Pedersen) er født på Kærbøl Mark, Farup og Chr. Lønne er født i Farup Kirkeby.



Chr. Lønne er i særdeleshed fjerkræmand, - der startes op med bygning af ny kreaturstald til ca. 18 køer, men der bygges også nye store hønsehuse til Plymorock høns. Søndergade nr. 32 bliver købt og der bygges til et stort rugeri med 25 – 30 rugemaskiner, hvorfra der udruges ca. 20.000 kyllinger om ugen. Nogle af kyllingerne sælges videre og andre fedes op i egne huse. Chr. Lønne var medejer af Farre Fjerkræslagteri ved Give, men trækker sig derfra omkring 1975 og standser samtidig rugeriet, går nu over til at have ren konsumægs produktion. Mary og Chr. Lønne ombygger både stuehus og udbygninger og køber jorden fra ejendommen Søndergade nr. 62 b. Mary og Chr. Lønne bor på Søndergade 32, som sælges 1998 og Mary flytter i nybygget hus Søndergade 13A.

Kirstine og Arne Lønne overtager ejendommen 54 c 1982 og går over til burægsproduktion, udvider *(Mary+ Chr. Lønne)* endvidere stuehuset med ny overbygning, Under jordfordeling 1986 købes mere jord til fra Fonagervej nr. 2, - i 2010 er der et samlet areal til ejendommen på 35,2283 ha.

Ejere:

20 – 01 – 1841 Terman Øllgaard Fabricius Bramming Hovedgård
30 – 06 – 1865 Løjtnant Vilhelm Fabricius
27 – 06 – 1878 Ole Jensen
09 – 01 – 1880 Hans Peder Nielsen
11 – 07 – 1884 H. P. Nielsens enke Marie Nielsen
19 – 04 – 1901 Niels Peter Jensen
21 – 02 – 1902 Hans Nielsen Knudsen, J. Chr. Jensen
Chr. Hansen og Laurids Christensen
06 – 03 – 1903 Søren Chr. Jensen
08 – 04 – 1904 Lorentz Chr. Jensen
19 – 01 – 1906 Jens Chr. Larsen
05 – 12 – 1924 Niels Jensen Larsen
09 – 04 – 1926 Claus P. Grejsen
1959 Mary og Chr. Lønne
18 – 10 – 1982 Kirstine og Arne Lønne



Kirstine og Arne Lønne, sep. 2010

Søndergade 62 a Matr. nr. 6c Stårup - Fonager

Gården har 1957 et areal på 11,3 ha



Søndergade 62A ca. 1950. Det tidligere stråtag er lige skiftet ud med grå eternittag. (Claus Grejsens ejendom og Gørding by i baggrunden)



Søndergade 62A. 2010

Gården er bygget af Mads Bennedsen ” Bækgaard” Fonagervej nr.1 1859 og sælges til søster Maren og svoger Jens Knudsen 1862. (Mads Bennedsen overtager fødegården Bækgaard 1864). Jens Knudsen dør og enken Maren Bennedsen gifter sig igen med Jens Marius Nielsen og de sælger ejendommen og overtager Marens fødehjem ”Bækgaard” 1875 på grund af at Marens bror Mads Bennedsen er død.(se Bækgaard). Peter Hansen Smidt kommer fra Stenderup - Toftlund sogn



(Marie og Johannes Pedersen)

Marie og Johannes Pedersen køber ejendommen 1940 og om dem kan datter, Sonja Lange berette: Marie og Johannes er født på Vejen egnen, hvor de også startede med en mindre ejendom, før de købte Søndergade 62A. De drev ejendommen på traditionel vis med 8 køer - opdræt samt lidt grise og høns. I 1950.erne købte Johannes en lille Ferguson traktor, men Johannes beholdte et par heste, for han elskede heste, men også bier havde hans store interesse. Marie og Johannes blev på deres ældre dage boende på gården og forpagtede jorden ud til Frede Nielsen.
1984 Frede Nielsen køber jorden og lægger det ind under sin egen gård Tangevej nr. 11 og det indgår nu i $^{1}/_{5}$ Højvanggaards jordtilliggende.

Ejere:
09 – 05 – 1862 Jens Knudsen – Maren Bennedsen (datter fra Bækgaard)
12 – 12 – 1873 Maren Bennedsen, enke (skifte)
12 – 12 – 1873 Jens Marius Nielsen
12 – 12 – 1875 Peter Hansen Schmidt
02 – 03 – 1900 Johannes Lassen Schmidt
15 – 04 – 1910 Karl F. Smidt
14 – 08 – 1940 Johannes Pedersen
15 – 06 – 1984 Poul Christian Pedersen (kun bygninger)
Samlet areal 2010. 4107 m^2

Søndergade 62 b. Matr. nr. 6 d Stårup - Fonager

Gården har 1957 et areal på 11,4 ha





t.v. Den gamle gård er fra 1907 og med aftægtsbolig fra 1931 Billede t.h. er fra ca. 1950



Bolig fra 1986 med værksted og garage



John Præst, som er uddannet snedker, er på trods af sit handikap meget ferm med fingrene. På billedet sidder han bag ved en trehjulet Harley - Davidson motorcykel, som skal gøres klar til lange ture, når det bliver sommer.

Ejere:
23 – 09 – 1864 Jens Marius Nielsen
11 – 01 – 1907 Anne Stinne & Mathias Vilster
25 – 08 – 1938 Dagny & Marius Vilster
04 – 02 – 1971 Alfred Jørgensen
05 – 02 – 1976 Tage Nielsen
1976 Chr. Lønne
1984 Britta & John Præst (Kun bygninger)
11 – 10 – 1988 John Præst

Gården er udstykket fra "Bækgaard " Fonagervej nr.1 1864, men ejendommen er først blevet bygget af Ane Stinne og Mathias Vilster 1907.(Ane Stinne er datter af Jens Marius Nielsen).1931 bygges der aftægtslejlighed til, og Marius og hans kone Dagny overtager ejendommen. Datteren Ella fortæller: Min far Marius havde været garder og ville gerne have været ind til politiet, men forældrene ønskede, at han skulle overtage gården, hvilket han så gjorde, men lysten til landbruget fik han aldrig. De havde på gården 6 til 8 køer, hvorfra mælken blev leveret til Gørding Andelsmejeri, samt nogle ungkreaturer, lidt svin og nogle høns. Marius og Dagny sælger ejendommen til Alfred Jørgensen ca.1975, men bliver boende til 1981, hvorefter de flytter til Søndergade 50. Alfred Jørgensen bor hos sin mor Karen Jørgensen, Fonagervej nr.7, men sælger gården til handelsmand Tage Nielsen1976, som straks videresælger til hønseriejer Chr. Lønne.

85 år Feb. 1957

I morgen torsdag opnår fhv. husmand Mathias Vilster den høje alder af 85 år. Mathias Vilster, der stammer fra Stårup, Hallund-vej nr. 3 har på mønsterværdig måde drevet et husmandsbrug , som på flere områder er betydelig forbedret. I sin ungdom opholdt han sig nogle år i USA, og ved hjemkomsten til Danmark giftede han sig og overtog en ejendom, der var udstykket fra hans hustru, Stinne Vilsters fødegård.
For nogle år siden overdrog Vilster ejendommen til ægteparrets eneste søn, husmand Marius Vilster, der nu videre-driver den på samme dygtige måde som faderen. For 8 år siden fejrede Mathias Vilster guldbryllup sammen med sin hustru, og han er endnu trods de 85 år åndsfrisk og rask som kun få. Det er således ikke nogen sjældenhed at se ham cykle til stationen på indkøb.

Chr. Lønne skiller jorden fra og sælger 1984 til datter og svigersøn Britta og John Præst, og der bygges et helt nyt hus. John Præst bliver ramt af en arbejdsulykke og bliver lam i hele underkroppen og 1988 bliver han skilt og eneejer af ejendommen. Samlet areal 2010. 2379 m^2