Ejler Nielsen
Skovbrynet 24
6690 Gørding
Tlf. 75 17 82 39

NØR - HØE GÅRDE

GØRDING SOGN GØRDING HERRED

Jefrey Andersen

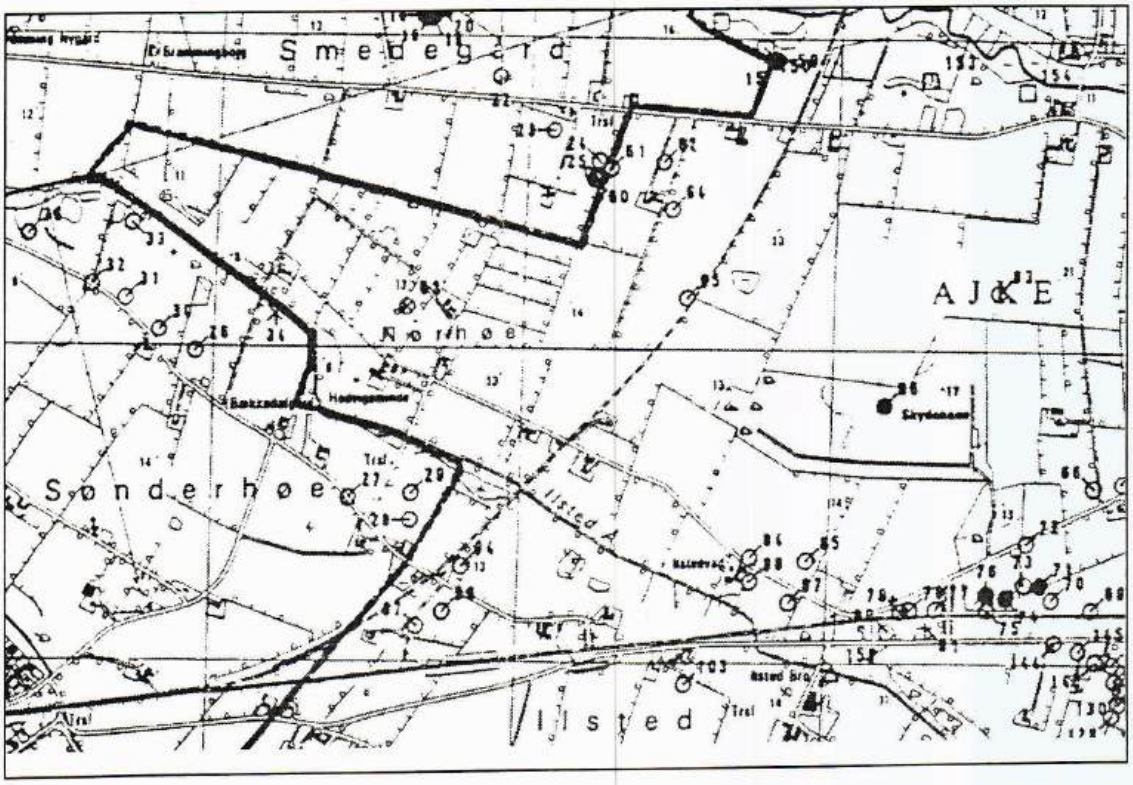

INDHOLDSFORTEGNELSE

	Side:
Nør-Høe	1.
Bønderne i Nør-Høe	2.
Hoveriet til Bramming	4.
Præstetiender	9.
Folketælling	10.
Skoleforhold	11.
Jernbanen	11.
Matriklerne i Nøe-Høe	11.
Gårdene og deres ejere	13.
Nr. Høevej 12	15.
Nr. Høevej 10	22.
Gammel gård	25
Brammingborgvej 18	27.
Høevej 12	30.
Nr. Høevej 8	37.
Gammel gård	39
Nr. Høevej 6	40.
Nr. Høevej 5	42.
Nr. Høevej 9	47.
Brammingborgvej 16	53.
Brammingborgvej 20	54.
Nr. Høevej 7	55.
Gammel gård	55.
Folketællinger 1787-1906	57.

NØR HØE GÅRDE.

Den vestlige del af Gørding sogn hedder Nør Høe. Egnen har i gammel tid har været dækket af egekrat. Ved uddybning og regulering af bækken har man fremdraget forkullede egestammer. Også mosejorden bar præ af brand. Dette tyder på, at en brand i fordums dage har hærget egnen.

Der er også spor af stenbelægning i skellet mellem de to Nør Høe gårde. Kaptajn Tøger Reenberg Teilman tegnede i 1762 - 1767 et kort over Skats, Gørding og Malt herreder, som viser at der i Nør Høe lå en gård.

I 1996 foretog Esbjerg Museum udgravning på Bent Sørensens jord (matr.no.2a) langs Høebæk, (Ilsted å). Ved undersøgelsen blev der afdækket ca. 600 m^2 af en bebyggelse fra middelalderen med spor af 7 langhuse, enkelte staklader og hegn samt nogle få gruber.

Grænser for bebyggelsen blev tilsyneladende fundet i to retninger, dels mod åen i sydvest, dels mod nordvest, hvor en søgegrøft ikke afslørede anlægsspor. Bebyggelsen omfatter spor af 8 langhuse i to retninger. Husene I og II på ca. 5 m bredde var orienteret sydvest nordøst, mens husene III til VII var omkring 6 m brede og var orienteret nordvest sydøst.

Husene blev adskilt af en nordøst sydvest orienteret grøft, der i første omgang blev opfattet som en skelgrøft. Denne tolkning blev senere forladt på grund af bebyggelsstrukturen, som mere antyder, at der er tale om sporene af en gård med det brede hovedhus orienteret nordvest sydøst og et knap så bredt hus med en anden funktion vinkelret derpå. Der fandtes yderlige spor af to mindre staklader samt en form for tilbygning (VIII) til et af husene.

Ud fra husene og det meget lille keramiske materiale, som ikke omfatter glaseret keramik, må det skønnes at bebyggelsen stammer fra den midterste del af middelalderen. Der fandtes ikke sikre spor af egentlige krumvægshuse, og meget tyder således på en datering senere end år 1200, men før år 1400. Om der er tale om det middelalderlige Høe eller en enestedgård, kan ikke afgøres ud fra udgravningens størrelse, men iagttagelser øst for det undersøgte område tyder på en bebyggelse af en vis udbredelse.

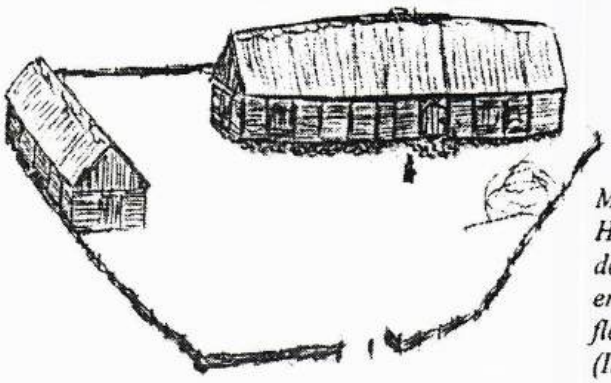

Måske har gården i Høthe set ud som denne: to huse og en tofte markeret af flettede hegn. (Ill.: Palle Siemen).

Der skrives i efterretninger om Gørding herred af Oluf Nielsen i 1872, Høde, af hvilken Sønder Høde hører til Bramming sogn. Bækken, der skiller dem ad, hed Høde bæk.--1378 pantsatte Laversen Valdemarsen til provsten i Varde syssel, Tue, for 6 mark lybsk sit gods i Høte (Høthe) i Gørding sogn. Denne gav ved sin død 1387 til Ribe Domkirkes bygningsfond samme gård i Høthæ. 1683 var her 1 gård, i bækken fangedes da med små ruser aborrer, skaller, gedder og ål.

Fra jorde og matrikelbogen fra 1608 - 1609 ses at der i Høed boede en Søffren (Jensen) Bramming, som var præstesøn fra Bramming. Han var tidligere Herredsfoged, men blev i 1598 dømt fredløs for, under et drukgilde, i kådhed, i Biskob Hegelunds gård den første maj, at have dræbt Rådmand Anders Sørensen Klyd, da denne ville parrere med sit spyd. Rådmanden snublede, blev såret i benet og døde tre dage senere. Herredsfogeden måtte for dette bøde 500 rdl. til rådmandens arvinger og 400 rdl., hvis renter skulle anvendes til fattige i Ribe. Et kongeligt benådningsbrev i 1604 bestemte, at de 400 rdl. skulle komme de fattige disciple i Ribe tilgode.

Rådmanden havde selv nogle år tidligere dræbt en ung ustyrlig mand i et drikkelag.

Der findes i Gørding kirke en ligsten over Søren Jensen Bramming, som døde den 6. januar 1608. Det skrives i Hegelunds almanakker: Søffren Bramming, manddraber, døde efter langt sygeleje (siden S. Hansdag).

Bramming Hovedgård er oprettet i 1572, men først i 1652 købte ejeren Erik Krag en selvejerbondegård i Bramming sogn ?? kaldet "Nørhøde".

De næste efteretninger der findes om Nør Høe er fra 1652, hvor en Hans Andersøn sælger sin selvejergård til Erik Kragh på Bramming Hovedgård (kopier fra Landsarkivet), som fæster den til ??.

Bønderne i Nør Høe:

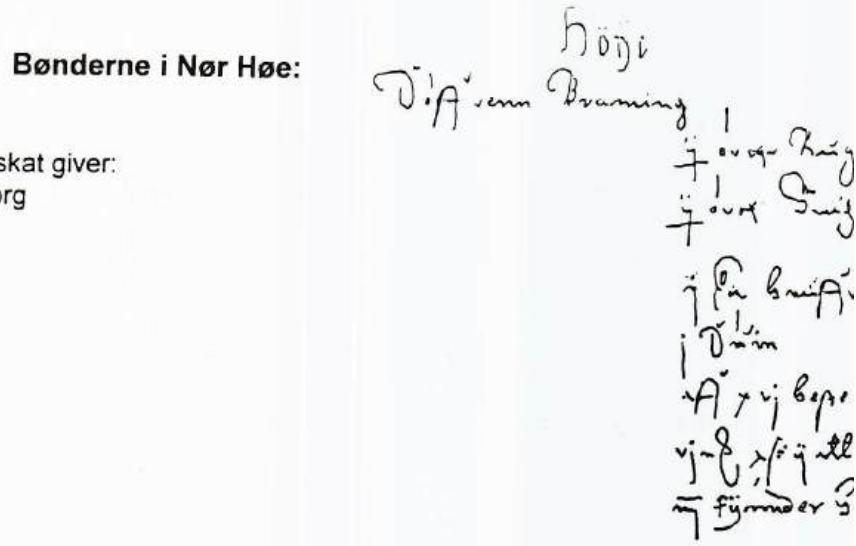

Jordebogen i 1608 1609 viser at
Søffrenn (Jensen) Bramming i jordskat giver:
Jorde matrikel Landsarkivet Viborg
1608 1609
Høde
Søffrenn Bramming
1,1/2 ørte Rug
1,1/2 ørte Buig
1 skp. Hauffre
1 Sviin
aff 16 Heste ???
6 mark 10 sk 2 all
3 tynner Hauffre

Nør Høe blev ved køb af gården i 1653 fæstebønder under Bramming Hovedgård og var det i omtrent i 200 år til 1841, hvor bønderne igen blev selvejere

Kopier fra rigsarkivet: (side 3).
Jeg Underskreffne er paa det underdanigste _____ Hans Kongl.Majst min allernaadigste Herre og Konge berierindes mig Naade maatte bevilges at tilfor handle mig Bonde eyendommen af en selfeyer Bundegaard i Bramming Sogn beliggende som jeg I pant for forstefning mig haufer tilforhandlet Nørhøde kaldet med huus som i Sønderhøede til samme gaard er beliggende Jeg forbliver Eders underdanigste og troe tjener och Her Canselers tjenstevilligste
Erik Krag
Hafnia 30. Septembris
Anno 1653

OCTOBER

Erik Krags at tilforhandle sig
nogen bunde eyndom.
Thet, H,M, At vi rette os Efte: Erik Krag exc. Hans Andersøn: Ansøgning och begæring Man Hauffer bevilget och tillat, saa och her med be vilger och tillader, at hand maa sig tilforhand le bunde eyendommen aff en selfeyer bun degaard, udi Bramming sogn liggendes, som hand sig i pant for forstefning haffe till forhandlet, Nørhøde kaldet, med huus I Sønderhøe til samme gaard beliggendes forb:
Hafnia den 1 Oktob: 1653
(landsarkivet) Jyske aabne breve 1 okt.1653 (Nr. 127)

I 1664 bor der en Hans Nielsøn (Hans Nielsøn er skytte under Bramming Hovedgård.)på gården med en jordskat på:
Jorde Matrikel Landsarkivet Viborg
1664
NørHøede
Hr. Hanns Nielsøn
Fauerskov, skytten
1,1/2 ørte Roug
1,1/2 ørte Biug
2 skp. are (havre)
2 Svin
aff 16 Heste ???
6,1/2 mark 2 sk 2 all
4 tr. arre (havre)

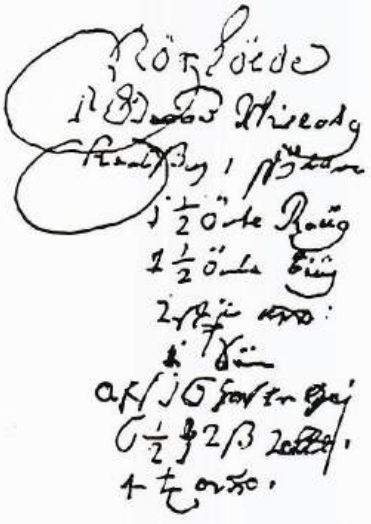

Jeg underskreffuen er paa det underd. aff Hans
Kongl: Maijt min allernaadigste Herre och Konge
begierendes mig Naad maatte bevilges at tilforhandle
mig Bunde Eyendommen aff en Selfeyer
Bundegaard: Bramming sogn liggendes som ieg til
pant for forstrecking mig haffner tilforhandlet
Nörhöde kaldet med huis som: Synderhöe till
samme gaard er beliggendes, Jeg forblifner Allid
efter min Pliet Höistbendte Hans Kongl: Maij
underdanigste och Ero Tienere och Her Cancelers
Tienistwilligste

Erich Krags

Hafniæ 30 Septembris
Anno 1653,

OCTOBER.

127 Erich Krags at tilforhandle sig
nogen bunde eyendomb.

Fz.

Fz. A. V. At vi efter os Eskl: Erich Krags
exc. Hans underd: ansögning och begering Naad
haffuer bevilget och tillat, saa och her med be-
vilger och tillader, at hand maa sig tilforhand-
le bunde eyendommen aff en selfeyer bun-
de gaard, udi bramming sogn liggendis, som
hand sig til pant for forstrecking haffer till-
forhandlet, Nörhöde kaldet, med huis som
synderhöe till samme gaard er beliggendis forb.

Hafniæ den 1 Octob: 1653.

1681 er Hans Nielsen stadig fæster med matr. på 4.6.0.0, men i 1688 er der to fæstere på samme gård, Hans Nielsen (Fauerskov) og Niels Jepsen og matr. er forandret fra 4.6.0.0 til 3.7.1.1. Omkring 1700 fordeles jorden til de to fæstere. 1705 afstår Hans Fauerskov (2a) til Jens Mikkelsen. Der er ikke opgivet hartkorn i fæsteprotokollen.

Den anden (1a) afstår Niels Jepsen til sønnen Jep Nielsen med hartkorn 3.3.0.0,5, som er forandret til 3.4.0.0,5 ved fæsteskifte i 1720, en ny forandring sker i 1782, så den får størrelse som matr.no.2a 2.0.0.2,5.

Bønderne var fæstere under Bramming Hovedgård og gjorde hoveri dertil efter bestemte regler.

HOVERIET TIL BRAMMING

Udtog

Af Forening om Hoveriet til Bramming Hovedgaard i Ribehus Amt til at vedhæfte Bondens Fæstebog.

Det tilkommer Jens Mikkelsen i Nørre Høe paa Bramming Gods af halv Gaard, som er ansadt for heel Plov, aarlig at forette efterfølgende Hoveri til Bramming Hovedgaard fra 1ste May 1797 i overensstemmelse med den ved Commishiernes Mæling trufne forordning af 4de Aug. 1796.

Agerlandets Drivt, Pløjning og Kornhøst.

Det hovetige Agerland er indelt i 10 Hovedtæget, 10 mindre Tægter og 6 Fenner.

Efter Landmaaler Astrups Carte og Beregning indeholder de 10 Hoved Indtægter 2,524,660 □ Alen, hvorefter hver Tægt, naar de vare lige store, maatte indeholde 252,466 □ Alen, men de ere dog noget forskellige i hver virkelige indhold.

Efter en Middelstørrelse af Tægterne, bliver et Hovmaal for hver af de 47 hele Plove 5372 □ Alen, de 10 mindre Tægter indeholder tilsammen 1268,200 □ Alen, Mellemstørrelsen af hver Tægt er 126820 □ Alen. De 6 Fenner indeholder 777,050 □ Alen i mellemtal indeholder hver Fenne 129,330 □ Alen, aarlig drives 5 af de store Tægter, som ere 162,330 □ Alen, 5 af de mindre Tægter, som ere 634,100 □ Alen, 3 Fenner som ere 388,507 □ Alen, tilsammen 2,284,954 □ Alen, eller 163 2/14 Tønder Land, hvorefter hver Plov aarlig har at dyrke omtrent 3½ Tdr.Land geometrisk Maal.

De mindre Tægter eller Fenner inddeles i Hovmaal af en Tønde land eller 14000 □ Alens størrelse til 2 Plove, saaledes at til hver Plov afsættes i hver af den mindre Tægter og de 3 Fenner, som ere i Drivt, 4 skpr.Land til aarlig Pløjning, Sæd og Harving, hvilket i omgang af de 47 Plove, med 18 Plove i hver af disse Tægter og Fenner, forettes.

I de 9 store Tægter fæller, pløier, saaer og harver hver Plov det samme tildelte Hovmaal, majer, opbinder, river, iradsætter, rygter i vanskeligt vejr, paalæsser, hjemager og i Laden fratager Afgrøden af samme, men i de mindre Tægter og Fenner forettes Høsten ligesom Pløjningen i omgang mellem samtlige Plove, saaledes, at hver Plov daglig faar at høste 6 skpr.Land, hvorefter 4 Plove høster det maal som 6 have Pløiet.

Aarlig optages een af de store, een af de mindre Tægte og een Fenne af Grøn Jord og pløies 2de gange til Sæd, i de øvrige 4 aar at Tægterne og de to aar at Fennerne udbringes, pløies ommeldte kuns een gang, undtagen til Boghvede, hvortil Pløies 2 gange, til al Sæd Harves een gang forsvarligen.-- Dog vedbliver den hertil paa Godset vedtagne ordning i Hovmaalenes omskiftning i Tægterne saaledes, at den Plov, som det inderste Hovmaal i en tægt er tilfalden, tager ligeledes miderste Hovmaal i næste Tægt uden Lodkastning, og den, der er tilfalden den længst fraliggende Hovmaal i een Tægt, tager næste lod i den næste Tægt, eller de som havde det nærmesteer Hovmaal i een Tægt, faaer den længstfraliggende Lod i næste Tægt.

Ligeledes bliver, den sidst brugte skik ved Gjødningens udførsel, hvorunder indbefattes Paa og Af læsning samt spredning paa Marken, navnlig at de Gaarde som driver det længstfraliggende Hovmaal tilsiges først, og de der haver det nærmestee sidst til dette arbide, som forettes dels i Foraaret, dels i Efteraaret efter Jordens beskaffenhed, og hvortil ingensinde flere Vogne maa tilsiges paa een end den beqemmelige Kusk haver adgang til Ind. og Ud kjørsel til Møddingstederne uden at opholdes den ene efter den anden. Endeli maa omgang med Kornets Indagning paa den hertil brugelige Maade, saaledes, at til et Læs regnes 2 Tvillrugtraver, og fra de Længstfraliggende Tægter indages 6 Læs, fra de mellemste Tægter 7 Læs, og fra de nærmestee 9 Læs. Bønderne snoer ogsaa Baandet til Kornets Opbinding af den langhalm, som Eieren hannem hertil levere.

Høbjergningen

De Enge , som Hovbønderne ere pligtige til at bjerge, udgjør et Areal af 1,339,770 □ Alen eller 95 9/14 Tdr. Land.

Disse Enge ere følgende.....

Tolv skær paa	vester Side	111,660 □ Alen
Aagreen fra	øster Side	93,780 "
Sirgs=Eng fra	vestre Side	37,860 "
Holm=Eng fra	vester Side	128,010 "
Møl = Enge fra	vester Side	68,530 "

Bro = Enge fra	vester Side	98,300 "
Holmen norden Gaarden til Bramming Bro		124,880 "
Fra Bramming=Bro til Gunderup Vads øster Side		245,750 "
Bek=enge norden Bækken fra vester Side		130,100 "
Sønden Bækken fra øster Side		93,000 "
Kjær= Enge fra søndre Enge og sønden		
Kirken fra øster Side		207,900 "
Summa de 52 Engskifter		1339,770 □ Alen

Forbemeldte Enger ere indelte i 52 Engskifter, hver til 2 dages Slet, og beløber i Middeltal hver saadant skift 25,765 □ Alen. De 5 overskydende skifte slaaes og bjerges af Fribønderne, man skiftes i omgang aarligen med Hovbønder til Bjergningen tilagte 47 skifter.

De Engskifter paa Tømmerbye Mark, som ligger i fællesskabet med bemeldte Tømmerby, og indeholder 45,000 □ Alen eller 3 3/14 Tdr. Land, blærges i Omgang af samtlige 47 Hovplove.

Endelig hører til Bramming Hovedgaard en Eng, kaldet, Sügkrog, beliggende i den nordlige Hjørne af Marken, som slaaes og bjerges bestandig af 7 Fribønder, og ere Hoverigjørende bønder Uvedkommende.

Toftløse. Eng derimod, som er særskildt Eiendom, Cancelliraad Øllegaard tilhørende, og ikke under Hovedgaarden beliggende, er ei alhene Hoveribønderne uvedkommende til Slet og Bjergning, men Godseieren forpligter sig til, at dets Afgrøde paa ingen maade, hvad enten han selv eier og bruger den fremdeles, eller den bliver af ham bortleiet eller afhændet, skal komme Hoveribønderne til Last i Agerbrugets forstørrelse, i første tilfælde, navnlig saalænge han selv eier og bruger denne Eng, skal det deraf bjergede Høe og den af sammes foring faldende Gjøske, sættes paa særskildte steder ved Gaarden, den sidste af Eieren selv besørges udkjørt, men ikke paa det Agerland som Hovbønderne skulle dyrke, saaledes at han driver dermed særskildt Jorden, hvis afgrøde han ligeledes selv besørger høsted, undtaget udtoften, Kornet bortført og Halmen deraf hensat ved Toftløse=Enghov, uden at blandes med Gaardens øvrige foring.

De ommeldte Engskifter i de 10 bemeldte Enge som tilfalder hver Plov efter omgang, slaaer, holmer, vender, paalæsser, hjemager og fratager i Laden, hver Plov som samme er tilfalden, og Tømmerby=Eng, som foranført i fælling.

Ved Kornets og Høets Indførsel maae ikke flere Vogne tilsiges til hver Dags kjørsel end de beqvemmelig og uden Ophold kunde fratages i Laden. De Bud, som skulde fratage Korn eller Høe i Laden, maa ikke forlade dette Arbeide inden den sidste Vogn er aflæsset, og Høstfolkene samler saavel Rivning i Mark og Enge, samt det paa Veien spildt Høe og Halm, som den sidste Vogn hjemfører.

Tærskning og Korn Ægter.

For Tærskning og Kornets Opbæring paa Lofterne befries Hovbønderne imod en aarlig afgift af 2 Tdr. af hver halv Gaard eller heel Plov, som tillige foretter 2 Tærskedage til Sæddings aftærskning eller til anden Tiid, naar forlanges. Pengeafgifter erlægger Bønderne inden 1ste. Mai af hvert følgende Aar.

Til Kornets bortførsel lader Godseieren forlods Fribønderne forette 20 Reiser til Hjerting, Ribe, Varde, eller kortere Vei og til samme steder foretter hver heel Plov, naar det behøves, 4 Kornreiser som dog ikke maa anvendes til noget andet brug end til Kornets bortførelse. Til et Læs regnes 3 Tdr. Rug, eller 4 Tdr. Byg eller Boghvede, eller Havre. Bønderne medbringer de fornødne Sække at modtage Kornet i.

Ildebrands = Bjærgningen.

Hver halv Gaard eller heel Plov lervere til Bramming Hovedgaard 4 læs Klyne eller skudtorv, læsset til 16 Snese, Torvene skjæres i Heiselund eller Fonager Mose til 9 Tommers Længde, 6 Tommers brede og 3 Tommers tykkelse, ligeledes leverer hver halv Gaard eller heel Plov fra Bramming eller Bjerndrup Hede, 6 Læs Heede eller Lyng Torv, læsset til 7 Snese og Torvene til 18 Tommers længde og 12 Tommers breede, endelig levere hver halv gaard eller heel Plov aarlig 4 Tarver Plukke Lyng.

Hov = Veiens Vedligeholdelse.

Indkales til Hovmaal for de 447 Plove, hvoraf enhver istandsætter sin Lod til heele Godsets beqvemme fart i Hov arbejdet.

Pligts = Arbeide.

Til Hegn, Digers= Jordvoldes= og Grøvters= Vedligeholdese, til Møgblanding i Folden og sammes Opskyvling, til Vandsteders Reensning, til Korn= og Høs`= hessers flytning og gammel Halms udføring, til Borge= og Lade= gaardens vedligeholdese, med Materialers Trandspordt og alt mulig dertil hørende Arbeide, til Broers og Fæstegaardes vedligeholdese, til at slaae Siverner, samt til Humle= Avlen, foretter hver heel Plov ellr halv Gaard 3 Spanddage og 16 Gangdage, som Godseieren til de anmeldte Arbeider maa anvende efter egen Skjønsomhed og for Godtbefindende. Et Bud regnes i een Dag 4 Tdr. Rug eller 6 Tdr. Byg eller Boghvede eller Havre.

Til Flytning for Godseieren i Tilfælde af Kjøb og Salg, Kjører hver heel Plov 2 Læs, ligesaa langt som Kornægterne, og Forpagteren 1 Læs.

De Byer, som ligger ½ til ¾ Miel fra Hovedgaarden, møder ½ Time sildigere om Morgenen, og tager hjem ½ time tidligere om Aftenen, og de Byer, som ligger ¾ Miel og derover fra Hovedgaarden, især Bjerndrup og Nørbøel, møder 1 time sildigere om Morgenen, og aflader Arbeidet 1 time tidligere om Aftenen end Forordningen af 25de Marts 1791 bestemmer.

\# \# \#

Saaledes er dette Udtog vedtaget i hen. til Hoveriets Bestemmelser for Jylland anordnede Kongelige Commission udi Vejle den 17de Decbr. 1796.

C.F.r.Hellfried. Fersbr. G.Arentz. Selmer
Em.Rafn.

Copiens Rigtighed bevidnes
Moltke.

Rigtig Gjenpart tilstaar Øllegaard.

Ovenstaaende fortegnelse er Ordlydenede den med Godset værende orginale Samme forening, det bevidnes ifølge 6te § i forordningen af 6te Decbr. 1799.

Ribe d. 6te Marts 1808
Hermansen.

Herfor betalt 24 s
siger Tyve og fire
Skilling.

En fæsteoverdragelse i 1808 viser omfanget af fæstningen:

En samtidig taxation af ejendommen matr. no. 2a giver en god oversigt (kopi) over bygninger og besætning på gården og det må formodes, at den anden ejendom har haft et lignende udseende, dog er det kun besætningen til hoveriet, der er taxeret. Gården var førhen bygget på hver sin side af vejen til Sønder Høe, ned til bækken, hvor der også var vadested.

CHRISTEN HERMANSEN
Deres Kongelige Majestæts
bestalte Herredsfoged i Gjørding
Malt hrreder

GABRIEL FRIIS
Deres Kongelige Majestæts
bestalte Herredsskriver
i bemeldte Herreder.

Gjør Vitterlig: Det Aar 1808 den 24de May blev Gjørding Malt Herreders Ret sat, og betjænt af Os, og mødte da for Retten, Sognefogederne Lavritz Pedersen af Bolding og Josiae Lytcen af Vejrup, ifølge Dommerens foregaaende udmeldelse af 20de d.m. og fremlagde en af dem over JENS MICHELSENS Enkes forhen i fæste havende Gaard i Nørhøe, Gjørding Sogn paa Bramming Gods, afholdte Syns= og Taxations Forretning i Andledning at samme nu tiltrædes af den nye Fæster MICHEL JENSEN af bemt. Nørhøe.

Den i saadan Anledning skeete Begjæring med paategnet Udmedelse, samt den afholdte Forretning, blev læst og lyder saaledes:

\# \# \#

Undertegnede Eier og tiltrædende Fæster, er begjæredes at Gjørding Malt Herreds Ret behageligen vilde uden forudgaaende stævnemaal, siden vi derom ere enige, udmelde 2de uvillige og Kyndige Mænd til ifølge Forordningen af 8de Junii 1787 at syne og taxere, Bygninger, Besætning og Inventarium paa den halve Gaard i Nørhøe Bye, Gjørding Sogn, staaende for Hartkorn 2 Tdr.-- # # 2½ Alb, som antages i fæste af MICHEL JENSEN.

Bramming d. 19 Maj 1808

T.Øllegaard. Michel Jensen.

Paa Grund af forestaaende Begjæring udmeldes herved, Sognefogederne Lauritz Pedersen i Bolding og Josias Lytehen i Vejrup til at foretage forbem.te reqvirerede Syns= og Taxations Foretning, den da have at fuldføre saaledes som de næste Tingdag tiltrøster sig samme endeligen at bekræfte.

Under min Haand og Segl

Ribe d. 20de maj 1808 Hermansen

Ifølge forestaaende Udmeldelse. haver da dem udmeldte Mænd at møde for Jens Michelsens Enke i Nørhøe, Gjørding Sogn næste Mandag om Formiddagen kl. 9 femti.

Bramming d. 20de Maj 1808

Øllegaard.

Denne Udmeldelse er mig rigtig forevist, tilstaar.

Lauritz Bolding.

Ligesaa foervist for, Josias Lytchen.

Forelagt og Læst for Gjørding Malt Herreders Ret

d. 24de Maj 1808

Hermansen Friis

# # #

Aar 1808 d. 23de Maj indfandt sig ifølge Rettens Udmeldelse af 20de d.m. Sognefogederne Lauritz Pedersen i Bolding og Josias Lytchen af Veirup for at foretage en lovlig Syns= og Taxations Forretning over Jens Michelsens Enkes forhen i Fæstehavende Gaard i Nørhøe Bye, Gjørding Sogn, Hartkorn 2 Tdr.-- # # 2½ Alb. dens Bygninger, Besætning og Inventarium, saaledes som samme befindes ved den nye Fæster Michel Jensens Tiltrædelse og forefandt vi da:

a: Vaanings Huset sønden Gaarden 7 fag ege under Ege og Fyhr Overtømmer, straae og Lyng Tække. Tavle Muur, indrettet i vester Ende 1 fag til Vognport, de øvrige 6 fag til Beboelse, forsynet med Skorstene, Vinduer, Dørre og Lovtskud.

b: Det østre Huus, ibygt forbem.te 9 fag Ege under Fyhr Overtømmer, straae og Lyng Tække, Leer Vægge, indrettet fra søndre ende, 6 fag til Koestald, 3 fag til Høeloe.

c: Det nordre Huus, ibygt sidst meldte, 13 fag ege Under og Overtømmer, straae og Lyng Tække, Leervægge, indrettet fra østre Ende, 4 fag til Korn Gulv, 2 fag til Loe, 3 fag Hestestald, 4 fag til Høloe.

Forestaaende Bygninger forefandtes i god Stand.

Dernæst eftersaae vi Gaardens Besætning og Inventarium af Vogne, Plov og Harver, som til Avlings Drivt behøves samt Hoveriets Bestridelse, og forefandtes.

1 rød Hoppe	9 aar	30 rd.
1 sort snippet Hest	7 aar	30 rd.
1 sort Hestplag	2 aar	24 rd.
1 lys brun Hopplag	2 aar	36 rd.
1 beslagen Vogn med tilbehør		36 rd.
1 fedr. dto. med dto.		8 rd.
1 dto. med dto.		4 rd.
1 Plov med tilbehør		6 rd.
2 pr. jærntændet Harver		4 rd.

hvilken Besætning og Inventarium vi anslaae at være god og tilstrækkelig til Gaardens og Hoveriets Bestridelse. Endelig eftersaae vi det i Gaarden efter? Korn, som vi forefandt at være tilstrækkelig til fornøden Folks Føde som behøves til indavlings Tiden.

Saaledes at være forrettet efter vores Samvittighed og bedste Overbevisning det vi til næste Ting med vor Ed vil Bekræfte.

Nørhøe ut Jupæra.

Laurtiz Pedersen Josias Lytesen.

Med forestaaende Forretning haves intet at erindre

Michel Jensen

Ligeledes haves intet at erindre

Øllegaard.

Fremlagt og Læst ved Gjørding Malt Herreders Ret d. 24 Maj 1808

Hermansen Friis.

Hvorefter Syns= og Taxations= Mændene med opragte Fingre og Eed bekræftede at have fuldført Forretningen efter Samvittighed og bedste Overbevisning, hvorefter de fra Retten blev demitterede.
Saaledes passeret i Overværelse af Stokkemænd, Hans Filler, af Tinghuuset, Kristen Hansen af Vejrup, Peder Hansen af Vibækborg og Poul Reinhartsen af Eskildsborg, bekræfter herved under vor Haand og Segl.

Gjørding Malt Herredes Ting den 24 Maj 1808

Hermansen
Herfor betalt
2 M 4 s siger To
Mark fire skilling

Friis
Herfor til Skriveren betalt
Justits fondet iberegnet
2 M. 4 s. Toe Mark fire Skilling

Friis.

TERMAN ØLLEGAARD
til Bramming, hans
Kongelige Majestæts
bestaltee Cancelliraad.

Giør vitterlig: at jeg hermed til Michel Jensen i Nørhøe udi Gjørding Sogn stæter og fæster den Gaard ibid. som hans fader Jens Mikkelsen er fradød og hans moder Mette Madsdatter nu godvillig til ham har afstaaet, den staare for Hartkorn 2 Tdr. 2½ alb, hvilken gaard med de samme ved Udskiftningen tillagde Eiendomme fornævnte Mikkel Jensen maa nyde, bruge og i hans livstid i fæste maa beholde, saalænge han deraf aarlig til rette Eier svarer og, udreder alle Kongelige Skatter og Paabudder som ere eller herefter paalagte vorde, hvorunder tillige forstaas Extraskatter af sig, Familie og Tjænestefolk, betaler til hvert aars Martim Landegilde Tre Rigsdaler og Toe Mark , foretter heel Plovs Hoveri her til Gaarden efter anvisning i Hoverivedtægterne, de mindre Tægter og fænner af den Indhold, som hosheftede ved den Kongelige Comission fuldførte Hoveriforening bestemmer, slaaer og bjerger 2 dages Slet af Hovedgaardens Enge, hvor angives foretter de efter foreningen pligtige gangdage efter Omgang med Naboer, uden hensyn til andre Hoverigaarde, samt ellers i Øvrigt forette og yde efter bemelte forening, og desuden opfylder den med hans Moder under 21de s.a. oprettede Aftægts Contrakt. _____

Gaarden som paa Bygninger, Besætning og Inventarium i følge forordning af 87 Junii 1787 ham er overdraget i god stand efter hosheftede den 24de Mai s. a. Lovlig hjelmede Syns= og Taxations foretning, forbindes fæsteren til at vedligeholde og forbedre, ligesom og forsvarligen at dyrke og drive Gaardens Aul, intet af dens Eiendomme udleie eller Afgrøder deraf sælge, afhænde eller til Upligt bruge, samme aarlig at forbedre , søge Gjørding Mølle med al hans Kornmaling, indtil her ved Gaarden vorder anlagt en Mølle, men da at søge samme, er mig og mit bud hørrig og lydig, og iøvrigt retter sig, som fæstebonde, efter Hans Majestæts Lov og anvisning, alt dette under sit fæstes fortabelse og anden vilkaarlig straf.--

Indfæstningen er betalt med 50 Rd. siger halvtresinstyve Rigsdaler. Men den paa Gaarden heftede Forraadsfourage af Høe og Halm, efter forordning af 23de Decb. 1789, bør han uden Betaling levere, naar paafordres, da samme i Skatter er godtgjort forrige fæster. Derimod bliver Havre i saafald herfra Gaarden at Levere.

Til Stadfæstelse under min Haand og Segl.
Bramming, den 2den Julii 1808
T.Øllegaard.
# # #

En opgørelse af hoveriet i 1791 og 1805 viser det betraktelige omfang af hoveriet
Hoverri til Bramming 1791
Aarlig 10,½ Pløjedage
30 Spanddage
89 Gangdage

Ugentlig fra 1. april til 1. november.
2 Spanddage
2 Gangdage

I høe og korntiden
2 Spanddage
6 Gangdage

Fra 1. november til 1. april.
1 Spanddag
2 Gangdage

Besætning 1791 ??
4 Køer ingen Stude 2 Ungnød _
10 Faar 4 Lam 0 Svin 1 Griseso.

Hoverri til Bramming 1805
Hans Lauersen, Nør Høe:
Foretter 3 Spanddage 16 Gangdage
samt 4 Kornægtdage og 2 Tærskedage

Jens Mikkelsen's enke i Nør Høe
foretter det samme.

Kornæget i 1809
I Strandby med rug 3 gange.

I 1809 har de hver især været i Strandby med rug 3 gange, hvor lang tid det har taget vides ikke, men en lang tur har det været, når man tager vejene og befordringsmidlet i betragtning.

Udskiftningen skete i 1798, hvor bønderne i Nør Høe og Smedegaard fik jorden samlet. De havde før mindre tægter sammen med bønderne i Smedegaard. Jorden blev nu samlet, dog ikke helt, matr. no. 1a fik den vestlige del og et stykke i midten, matr. no. 2a fik det østlige og ligeledes et stykke i midten og begge et stykke eng i Smedegaard.

Der er ingen udskiftningsplaner bevaret for området, kun nogle beregninger, som ikke siger ret meget. Arealet var beregnet til 855,260 □ alen reduceret til 156,512 □ alen. (At arealet er reduceret, vil sige, at jorden er blevet vurderet efter, hvor god den er, og skatten blev beregnet efter dens værdi (hartkorn).

Det meste af agerlandet var dog hede og den nordlige del egekrat, endnu langt op i vor tid var der hede og krat, der blev opdyrket.

Konge og kirketiender skulle der også svares. Fra 1749 - 1797 var tiende af hver gård 3 mark. Uvist af hvilken årsag var det fra 1825 - 1833 forskelligt, hvor 1a svarede 1 mark 5 skilling 4 penni og 2a svarede 2 mark 2 skilling, i 1833 blev 1a hævet til det samme.

Der blev i 1864 foretaget en ny vurdering til kirketiende, matr. no. 1a var da blevet delt, 1b var blevet solgt til Brammingborre, men samlet gav de 9 skp. rug i kirketiende, det samme gav 2a. Tiendet skulle holdes klar til levering fra 11. november til 1. april, efter at være tilsagt 14 dage forud og leveres enten i Ribe, ved Roborghus, Darum eller et andet sted, dog ikke i længere afstand end Ribe. Tiendeskøde blev i 1876 udstedt til ejerne fra Valborg Øllegaard, Bramming Nygaard, der på daværende tidspunkt var ejer af Gørding kirke.

Konge og Kirketiende:

Fra 1749 1797	Hartkorn	Landegilde
Michel Jensen	2 0 0 2,½	3 Mark
Laust Hansen	2 0 0 2,½	3 Mark
Fra 1825 til 1839		
Nis Christensen	2 0 0 2,½	3 m 2 s 0 p
Hans Lauersen	2 0 0 2,½	1 m 5 s 4 p
hævet 1833		3 m 2 s 0 p

UDSKRIFT

af Protokollen for Gjørding Malt Herred til afbenyttelse ved modtagelsen af indsigelser i henhold til Lov af 23 januar 1862 om lettere adgang til at erholde Tiendevederlagets størrelse og o.s.v. oplyst og berettiget.

GJØRDING VEJRUP

Aar 1864 den 13 August middag kl. 12 blev et møde afholdt paa Tingstedet i Holsted af undertegnede Herredsfoged Petersen med undertegnede vidneför i henhold til Lov af 23 Januar 1862 om lettet adgang til at erholde tiendevederlagets størrelse og ydelsesmaade oplyst og berettiget m.v. at foretagen forligsmægling, eventuel paakjende de indsigelser, der af vedkommende tiendeyder maatte fremkomme imod 2de af Sognepræsten for Gjørding Vejrup Sogne forfattede fortegnelse over bemeldte Pastorat tilkommende tiender af disse Sogne.

De originale fortegnelser, der haver henligget til almindelig eftersyn paa Herredskontoret i Lovbefalet til og navnlig siden den 2den Mai sidstleden, fremlagt til indlemmelse saalydende:

Den originale fortegnelse

over

Præstetiendes fordeling i Gjørding Sogn ifølge Lov af 23 jannuar 1862.

Som hjemmel for tienden er fremlagt og i henholdt til tiendeforeningen derover af 5,6,7,8 og 9 April 1831 confirmeret 21de mai s.aar og tinglyst 3die juni s.aar ved hvilken forening tienden er blevet aconderet for hvert enkelte Eiendom i Gjørding Sogn med undtagelse af Sønder Bøll bye og stedet matr.no. 7 i Ilsted med 14 Tange samt fæstemøllen matr.no. 5 i Sønder Gjørding som fornævnte tiendeforening henholder under en tidligere forening af 20 oktbr 1806 confirmeret 29 mai 1807 hvilken originale retslige tiendeforening findes i Præsternes arkiver, men kun en fortegnelse hvorefter ydelserne ere præsterede og som derfor er lagt til grund ved denne fordeling for disses Eiendommes vedkommende.

Fornævnte tinglæste akkoderede Præstetiende forening bestemmer:

1.

Eiendom akkoderes i Rug og leveres enten i Ribe ved Roborghuus, Darum eller andet sted hvor paafordres, dog ikke i længere afstand end Ribe, hvorved forstaas at kornet ved ladepladsen leveres til baads eller fartøi. Med undtagelse af matr.no. 5 S.Bøel gjælder denne postes bestemmelser ikke for Sønder Bøll bye, der ikke skal levere længere end til Præstegaarden.

2.

Rugen skal være sund og godt forsvarlig kjøbmandsvare, som kjøberen ikke retteligen kan kritisres.

3.

Tienderugen skal holdes parat til levering fra 11te november til 1ste april aarlig og præsteres efter at være tilsagt 14 dage forud.

4.

Som almindelig bestemmelse for samtlige tiendetagere og ydere blev det vedtaget at det acconderede Rug ydes med strøget maal uden opmaal, samt i tilfælde af bro eller bropenge skulle blive paabuden, at erlægge ved pasagen paa de veie som yderen ere pligtige at føre kornet udredes disse af yderen selv.

(NB: På arkivet i Gørding findes en fortegnelse over samtlige ydere i Gørding sogn,).

For de Eiendomme som ikke er delt eller udparceleret siden tiendeforeningens afholdelse, staaer tienden uforandret noteret kuns for de Eiendomme som derimod siden den tid og indtil nu, er deelt og udparceleret er det denne tiendefordeling er foretaget efter en nøiagtig ligning/: dog ikke fordelt mindre end til $^1/_4$ fjerdingkar/: paa hver enkelt parcels hartkorn efter den samlede eiendoms tiendesats, saa at tiendens størrelse, fordelt paa den udparcelerede eiendom er den samme som da eiendommen var samlet, det bemærkes at der dog enkelte steder og navnlig Varho eiendomme hvor fordelingen ikke er sket efter hartkornsberegningen, men efter yderens tidligere fordeling, imellem dem indbyrdes, hvilke nogle har anholdt paa som en akkord, der maatte staae ved sit forbliven, hvorefter det skjønnes at det var bedst at lade det blive, som er skeet ved den gamle slettering.

Gørding Kirkegaard i April 1864
P.Høeg.
Fremlagt paa Tingstedet i Holsted den
12 August 1864
Petersen.
Lyst den 26 August 1864.

Folketællinger.

Folketællinger for Nør Høe viser lidt om udviklingen på egnen. I 1787 var der to gårde med fæstebønder, fem voksne, hvoraf en var aftægtskone, og fem børn.

I 1801 var der syv voksne, en var aftægtskone på 80 år og en anden kone på 67 år, ikke af familie og fem børn.

I 1834 ligelede syv voksne, ingen aftægtsfolk, men een tjenestekarl på 18 år på den ene gård og en voksen søn på den anden og 3 børn.

I 1840, fem voksne, heraf een aftægtskone på 80 år, syv børn, en af dem et plejebarn på 16 år.

I 1845 er der sket en lille udvikling, der er nu tre husstande med otte voksne, heraf en aftægtskone på 86 år og en indsidder på 72 år, der lever af sin pension, 14 børn fra 1 til 17 år.

De næste fem år går det stærkt, fæstebønderne har købt sig fri og lejet noget af heden ud til lejehusmænd. Der er nu ni husstande med tyve voksne og 18 børn. Lejehusmændene går ud som daglejere, men har samtidig også andre erhverv. Der er en smed, en kurvemager, en skomager og et par væversker. Der er ingen karle eller tjenestepiger. Der er en inderste, der er daglejer, hvilket vil sige, at han bor til leje på en af gårdene.

De følgende folketællinger viser ikke de store udsving, der er otte husstande med 25 27 personer. I dag er der ni husstande i det område, der hedder Nør Høe.

Skoleforhold:

(Fra Ribe Amts årbog 1909)

Nør Høe har altid hørt til Gørding sogn, også hvad skoleforhold angår. Tidligere skete undervisningen på gårdene. Fra 1834 boede skolelæreren på Juulsgaard i Ilsted og var lærer ved Ilsted og Lourup skoledistrikter.

I 1751 oprettedes en fundats til skoleforhold i Gørding sogn, efter forordning af 23. januar 1739, af I. C. Worm af Bramming, den største lodsejer i Gørding sogn.

Sognet inddeltes i fire skoledistrikter, hvoraf Sønder Bøel Ilsted og Nør Høe, var samlet i andet distrikt.

Det står i fundatsen, at ovennævnte, for vejens længde og vanskelighed, ej kan søge hovedskolen i Gørding og derfor selv skal have en skolemester, som de selv på bedste og billigste måde kan akkondere, og deres børn forsvarlig undervise, hvortil de samtlige, enten de har børn eller ej, skal og bør contribuere, og til hjælp af kirkelyspenge nyde 3 mark.

Kirekelyspenge er en afgift (indført ved reski. 2/1 1739 afskaffet ved lov 19/1 1861 § 6) som skulle svares af kirkerne til skolevæsnet, og som skulle udgøre ligeså meget, som der hidtil var udgivet til kirkelys. (Kilde: Ordbog over det danske sprog udgivet 1928. Gyldendal.)

I 1895 byggedes den nuværende Ilsted skole, som desværre blev nedlagt i 1965.

Jernbanen:

I 1915 blev Bramming Funder banen planlagt og påbegyndt, en del jord fra Ilsted og Aike blev lagt under ejendommene. Banen blev indviet i 1917. I dag en den nedlagt fra Grindsted til Funder (1970) og der er kun godstrafik til Grindsted en enkelt gang i døgnet (til Grindstedværket). Jernbaneveteranklubben benytter banen til udflugter.

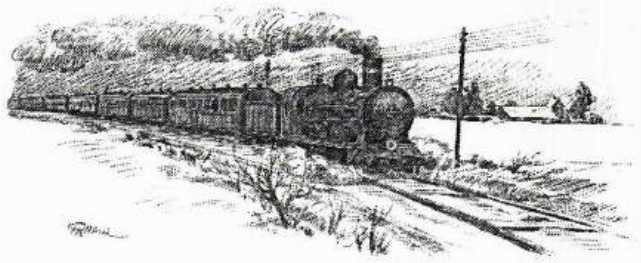

MATRIKEL I NØR HØE

1608 1609	1 gaard Bramming ???	hartkorn	1½ rug, 1½ byg, 2 havre, 1 svin
1681	1 gaard Hans Nielsen	hartkorn	4. 6. 0. 0.

1844	Gl.matrikuleret hartkorn				gl.skat	Ny matrikuleret hartkorn				
Ejere:	Agerbrug					Skovskyld				
	Tdr.	Sk.	Fdr.	Alb.	Rd. Sk.	Tdr.	Sk.	Fdr.	Alb.	
1a. Niels Hansen	1	3	1	2½	9 76	1	5	0	1	0
1b. Niels Pedersen	0	4	3	0 4	5½	0	7	2	1	0
2a. Nis Christensen	2	0	0	2½	13 81	2	4	3	1,1/4	0
Ialt:	4	0	1	2		5	1	2	1/4	

Gørding sogns areal udgør 9.278 Tdr. land med ca. 230 Tdr. hartkorn. Der går i gennemsnit ca. 40 1/3 Tdr. land på 1 Tdr. hartkorn. (Kilde: Danmark En historisk topographisk beskrivelse af L. Both 1872).

Matrikel fra 1831

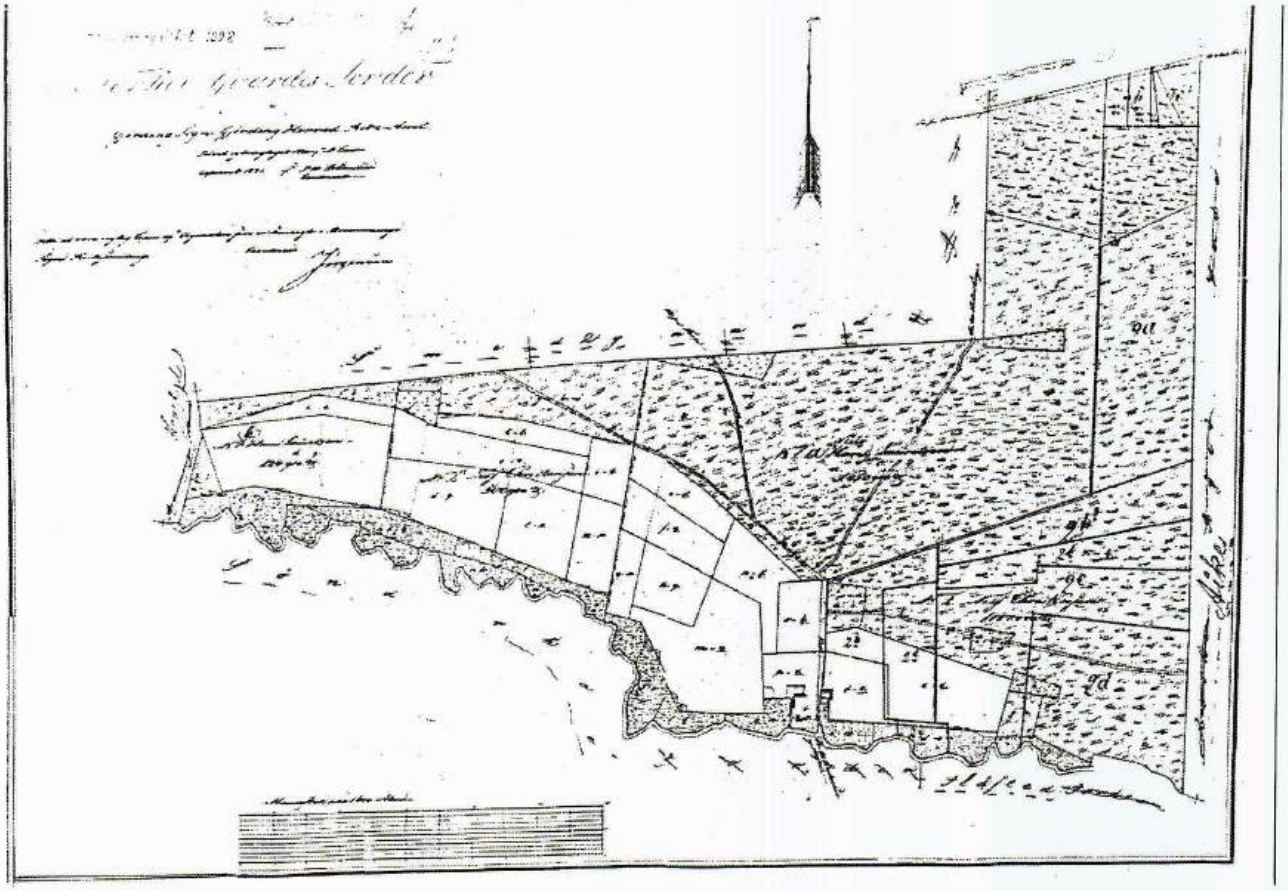

Matrikel fra 1970

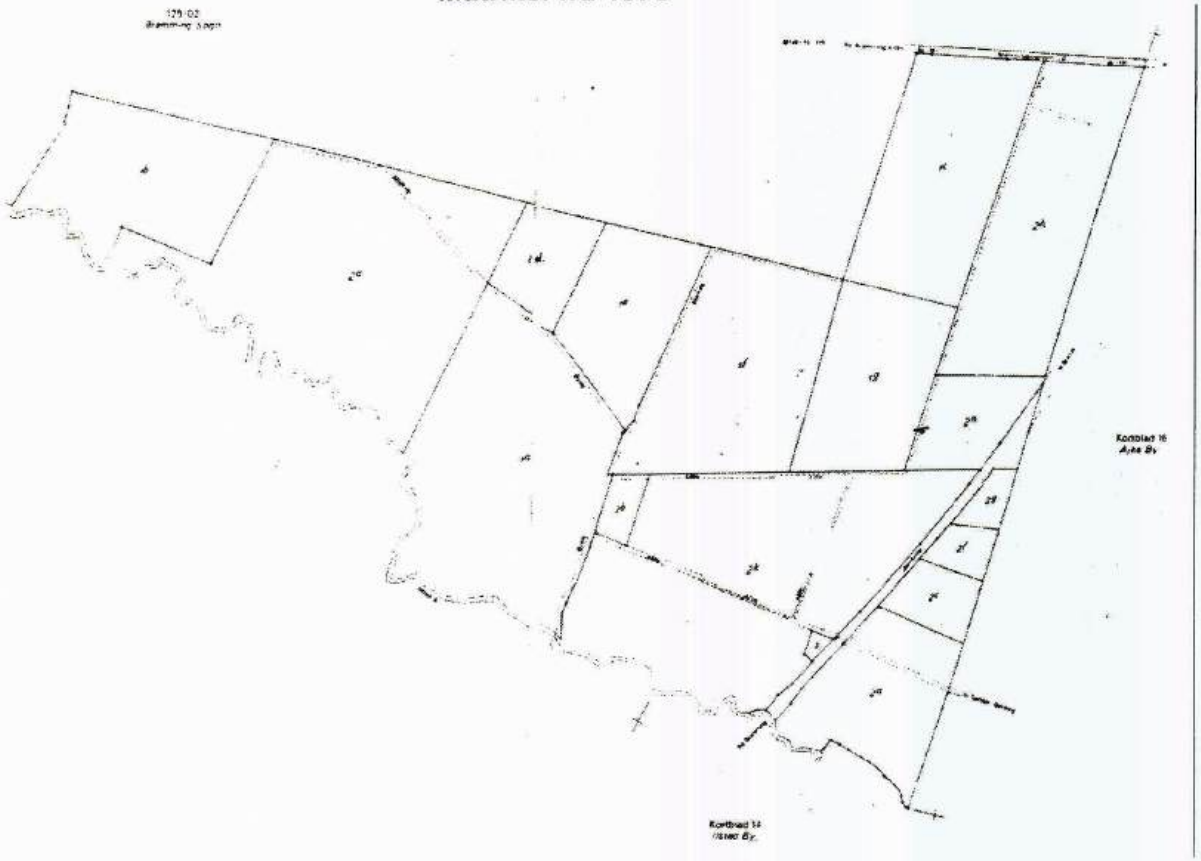

1950:

Navn:	Nør Høe	Smedegaard
1. Laurids Kristiansen	1a 1f	
2. Alfred Hansen	1c	4b
3. Niels Ludvig Hansen	1d 1e	4a
4. Frands P.Sørensen	2a Aike:	Ilsted:
5. Søren Vejrup Sørensen	2b 2e 2i 2n 4z 6b	
6. Jens Th.Christensen	c 2f 4m 4n 4v 4x	
7. Chr.Ebbesen	2d 3c	4v 1k 1c
8. Kr.T.Oxenvad	2h 2p 2g 2r 2o	4u
9. Aksel Pedersen	2k 2l 2m	
10. DSB	3	

Hartkorn i Nør-Høe

	Tdr.		Sk.	Fdr.	Alb.
1.	1	1	0	1/4	
2.		1	2	2,3/4	
3.		2	3	½	
4.	1	1	3	1/4	
5.		3	3	1,3/4	
6.		1	1	1	
7.			1	3/4	
8.		1	3	2,3/4	
9.		2	2	2	

Gårdene og deres ejere:

1982

Nr.Høevej	12	Arne Kristiansen	1a 1f
Nr.Høevej	10	Poul Erik Adamsen	1d 1e
Nr.Høevej	8	Alfred Kristensen	2b
Nr.Høevej	6	Herman Sørensen	2c 2f 2g
Nr.Høevej	9	Otto Lambertsen	2k
Nr.Høevej	7	Jefrey Andersen	3
Nr.Høevej	5	Svend Ebbesen	2d
Høevej	12	Bent Sørensen	2a
Brammingborgvej	9	Nelly K.Nielsen	1b
Brammingborgvej	16	Henning Rasmussen	1g
Brammingborgvej	18	Svend Hansen	1c 2n
Brammingborgvej	20	Hans Haas	2h

1997

Nr.Høevej	12	Arne Kristiansen	1a 1f
Nr.Høevej	10	Svend Jensen	1d 1e
Nr.Høevej	8	Henning Kristensen	2b
Nr.Høevej	6	Herman Sørensen	2c 2f 2g
Nr.Høevej	9	Leif Lambertsen	2k
Nr.Høevej	7	Jefrey Andersen	3
Nr.Høevej	5	Svend Ebbesen	2d
Høevej	12	Bent Sørensen	2a
Brammingborgvej	9	Nelly K.Nielsen	1b
Brammingborgvej	16	Jørgen Rasmussen	1g
Brammingborgvej	18	Svend Hansen	1c 2n
Brammingborgvej	20	Hans Haas	2h

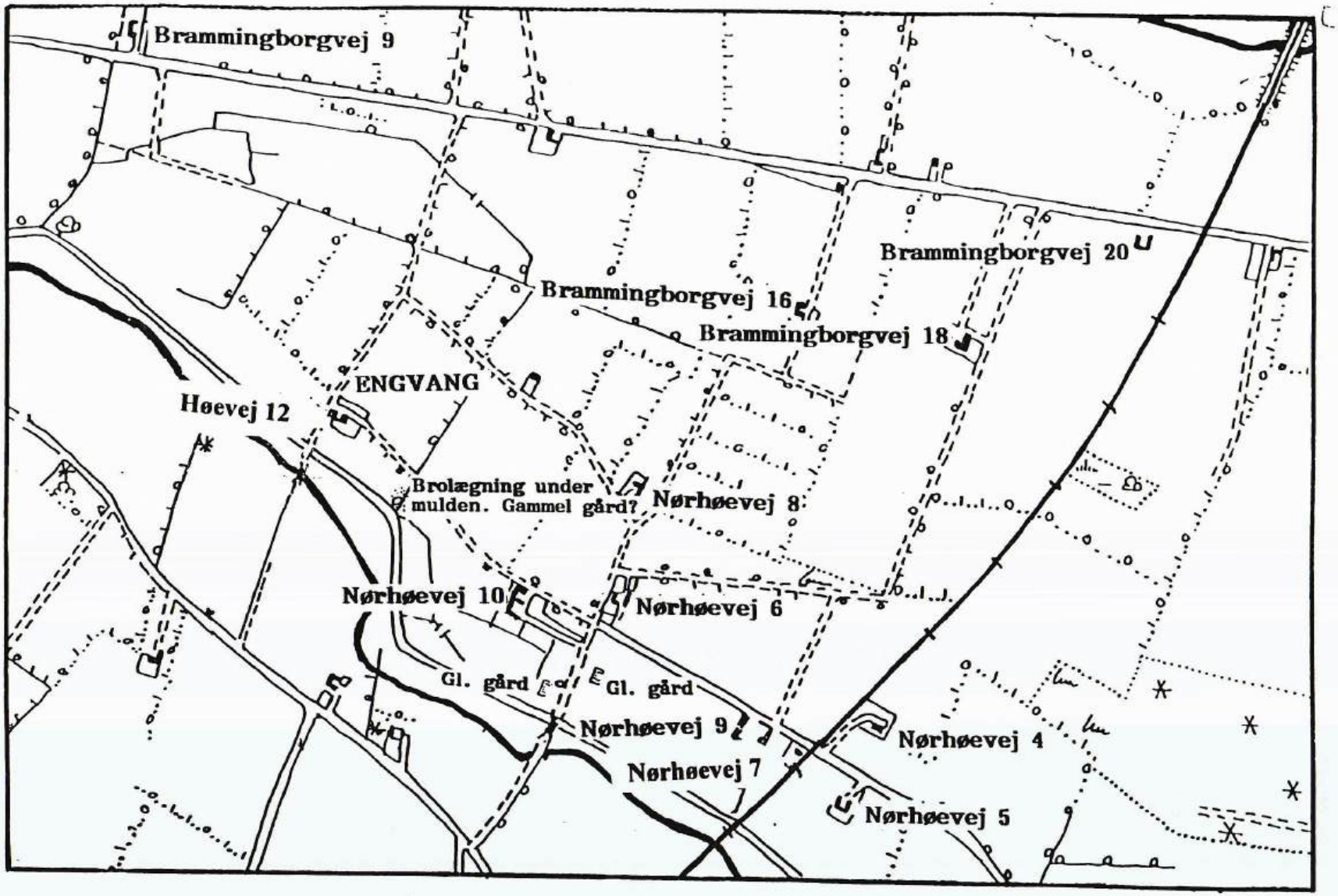
Brammingborgvej 9
Brammingborgvej 20
Brammingborgvej 16
Brammingborgvej 18
ENGVANG
Høevej 12
Brolægning under mulden. Gammel gård?
Nørhøevej 8
Nørhøevej 10
Nørhøevej 6
Gl. gård
Gl. gård
Nørhøevej 9
Nørhøevej 4
Nørhøevej 7
Nørhøevej 5

Ejere af matr.no. 1a Nør Høe gårde (Nr.Høevj 12)

"Hedvigsminde"

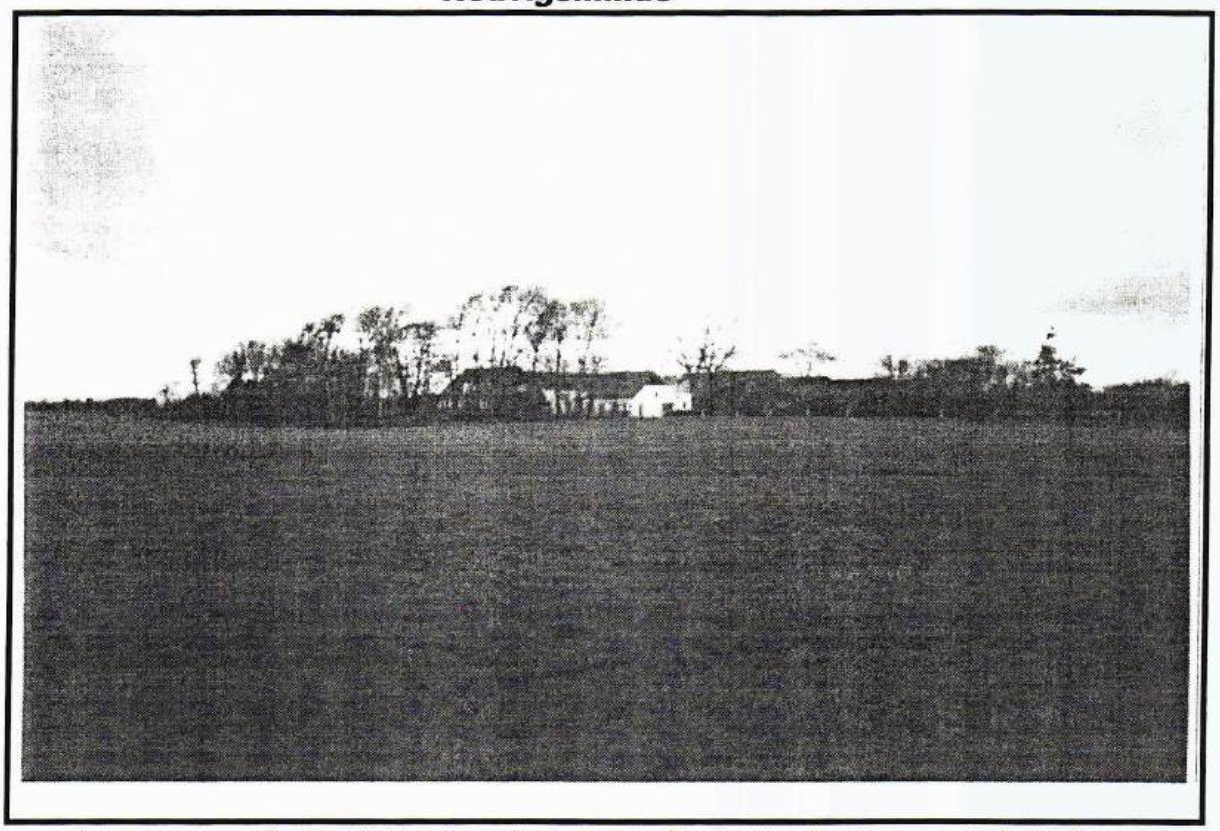

Gården er sansynligvis opkaldt efter et barn Hedvig Frederikke Handler som døde 12 år gammel i 1884 (1871- 1884)

Indtil 1688 er der kun 1 gård i Nør Høe

1681	Hans Nielsen	fæster	
1688	Hans Nielsen og Niels Jensen	fæster	
	?? Hans Fauerskov ??		
1709	Jep Nielsen	fæster	
1720	Jes Jensen	fæster	
1725	Hans Nielsen af Nørå	fæster	
1726	Lauers Hansen af Sdr.Høe	fæster	
1782	Hans Lauridsen	fæster	
1835	Niels Hansen	fæster	
1841	Niels Hansen	Skøde	
1845	Niels Hansen sælger 1b til Niels Hansen, Brammingborg		
1854	Jens Jensen, Tømmerby	skøde	
1863	Jens Jensen	brandtax	
1868	Andreas Carstensen Handler	skøde	
1908	Jens Andresen Handler	skøde	
1910	Jens Andresen Handler	Sælger	matr.no. 1c + 4b
1910	Jens Andersen Handler	Sælger	matr.no. 1d
1910	Niles Nicolaisen Brandt	skøde	
1914	Hans Berg	skøde	
1917	H.Rasmussen, propritær	skøde	(Hedvigsminde)
1917	Jørgen Ross	skøde	
1919	Jørgen Ross udstykningsberegning og areal		(1a 1e 1f 1g)
1920	Jørgen Ross	sælger	matr.no. 1g
1920	Jørgen Ross	sælger	matr.no. 1e
1920	Henrik Voss	skøde	
1923	Jørgen Ross	skøde	
1924	Søren Jepsen Lund	skøde	
1925	Laurids Th.Christiansen	skøde	
1965	Arne Christiansen	nuværende ejer	

Register til Bramming fæsteprotokol 1719 1858 Landsarkivet i Viborg.

Dato:	Hartkorn:	Fæster:	side:
			Protokol I.
20/6 1709	3 3 1 005	Jep Nielsen af NørHøe efter faderen Niels Jepsen	19b
4/7 1720	3 4 0 2,5	Jes Jensen efter Jep Nilesen	426 II
16/4 1725	3 4 0 2,5	Hans Nielsen af Nørå efter Jes Jensen	48
6/7 1726	3 4 0 2,5	Lauers Hansen af Sdr.Høe efter Hans Nielsen	51
16/3 1782	2 0 0 2,5	Hans Lauridsen efter moderen Maren Lauridskone (på aftægt)	202b
			protokol II.
28/9 1835	2 0 0 2,5	Niels Hansen efter faderen salig Hans Lauridsen	646

Landgilde under Bramming hovedgård
1825 1828 1832 1836 1837 1840 slut i 1839.

Matr.no. 1a Nør Høe.
29/1 1841
Skøde: Ingeborg Margrethe Fabrisius sælger til
fæster Niels Hansen af Nør Høe.
Rettigheder og vilkår: se andre skøder.
Købesum: 537 rd. 3 s. Hamborg Curant eller
860 rbd. rede sølv.
Hartkorn: 2 0 0 2½

Matr.no.1a Nør Høe
23/8 1845
Skøde: Niels Hansen af Nør Høe sælger et stykke
jord til Niels Hansen Brammingborg, beliggende i
venstre side af min gårds jorder opmålt til 4 skp. 3 fdk.
Købesum: 400 rdl. Hamburg Curant eller 640 rbd.r.
Da der findes mergel forbeholder jeg mig ret til at
lade grave og bortføre indtil 1ste marts 1847 fire skar i kvadrat
af samme. Grunden skal inden 2 år forsynes med bygninger
og beboelse. (Kongelig Rentekammer).

Arealberegning af 1b Nør Høe 1909 (til Brammingborg)

Matr.no.1a Nør Høe
20/6 1854
Skøde: Niels Hansen af Nør Høe sælger matr.no.1a til Jens
Jensen af Tømmerby, for 1000 rd.Rigsmønt
Gl.Hartkorn 1 td. 3 skp. 1 fdk. 2½ alb
Ny Hartkorn 1 td. 5 skp. 3 fdk. 2 alb.
Købt af Niels Hansen d. 21/12 1840, tinglæst 29/1 1941
Lejekontrakt 2/7 1847 til Chresten Pedersen og 16/7 1847
til Claus Iversen.
Aftægtskontrakt: Til Niels Hansen og hustru Johanne Thomasdatter
Værdi: 300 rd.
3 fag i den østre ende til aftægt + havejord. Udtager bo der efter deres
død tilfalder deres arvinger.
(læst 21/7 1854 no.12 side 100).

Løbe no.177 Brandtax

Aar 1863 den 31 oktober formiddag kl. 8 er af undertegnede ib.
Gørding sogn Nørhøe Bye
Gårdmand Jens Jensen Matr. Nr. 1a

a) Stuehus: øst og vest 11 fag, langt 30, dyb 10, Høit 3,1/4 Alen,
de udvændige Muur Grundmuur, fyr og Eege Overtømmer Blænding
tegl(?), 2 Skorstene, de 7 østre fag til Beboelse med Bræddeloft
8 Fag Vinduer med smaa Ruder, 10 slette dørre, sidst er 4 fag til Stald.

Denne Bygning er gammel men godt vedligeholdt blev ind
taxeret saaledes: 7 Fag 350 rdlr
4 do 120
470 rdlr

b) Det østre Huus 4 Fag, langt 11, dyb 6,3/4 Alen, Høit 3 alen ; af Byg
ningsmaterialer som Litra a til Vognport, Faaresti (???)
dene Bygning er ligeledes gammel og godt vedligeholdt
blev taxeret til 100

c) Det vestre huus 10 Langt 28, dyb 8,3/4 høit 3 Alen af Byg
ningsmaterialer som Litra a og b, til Loe og Lade
Denne Bygning er ligeledes gammel og godt vedlige
holdt blev indtaxeret til 280
Ialt = 850

Var forsvarlig indrette mod Ildsfare
ligger over 100 Alen fra andre Bygninger
var førhen Forsikret under Forsikrings
No. 195 for 450 rdlr som nu udgaar
Brandredskaber forefandtes.
Denne Forretning att.

Litra 1-2 A.Boldvig A. ??? Jens Jensen
??? ??? Eijer

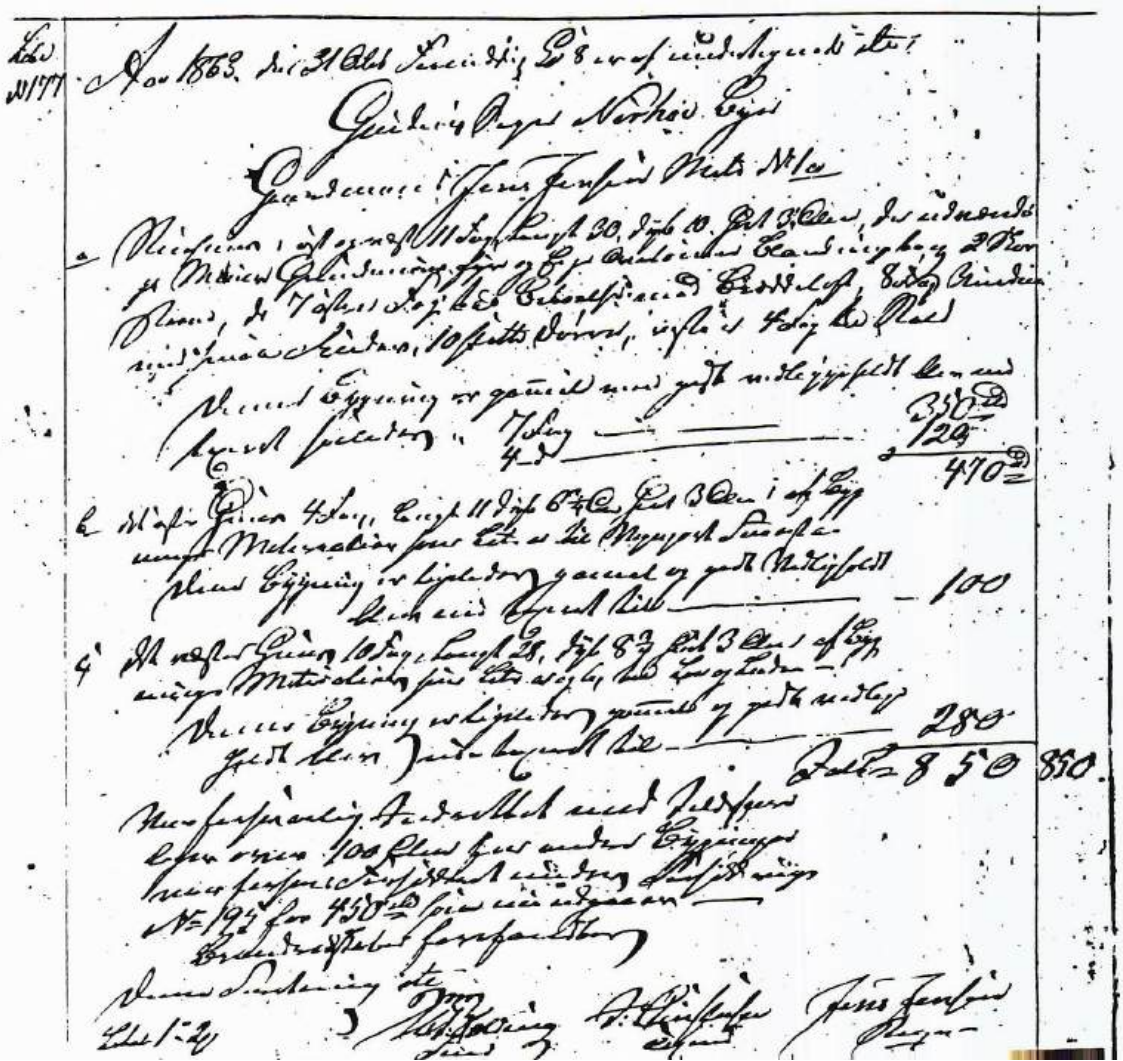

Skøde: 22 mai 1868 Matr.no.1a Nørhøe

Skjøde! Underskrevne Jens Jensen af Nørhøe, Gjørding sogn tilstaar at have solgt og afhændet ligesom jeg herved tilskjøder Andreas Carstensen Handler fra Øsby det mig ifølge adkomst tinglæst 21 juli 1854 tilhørende Eiendom i Nørhøe, Gjørding sogn med paastaaende Bygninger og tilligender, hvorved han staar skyldsat for hartkorn under

Matr. Nr.--1 a Nørhøe	1 Td.--	5 skp.--	0 Fdk.--i alb.	Gl.skat 9	7
4 Smedegaard	0	0	3	1		
tilsammen	1	5	3	2	9	7

Og den herfor akonderede Kjøbesum 2500 Rd. skriver To Tusind Fem Hundrede Rigsdaler Rigsmønt som er betalt og beroigtiget, saa skal ovennævnte Eiendom af hvilket som meldt for eftertiden følge og tilhøre Kjøberen som lovlig og erhvervet, hvortil jeg bliver hjemelsmand.

Det bemærkes: 1. Kjøberen skal foruden kjøbesum overtage og for fremtiden tilsvare den paa Gaarden hæftende aftægt til Niels Hansen af verdi for fem aar 300 Rd.--

2. Kjøberen har modtaget Eiendommen og svarer alle af samme faldende skatter og afgifter.--3. Ligeledes har Kjøberen at respektere de paa gaarden hæftende 3 leiekontrakter, hvorved jord af hans tilliggender er udlejet til Chresten Pedersen(nu Søren Jørgensen), Claus Iversen og Vilhelm Jensen Vind, imod at han hæver lejeafgifterne.--4. Endelig har Kjøberen at respektere den i bemærkningen paa mit skjøde omtalte bestemmelse, hvorefter som nu selv følge de passerede udskiftnings og delingsforretninger, forsaavidt angaar gaardens tilliggender bliver regel for Kjøberen og efterkommende eier, ligesom de gjordte bestemmelser og ret til dyndgravning, skjæl, leergrave ct. endvidere taale at Bramminggods eiere er forbeholdt fiskeriet i bækken der løber forbi, samt ret til at lade sine folk og bud gaae i de til bækken stødende enge og lodder for at fiske og at gaardens ejer som følge heraf er aldeles uberettiget til fiskeriet i bemeldte bæk, ligesom og til at slaae Aalegaarde og sætte nogen dæmning i bækken eller deslige. Forstrettigheden paa gaardens jorder er ligeledes bestandig forbeholdt Brammingegaarde eiere.--

Under min haand vidneført.--Nærværende Holsted den 19 mai 1868

Jens Jensen.--Til vitterlighed Niels Hansen Jbsh Smed.--

Læst 22de Mai 1868

Skøde: 13/11 1908 Matr.no. 1a Nør Høe

Skøde: Andreas Carstensen Handler sælger til Jens Andersen Handler,

Matr.no.	1a Nør Høe	1 5 0 1
	4 Smedegaard	0 0 3 1
	7 Terp	0 0 1 0

Det bestemmes:

1/ Køberen har for 2 år siden overtaget ejendommen og forbedret med bygninger og besætning.

2/ I skødet læst 22/5 1868 findes omtalt Bramminggaards ejeres ret til jagt, fiskeri og færdsel, men er nu uden betydning, da de ikke er brugte i de 40 aar jeg har haft gaarden. Men derimod recerveres de tinglyste lejekontrakter til Chresten Pedersen, Claus Iversen samt Hans Jørgen Jørgensen og Vilhelm Jensen Vind, samt intresentselskabet læst 30/10 1874 om Gørding kanalen.

Købspris: 1000 kr i gave, besætning og løsøre 3000 kr. for 4 Smedegaard og 7 Terp 800 kr. Anmærkning om kapital 4000 kr. læst 27/9 1905 til Niels Schach (uldhandler fra Gørding) frafaldes.--

Vurdering 15000 kr.

18/3 1910

Købekontrakt og skøde: J.A.Handler sælger fra sin ejendom matr.no. 1a Nør Høe et stykke jord til Peter Pedersen

Mart.no.	1c Nør Høe	0	1	2	0,1/4
	4b Smedegård	0	0	0	2,½

efter udstykning den 1/9 1909. Pris 2100 kr.

Køberen skal i skjæl udlægge 13 al. til vej til brug for sælgers ejendom matr,no.1a og grænsende ejendomme tilhørende Hans Friis Sørensen, Søren Vejrup Pedersen og Christen Nielsen.

Matr. no. i Nør Høe med vejret: Ejeren af 1a J.A.Handler, 2b Søren Vejrup Pedersen, 2g Chr.Nielsen, 2a Hans Friis Sørensen og køberen Peter Pedersen 1c alle i Nør Høe.

18/3 1910
Købekontrakt og skøde: Jens Andersen Handler sælger fra sin ejendom matr.no. 1a Nør Høe et stykke jord til Niels Hansen Nielsen.
Matr. no. 1d Nør Høe 0 0 3,1/4
efter udstykning 1/9 1909. Pris 625 kr.
Vurderingssum af sælgers samlede ejendom udgør 15000 kr.

Skøde: 23/12 1910 Matr. nr. 1a Nør Høe.
Skøde og købekontrakt: Jens Andersen handler sælger til Niels Nicolaisen Brandt fra Ø.Vedsted.
Sælges med bygninger og jorden af hartkorn:

Matr.	1a Nør Høe	Gørding Sogn og herred	1 2 2 1½
	4a Smedegaard	Bramming sogn Ribe amt	0 0 2 1
	7 Terp	Bramming sogn Ribe Amt	0 0 1 0

aul, afgrøder, arbejdsredskaber, tilliggender og besætning, bestaaende af 10 kvier(2 røde, 3 hvide, 5 skimlede), 9 kalve, 2 heste rødblissede 3½ aar gamle, 5 svin, anpart i mejeriet og slagteriet.
Købesum: 22250 kr.
Værdi af løsøre 8390 kr.
af fast ejendom 13860 kr.
heraf i Ribe amt 1000 kr.
Matr,no. 1a har vejret over 1c efter skøde 18/3 1910
Bestemmelsen om Gørding kanalen 30/10 1874
Lejekontrakt af 2/7 1847 til Chr.Petersen er udslættet af pantet.

(23/3 1912).
Fogedprotokol: Udlæg for gæld tinglæst på eiendom med omkostninger = 168,53 kr.
Antruffet blev grd.ejer Hans Berg der bebor eiendommen, som oplyste at Brandt fraflyttede ejendommen 23/3 1912 men endnu står anført som ejer. Der blev udlagt arrest i ejendommen matr. no. 1a Nør Høe med alt til og underliggende, herunder 1 kakkelovn, 1 komfur og 1 muret kedel.
Fogedprotokol: som ovenstående gæld med omkostninger = 62,23 kr.

Skøde: 30/1 1914 Matr.no.1a + 4a Smedegård + 7 Terp
Skøde: Niels Nicolaisen Brant Nør Høe til Hans Berg, Fovsing pr. Jelling
Ved handlen indgår alt, dog kun halvpart i ringtromle, høstmaskine, rulle og radrenser.--Andel i mejeri og slagteri.
Det bemærkes at 1a Nør Høe og 4a Smedegård er hovedparcel af klasse IV og at 1c har vejret efter skøde læst 18/3 1910.
Lejekontrakter til Chr.Pedersen, læst 2/7 1847 og til Claus Iversen, læst 16/7 1847.
Købesum: Fast ejendom = 14000 kr. løsøre = 9500 kr. ialt 23500 kr.
Vurderingssum til ejendomsskyld = 15000 kr.

Skøde: 18/5 1917 Matr,no. 1a Nør Høe, 4a Smedegård, 7 Terp
Skøde: Hans Berg af Nør Høe sælger til Propritær H.Rasmussen af Aarhus,
ejendommen "Hedvigsminde"

Matr.no.	1a Nør Høe	1 2 2 1½
	4a Smedegård	0 0 2 1½
	7 Terp	0 0 1 0,0

med inventarium, besætning, håndværktøj, maskiner, dog kun halvpart i en radrenser, en rulle og en ringtromle, undtaget sælger private indbo og sengetøj fra pigeværelset og karlekammer, der er andele i hesteavlerforeningen og mejeri.
Købesum: 45000 kr.
Det bemærkes at 1a har vejret over 1c Nør Høe og omvendt, iflg. skøde læst 18/3 1910. At 1 a Nør Høe i forening med 4a Smedegård er hovedparcel af 3 kl.
Lejekontrakter er udslettet af pantebogen.-- Vurderingssum 22000 kr.

Panteobligation: 18/5 1917
Panteobl: 8000 kr. til Hans Berg.--Sædvanlig sikkerhed. Det bemærkes: Der herhos udtrykkelig bemærkes, at engafgrøder i sin helhed skal slåes og indbjærges, ligesom første afgrøde af ca. halvdelen af græsmarken ligeledes skal slåes og indbjærges, hvorhos jeg efter 1 Oktbr. d.å. kun må anvende og bruge af gårdens avl og produkter så meget som kræves for at passe fodringen af 2 heste og en ko, det er iøvrigt ligegyldigt i hvilken form og tilstand skal beholdes som pant til 11/12 1917. Skadesløsbrev fra Borgmesterfulmægtig V.Forum, Aarhus.

Skøde: 31/8 1917
Skøde: Propritær H.Rasmussen, Bramming sælger til Jørgen Ross fra Tulsmark gården "Hedvigsminde".
Matr.no.1a Nør Høe og 4a Smedegård.-- Med alt inventar undtaget, udover den værende besætning og sengetøj fra pige og karlekammer.
Købesum: 38000 kr. (7 Terp mangler).

(Skøde: 12/12 1917
Skøde: Jørgen Ross sælger sin gård i Nyby, Læborg sogn til landmand Christian Meier.--
Matr. no. 17f og 17h Nyby, Læborg
Pris: 28000 kr.)

31/5 1919
Udstykningsberegning over Jørgen Ross's gårds jorder mat.no. 1a Nørre Høe by, Gjørding sogn, Gjørding herred, Ribe amt.
1a + 1e + 1f + 1g (orginal og kopi af beregning hos undertegnede).
1e sælges i 1920 til Niels H.Nielsen, Nr.Høevej 10 og 1g til Kr. Kristensen, Sdr.Høe nu Bramming-borgvej 16.

Skøde: 23/1 1920 Matr no. 1a Nør Høe
Skøde: Jørgen Ross Nør Høe sælger til vognmand Henrik Voss, Tuesbøl. Iflg. skøde læst 31/8 1917 tilhørende ejendom, iflg. Landbrugsministeriets udstykningsskrivelse af 19/10 1919 matr.--under

1a Nør høe	hartkorn	0 6 3 0,3/4	3,12 kr.
1f Nør Høe	hartkorn	0 2 1 0,½	1,05 kr.

Besætning: 22 kreaturer, 3 heste, 2 grise, 4 ungsvin og 35 høns, Interesser i Bramming andelsmejeri, Esbjer svineslagterri, Ilsted kvægavlerforening.
Købesum: 60500 kr.

12/5 1920 Følgende udgår af pantet læst 16/2 1917 for Hans Berg, nu Henrik Voss.
1e Nør Høe 1g Nør Høe 4a Smedegård 7 Terp.
6/8 1920 Matr.no.1g Nør Høe (tinglyst dato)
Skøde: Fra Jørgen Ross, Brørup til Kr.Kristensen, Sdr.Høe
Parcellen: 1g Nør Høe 1fk. 1 alb.-- tiende 0,25 kr.
Købesum: 1100 kr.--

7/5 1920 (matr.no. 1e Nør Høe og 4a Smedegaard).
Skøde: Fra Jørgen Ross. Nør Høe til Niels H.Nilesen, Nør Høe.-- Ejendommen udstykket

1e Nør Høe	0 1 0 2,1/4
4a Smedegaard	0 0 2 1,½

Købesum 1e = 3500 kr.-- 4a = 2500 kr.
Da Niels H.Nielsen er mindreårig, medunderskriver, kurator Søren Vejrup Pedersen, Nør Høe.--

11/11 1922 Matr.no. 1a + 1f Nør Høe
Påtegning og kvitt. på skadesløshedsbrev:
Panteret i ejendom udslettes, istedet pant i løsøre for 800 kr.
1 firkantet fyrretræsbord, 6 stole med rørsæder, 1 sofa med brunt betræk,
1 fyrretræsskrivebord, 1 rundt bord, 2 enkle fyrretræs klædeskabe,
1 tobaksbord, 1 hængelampe, 1 standkiste, 10 billeder med ramme,
1 servante, køkkentøj, 2 køkkenstole samt i ildsvådetilfælde disses assurancesum,
til købmand Chr. Olesen, Bramming
Læst 11/11 1922
H.Voss, Nør Høe.

Skøde: 2/3 1923 matr.no. 1a + 1f Nør Høe
Skøde: Henrik Voss, Nør Høe til Jørgen Ross, Gelsbro. Ejendommen:

Matr.no. 1a Nør Høe	0 6 3 0,3/4
1f Nør Høe	0 2 1 0,½

Købesum 37.000 kr. heraf for ejendom 24.000 kr. og løsøre 13.000 kr.
Sælger bor vederlagsfrit på ejendommen til 15 dennes mod at passe ejendom og kreaturer.--1a har vejret over 1c Nør Høe og omvendt.

Skøde: 20/6 1924 matr.no. 1a + 1f Nør Høe
Skøde: Jørgen Ross af Nør Høe sælger til Søren Jepsen Lund af Hjortkjær
Ejendommen:

Matr. 1a Nør Høe	hartkorn	0 6 3 0,3/4
1f Nør Høe	hartkorn	0 2 1 0,½

Købesum:	Ejendom:	30.000 kr
	Løsøre	17.100 kr
Ialt		47.100 kr.

Særskildt vurdering i 1920
Vejret over 1c og omvendt.

Skøde: 13/12 1925 Matr.no. 1a+f Nør Høe
Skøde: Underskrevne Landmand Søren J. Lund af Nør Høe sælger skøder og aldeles overdrager herved fra mig og arvinger til landamnd N. Laurids Th. Kristiansen fra Nr.Bork den ifølge tinglæst skøde mig tilhørende landejendom, "Hedvigsminde" kaldet i Nør Høe, Gørding sogn, nemlig:
Matr.no.1a Nør Høe, for hartkorn 6 Skp. 3 Fdk. 0,3/4 Alb. og
Matr.no. 1f, Smstd., 2 1 0,½
med alle påstående bygninger, disses grund , mur og naglefaste tilbehør, hvorunder Kakkelovne, Komfur og indmuret kedel, samt med al påværende levende besætning, avl og afgrøder såvel i hus som på mark gødning og ildebrændsel, alle maskiner, vogne og øvrige avlsredskaber, inventarium og håndværktøj; iøvrigt med alt gårdens rette tilligender, tilhørende og tilbehør, således som køberen påvist, intet i nogen måde udtaget, udover en griseso.
Overtagelsen finder sted straks og således, at køberen som sin egen oppebærer alle ejendommen tilflydende frugter og indtægter, hvorunder i ildsvådestilfælde og andet ulykkestilfælde assurancesummerne til anordningsmæssig anvendelse imod, at han til gengæld svarer fremtidige af samme gående skatter og offentlige afgifter.
Køberen er gjort bekendt med og respekterer allerede påhæftede servitutter.
Købesummen er fastsat til 47000 kr., og da den allerede er berigtiget på aftalt måde, dels derved, at køberen som sin egen overtager eller indfrier og fredag 11. december termin d.å. at regne forrenter med statutmæssige forpligtelser og med 4% p.a. en påhæftende gæld til Jysk Land Kreditforening oprindelig stort 21000 kr., idet herpå skete ind og afbetalinger skal komme køberen tilgode, og til A.Birk 4000. kr., og dels ved udstedelse af panteobligationer for 12000.kr. til sælgeren, samt endelig ved samtidig hermed sket kontant betaling af resten 10000 kr. så skal bemeldte landejendom, Matr.no. 1a og 1f, Nør Høe, med bygninger m.m. som foran er nærmere anført, fremtidigt tilhøre og følge køberen N.Laurids Th. Kristiansen, som hans lovlige og velerhvervede ejendom, med de samme rettigheder, pligter og byrder, hvormed de hidtil har tilhørt mig, fri for anden gæld end fornævnte til kreditforeningen oprindelig 21000. kr. og til A.Birk 4000.kr. samt til sælgeren 12000. kr., og fri for lovlig tiltale og vanhjemmel.
På tro og love erklæres, at købesum er beregnet 32000 kr. for fast ejendom, medens resten 15000 kr. er medfulgt løsøre, og hvilke summer af os anses for de virkelige værdier.
Således afgivet til bekræftigelse med underskrift vidnefast.

P. T. Bramminge, den 13 december 1924
Til vitterlighed:

L.Køhler	Søren Jepsen Lund
Anton H. Tornel	N.Laurids Th. Kristiansen.

Skøde: 13/12 1924 læst: 13/3 1925
Skøde: Søren J. Lund, Nør Høe sælger til Laurids Th. Christiansen, ejendom i Nør Høe

Matr. no.	1a	Hartkorn	0 6 3 0,3/4
Matr. no.	1f	Hartkorn	0 2 1 0,½
Købesum ejendom:		32.000 kr.	
Købesum løsøre:		15.000 kr.	
Ialt:		47.000 kr.	

Ejendommen bliver nu i slægtens eje, da den nuværende ejer Arne Kristiansen, forpagter den i 1960 og køber den i 1965.

Nørhøevej 10 Matr.mo. 1d+e Nør Høe og 4a Smedegaard

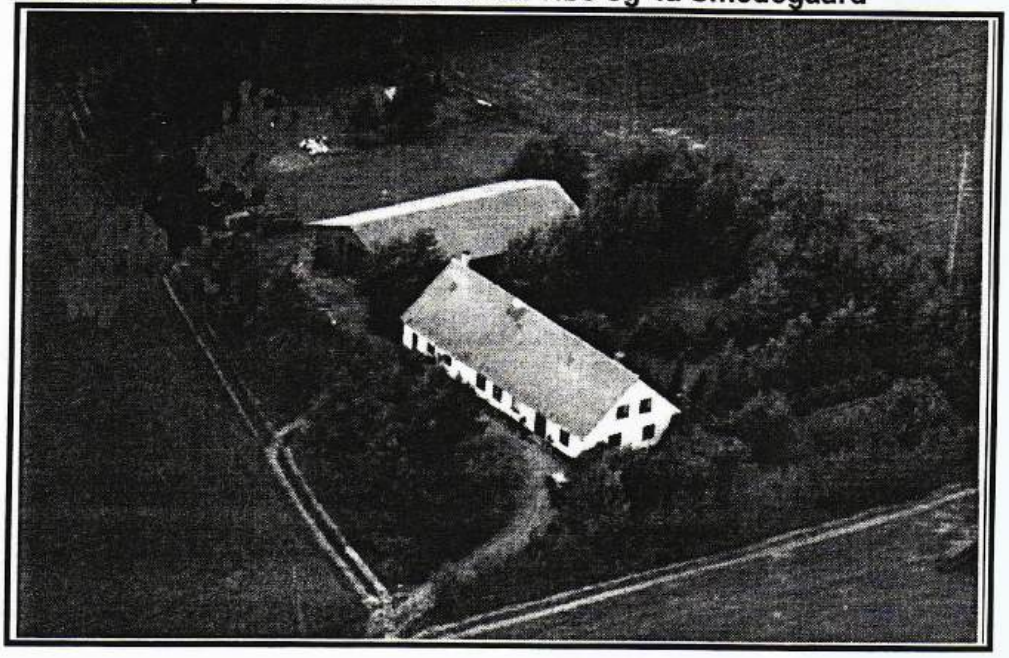

Lejere og Ejere

1841	Niels Hansen	ejer
1847	Claus Iversen	lejer
1857	Laust Hansen	lejer
1867	Laust Hansen	brandtax
1890	Johannes Mortensen	lejer
1906	Christen Nielsen	lejer
1907	Niels Hansen Nielsen	lejer
1910	Niels Hansen Nielsen	køber jorden (d.)
1919	Niels Hansen Nielsen (søn)	ejer
1920	Niels Hansen Nielsen (søn) 1e+4a	køber
1923	Andres Hansen Sørensen	ejer
1925	Andres Hansen Sørensen	fogedudlæg med besætning
1925	H.F.Sørensen, H.P.Jensen, N.P.Sørensen	ejere
1927	Niels Ludvig Hansen	ejer
1932	Petra Marie Hansen (Fogedudlæg)	ejer
1948	Niels Ludvig Hansen (arv)	ejer
1953	Søren Ipsen (Tvangsauktion)	ejer
1954	Echart Mortensen	ejer
1971	Poul Erik Adamsen	ejer
1988	Anni Jensen	ejer

(1d) under matr.no. 1a Nør Høe

16/7 1847

Lejekontrakt: Niels Hansen til Claus Iversen og efterkommere til nytte, brug og beboelse, et stykke hedeland i den vestre side af min lod, hvis størrelse er fra syd til nord i længde 270 alen og i bredden øst og vest 160 alen, i qvadratindhold 43200 □ alen og skal gælde i 99 år. Claus Iversen må grave 15 læs tørv i nærheden af den ham lejede lod, samt ud i min eng 1 dag klynegrønt, ligeledes berettiget til på min hede at plukke til eget brug, fornødne gab og tækkelyng.
Jeg Claus Iversen betaler til hver mikkelsdag 3 rigsdaler Hamburg curant (H C) eller 4 rd. 4 sk. 12,4/5 f. rede penge.--
Ligeledes forettes 1 dags arbejde med fuld løn.-- Ved tiltrædelse betales 3 rd. rede sølv, ligesom og når jeg C.I. fratræder lejen, den nye lejer kun er berettiget til at erholde 4 læs tørv, men den øvrige brændselsret da henfalder til gården.--
Hvad bygninger jeg Claus Iversen og efterkommere på den lejede lod opfører forbliver gårdens ejere uvedkommende.--

Brandtaxation

(Løbe no. 263)

Aar 1867 den 13 Aug. Formiddag Kl. 9 er af undertegnede Sognstaxatoere
Gørding Sogn Nør Høe Mark
Lejehusmand LAUST HANSEN fra Matr.No. 1a

a). Stuehus, øst og vest, 9 Fag, heraf 4 Fag, dyb 8 Alen, 5 Fag 5 Alen dyb,
høit 3 Alen, de udvændige Muuere, Grundmuur og Tavlemuur
fyrre overtømmer) heraf 7 Fag til Beboelse med Brædderloft indrette i 6 Værelser
Lyngtag) med Leergulv, dels til Stald og Lade.--2 Skorstene af raasten
Denne Bygning er formedeel opført af gaard Materialer
og har ikke før været Taxeret, blev nu taxeret (til) 200
saaledes 4 Fag a 40 d pr.Fag 160 dl
5 8 d 40

Ildstederne var forsvarlig indrettet.-- tilsammen 200 dlr.
mod Ildfare. ligger over 100 Alen fra nærmeste fremmed Bygning.
Sted Taxeret til 30 dlr.

Ovenstaaende Forretning har vi foretaget saaledes ib.

Nørhøe 13 Aug. 1867.

27/6 1890 (No.1 1857).
Skøde og lejekontrakt: Claus Iversen sælger til Laust Hansen fra Hillerup, ifølge kontrakt af 10/7 1847 for 16 rdl. kontrakt indgået i vidners nærværelse Nør Høe den 27/11 1857
Transport:
Alle rettigheder efter ovenstående overdrager jeg Laust Hansen til Johannes Mortensen, som har betalt 275 kr.-- lejetid 99 år fra 29/10 1847.-- Årlig afgift 9 kr. 60 øre.--
Claus Iversen er død og hans ret efter foranstående falder.-- dens værdi kapitaliseret til 50 kr.

13/7 1906
Skøde på hus og overdragelse af lejeret til jord fra matr.no.1a Nør Høe.--
Johannes Mortensen skøder til Christen Nielsen lejejord fra matr.no.1a Nør Høe som oprindelig var udlejet til 3 forskellige, Christen Pedersen, Claus Iversen og Søren Jørgensen, men nu er havnet hos sælger.-- Lejeafgiften 25 kr. 50 øre indfæstning 12 kr.--
Køberen skal svare aftægt til Ane Mette Jørgensen.--
Give sælger Johannes Mortensen ophold med føde, varme og pleje sammen med og lige så godt som familien og give mig bolig i særskilt værelse med fælles indgang.-- Til resten af mine fornødenheder! vask, tobak, brændevin og klæder m.v. mod jeg bjærger mig igennem med min alderdomsunderstøttelse.-- Denne rets værdi er årlig 120 kr. sikres herved med prioritet i den købte ejendom, næst efter aftægt til Ane Mette Jørgensen.

Johannes Mortensen m.f.p.

25/1 1907
Skøde på hus og overdragelse af lejeret tiljord fra matr.no.1a Nør Høe.--
Christen Nielsen skøder til Niels Hansen Nielsen, hus med lejeret til jord fra matr.no.1a Nør Høe i henhold til adkomst af 13/7 1906.
Lejeafgift 25 kr. førhen 25 kr. 50 øre, indfæstning 8 kr. førhen 12 kr. Aftægt til Ane Mette Jørgensen læst den 27/6 1890. Aftægt til Johs. Mortensen læst 13/7 1906 svares af sælger Christen Nielsen.
Købesum 600 kr. berigtiget med kontant og en obligation på 400 kr.
Læst samme dag.

18/3 1910
Købekontrakt og skøde: Jens Andersen Handler sælger fra sin ejendom matr.no. 1a Nør Høe et stykke jord til Niels Hansen Nielsen.
Matr. no. 1d Nør Høe 0 0 3,1/4
efter udstykning 1/9 1909. Pris 625 kr.
Vurderingssum af sælgers samlede ejendom udgør 15000 kr.
Skadesløsbrev: Ad Chr. Nielsen, Hans Friis Sørensen og Søren Vejrup Petersen Nør Høe ere kautionister for mig for 130 kr. gives som sikkerhed, panteret i min ejendom matr. no. 1d Nør Høe med bygninger og inventarium og jord af hartkorn 3 fdk. 2,1/4 alb. med assurance og besætning og inventarium og avl og afgrøde alt næst efter 1500 kr. til Husmandskreditforeningen og med oprykningsret.

18/3 1910
Kvitt. på udskrift af lejekontrakt til Claus Iversen Nør Høe til Christen Pedersen tinglæst 18/12 1847. Da lejeret ifølge indhold er udløbet da lejeren er død og lejeretten forlanges tilbage til ejendommen, så begjærer jeg som nuværende ejer af matr.no. 1a Nør Høe denn lejekontrakt udslettet af pantebogen.-- Jens Handler.

18/3 1910 Påtegning
Fra Niels Hansen Nør Høe til Mads Hansen Nielsen tinglæst 31/5 1907.-- Pantet under lejer er blevet ejer af matr.no. 1d (???) Nør Høe.--

3/10 1919
Skøde og aftægt: Niels Hansen Nielsen af Nør Høe til søn Niels Hansen Nielsen ejendommen:
1d Nør Høe af 3 fdk. 2,1/4 alb. med besætning 1 ko.
Købesum 3000 kr. og aftægt til sælger og hustru Lene Marie.
Aftægt: Beboelsesret i 3 fag og 12 kvadratalen have.
Årlig 1,½ tdr.rug, 2 tdr. kartofler, daglig 3 pælge sødmølk, ugentlig 2 kander skummetmælk og 1 snes hønseæg hvert fjerding år. Adgang til ovn og brønd.-- Sælger sørger selv for brændsel.--

7/5 1920 (matr.no. 1e Nør Høe og 4a Smedegaard).
Skøde: Fra Jørgen Ross, Nør Høe til Niels H.Nielsen, Nør Høe.-- Ejendommen udstykket
1e Nør Høe 0 1 0 2,1/4
4a Smedegaard 0 0 2 1,½
Købesum 1e = 3500 kr.-- 4a = 2500 kr.
Da Niels H.Nielsen er mindreårig, medunderskriver, kurator Søren Vejrup Pedersen, Nør Høe.--

13/4 1923 (Matr.no. 1d + 1e Nør Høe og 4a Smedegaard)
Skøde: Niels H.Nielsen, Nør Høe sælger til Anders Hansen Sørensen, Fjedsted, skøder læst 20/9 1919 og 19/4 1920. Ejendom:
Matr.no. 1d Nør Høe 0 0 3 2,1/4
1e Nør Høe 0 1 0 2,1/4
4a Smedegaard 0 0 2 1,½
Købesum 15.050 kr + aftægt til sælger fader.

24/4 1925 (139/25)
Fogedudlæg: hos Anders H.Sørensen i Nør Høe
Der registreredes følgende: Anders H.Sørensen oplyste, at en griseso er død, og at han havde solgt een af de registrerede ungsvin, og betalt renter til Hypotekf. med 93 kr. medens resten var brugt til familiens ophold.
Der registreredes ejendommen: 1d og 1e Nør Høe 0 2 0 1½ og
4a Smedegaard Bramming sogn 0 0 2 1½
med påstående mur og naglefast inventarium, herunder kakkelovne, komfur og indmuret keddel, avl og afgrøde på mark og i hus, besætning og inventar, der ialt vurderedes til 18.000 kr.--
Af besætning og inventar fandtes følgende, der nærmere vurderedes således:
1 griseso 250 kr., 1 ungsvin 100 kr., 1 sort hest 300 kr., 1 rød ko 275 kr., 1 rød kvie 250 kr., 1 skimlet ko 250 kr., 1 rødbroget kvie 250 kr., 2 kalve 60 kr., 1 plov 20 kr., 1 tærskemaskine 75 kr., 1 rensemaskine 30 kr., 1 roerasper 5 kr., 1 hakkelsesmaskine 50 kr., 2 transportspande 15 kr., 1 arbejdsvogn 100 kr., 1 bør 2 kr., 1 ukrudtsharve 30 kr., 150 tdr. roer 300 kr., 1 parti korn.
Gårdejerne Hans Friis Sørensen, Hans P. Jensen og H.P.Sørensen, alle af Nør Høe overtog ejendommen ved tvangsauktion, 21/6 1925 for et bud på 11.500 kr.

10/10 1927 overdrages den til Niels Ludvig Hansen for 14.300 kr.
Ved fogedudlæg overtager hustruen Petra Marie Hansen ejendommen som særeje for 9.500. Petra dør i 1948, 57 år og Niels Hansen overtager igen ejendommen.
I 1953 er der igen tvangsauktion og installatør Søren Ibsen, Gørding overtager for 15.000 kr.
Ibsen sælger i 1954 til Ekhart Mortensen.
Ekhart Mortensen sælger i 1971 til Poul E.Adamsen.
Annie Jensen overtog den 1/1 1988 gården fra Poul E. Adamsen.

Gården da Ekhart Mortensen overtager den i 1954





Det fremgård af en lejekontrakt, at der på matr.1a´s jorder tidligere har været et hus med lejeret til jord.

Lejekontrakt: 2/7 1847
Niels Hansen til Christen Pedersen af Süderkrog, Vejrup sogn, et stykke hedeland i leje i 99 år, af længde i syd og nord 270 alen, i bredden 160 alen.--
2). Vejen til berørte ejendom skal gå ved den søndre ende til anden større vej, og vejen skal være forsvarlig 12 alen.--
3). Bagelyng og riis må tages på gårdens hede til bagning.--
4). For bemeldte lod skal betales 3 rdl. 3 s. H.C.--
5). Ved ny lejer betales 2 rdl. 3s. H.C.--
6). Lejeren skal årlig gøre 4 dages fruentimmerarbejde i hø og korn.--
Som udlejer Niels Hansen Nør Høe.-- Som lejer Christen Pedersen.--
m.f.pen.-- til vitt. C.W.Hansen, Karsten Mathisen, smed.--

2/4 1865. Skøde og Leieoverdragelses dokument
Underskrevne: Maren Hansen enke efter leiehusmand Christen Pedersen af Nør Høe, Gjørding sogn, efter hvem jeg sidder i uskiftet boe, tilstår hemed, at have solgt og afhændet til min søn Jens Christensen det mig tilhørende huus opført på en leielod fra forhen Niels Hansen nu Jens Jensen´s gård mat. 1a NørHøe, med jord og naglefast appentarium.
Fremdeles overdrager jeg ham leieretten til de jorder hvorpå huset er opført, hvilken leieret min afdøde mands efter contrakt tinglæst 2 juli 1847 på følg. vilkår og betingelser: Den årlige leieafgift er 3 rdl. 3 s. H.C. ell: 5 rd. 3 s. 9½ fr. der betales med 1 rd. 3 s. H.C. eller: 3 rd. 3½ sk. på maidag. 2./ Såfremt der skulde komme nye leiere skal der hver gang betales til gårdens eier 2 mk. 3 sk. ell. 4mRm. 3./ Leieren skal årlig foranstalte 4 dages kvindearbejde for grundeieren i høslæt og kornbjergningstid. 4./ Vejen til det udlejede gåer igjennem grundeierens Mt. overenst. med den opr. kontrakt, den skal være forsv. og 12 al. bred. Den acconderede kjøbesum for huus og overd. af leiekontrakten er 54 Rd. som kjøberen har beretiget med at overt. en af min afdøde mand stiftede gjeld til kjøberens søster af ligesåstort beløb. Fremdeles har kjøberen forpligtiget sig til at forsørge mig med forsvarlig husly, kost af spise og drikke, vask og pleie, lys og varme og andre livets beqm. alt ligesågodt som han og familien nyder, hvilket ophold på ordnet måde er ansadt til en værdi af 100 Rd. og erholder 1ste. Pr. i det ovennævnte huus og leieret, det være til min død.
Forn. huus med leieret skal derfor for eftertiden følge min søn, leieretten dog kun for den tilbagest. deel af leietiden, hvilket udgj. 99 år fra 11 jan. 1847 at regne, med de hørende herligheder og rettigheder, pligter og byrder hvormed jeg har ejet samme navnl. at han betaler den befalede indfæstning og for eftertiden udreder den årlige leieafgift, samt i det hele holder sig leieovert. efterr. Grundeierens eiendom er Mat.no. 1a NørHøe, det bemk. at kjøberen selvfølgelig svarer alt, hvad der af den årl. leieafgift skal svares af det solgte for eftertiden.
Under min og kjøbers vidnefaste underskrift, Nørhøe d. 2 april 1865.--Sælger og aftægtsnyder Maren Hansen.--Kjøber og aftægtsyder Jens Christensen.
Til vitt: Niels Hansen smed.-- Niels Hansen
m.f.p.

9. november 1866
Skøde: Fra Jens Christensen til Søren Jørgensen på hus med lejeret til jord fra matr.no. 1a Nør Høe.--Efter skøde tinglæst 21/4 1865 + aftægt til moder Maren Hansen enke efter Christian Pedersen Nør Høe.--Lejekontrakt oprettet d. 2/7 1847.

Brandtaxation.

Løbe No. 345 Aar 1869 den 22 December Formiddag KL. 10 er af undertegnede Sognetaxationsmænd, i Henhold til lov af 4 marts 1857 foretaget følgende Taxation til indtegning i Landbygninger ved almindelig Brandforsikring.

Gjørding Sogn Nørhøe Mk.

Lejehuusmand Søren Jørgensen fra Matr.No.1

Et Huus, øst og vest 7 Fag, langt 19, dyb 8, Høit 3 alen, af tavlemuur og Leer=vægge, fyrre Overtømmer, Lyngtag, 1 Skorsten af raaste,. de 3 vester Fag til Beboelse med Brædderloft, Inddelt i 4 Værelser med Leergulv, deelst 4 Fag til Stald og Lade.--Denne Bygning er gammel og upasset og 2 Fag tilbygt blev Taxeret saaledes 3 Fag a. 40 dlr. pr. Fag 120 dlr.

Midt Bygning Forsik. 201 for 80 dlr. udgaar 4 20 80

Tilsammen 200

Ildstedet forsvarlig Indrettet mod Ildebrand.
Ligger over 100 Alen fra nærmst finnes Bygning.
Denne Forretning har vi foretaget saaledes som vi trøst med vor Eed at bekræfte samme.

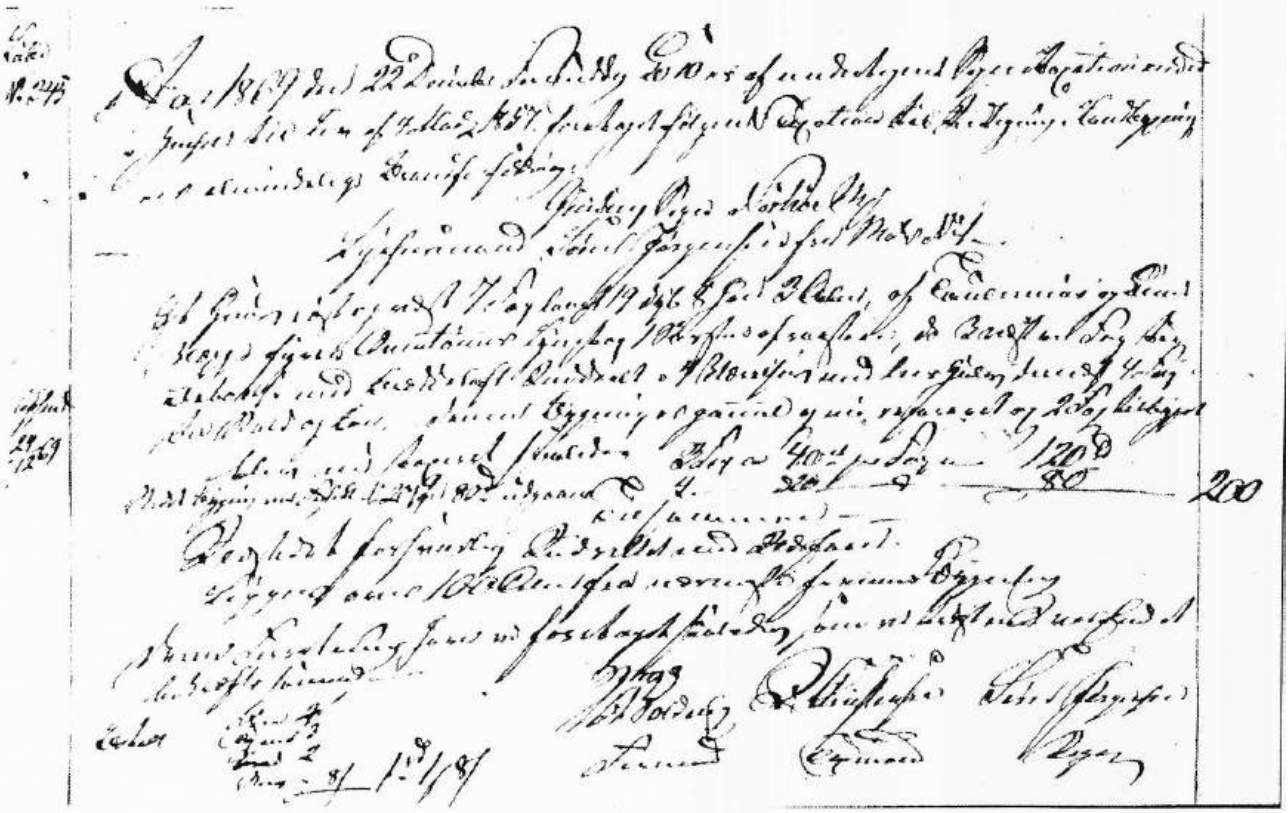

12/1 1883
Leiekontrakt: Herved tilstår jeg underskrevne, Andreas handler ejer af eiendommen Matr.No. 1a Nør Høe, at af nævnte eiendom har til Leiehusmand Søren Jørgensen som bor på en leieparcel af min eidom, bortleiet en stykke ved den søndre ende af det han har nu: af en længde 45 alen og i hele bredden af hans leielod således at det leiede stykke indeholder 9000 □ alen, skulde stykket ved den venstre side gå for nær på vejen for at de 45 alens længde kan indkomme, tages så meget længere ved den østre ende så jordstykket får en samlet størrelse af navnlig 9000 □ alen. Leietiden er på 50 på hinanden følgende år, fra 1ste januar 1883 at regne. Jeg underskrevne Søren Jørgensen forpligter mig herved til at betale til nævnte Andreas Handler eller gårdens eier i årlig leieafgift 2 kr. 25 øre som betales hvert års 1ste november. Til sikkerhed for nævnte lejeafgift har grundeieren første prioritet i

nævnte leieret. Fremleje er leieren tilladt uden afgift. Men på dette grundstykke må ikke opføres bygninger. Således afsluttet som bindende for eier og leier og stadfæstet ved egnhændig underskrift.
Eier: Andreas C. Handler.--Leier: Søren Jørgensen.
Nørhøe d. 16. december 1882. Til vitterlighed: Jh. Julsen.
Læst 12/1 1883. Anmærkning: Andreas Carstensen Handler findes ifølge skjøde tinglæst 22/5 1868 at eie Mat. No. 1a Nør Høe af hartkorn 1 td. 5 skp. 0 fdk. 1 alb. gl skat 19 kr. 58 øre.

25 juni 1890
Aftægt udslettet af pantebogen: Enke efter husmand Kristen Pedersen, i Nørhøe, Maren Hansen død 10 maj 1873.--Aftægtskontrakt efter 2/4 1865 udslettes 25/6 1890.

Johannes Mortensen overtager lejeretten af Søren Jørgensen mellem 1890 og 1906, og ejendommen forsvinder.

Brammingborgvej 18 Matr. no. 1c mf. Nør Høe gårde

"Hedegaard"



Lejere og Ejere

1865	Vilhelm Jensen (Vind)	lejer		
1865	Vilhelm Jensen (Vind)	brandtax.		
1873	Hans Pedersen, Toftnæs Alslev	ejer	skøde	lejejord
1910	Peter Pedersen Nør Høe	ejer	skøde	
1918	Aksel Rasmussen Nørå	ejer	skøde	
1923	Albert Krogh Mejsing	ejer	skøde	
1940	Alfred Hansen	ejer		
1979	Svend Hansen	ejer		

J.A.Handler sælger lejejord fra matr.no. 1a Nør Høe til Peter Pedersen i 1910 efter udstykning den 1/9 1909 matr.no. 1c Nør Høe og 4b Smedegaard.-- Peter Pedersen er søn af Hans Pedersen.

Peder Pedersen køber jord af Frands Hansen Jessen af Gørding, matriklerne 4m + 4n Aike. 1914 har Peder Pedersen endvidere købt 3b Smedegaard.

Hvornår Vilhem Jensen lejer jord i Nør Høe fremgår ikke helt, men det er ikke nævnt i andet skøde, ved skøde fra Jens Jensen til Andreas Carstensen Handler i 1854, men i anden skøde 22/5 1868, ligeledes findes der en brandtaxation i 1865 for husmand Vilhelm Jensen Vind, hvor det fremgår at huset er nyopført af ham.
Lejetidspunktet anslås til omkring 1860.

BRANDTAXATION.

Løbe No. 207.
Ar 1865, den 19 Aug. Formiddag Kl. 11 ib af undertegnede Sognetaxatoere.
Gørding Sogn Nør Høe Mark
Husmand Wilhelm Jensen Vind fra Matr.No. 1a
a). Stuehus: Øst og Vest 5 Fag, Langt 14, Dyb 10 1/4 Alen, de udvæn=
dige Muur Grundmuur fyrre Overtømmer Blandingstag, 1 Skorsten
af brændte Steen, de 4 Østre Fag til Beboelse med Bræddeloft, 6½ Fag
Vinduer med store Ruder. 5 Roue og 2 slette døre, 1 Fag til Stald
denne Huus er af nye opført og ikke før Taxeret, bleven Taxeret til 310 rdl.
Huset var forsvarlig Indrettet mod Ildsfare, og ligger
over 100 Alen fra nærmeste Nabo.
Ingen Brandredskaber forefantes
Denne Forretning Haver vi foretaget saaledes som vi trøster os til
med vor Eed, at bekræfte samme

Skjøde: 4/7 1873
Skjøde: Wilhelm Jensen (Vind) sælger hus med lejejord til Hans Pedersen af
Toftnæs, Alslev sogn. Lejejord fra matr.no. 1a Nør Høe.
Lejekontrakt tiltrådt af Ejeren Andreas Handler.
Købesum: 220 rd.rmt.

18/3 1910
Købekontrakt og skøde: J.A.Handler sælger fra sin ejendom matr.no. 1a
Nør Høe et stykke jord til Peter Pedersen
Mart.no. 1c Nør Høe 0 1 2 0,1/4
4b Smedegård 0 0 0 2,½
efter udstykning den 1/9 1909. Pris 2100 kr.
Køberen skal i skjel udlægge 13 al. til vej til brug for sælgers
ejendom matr,no.1a og grænsende ejendomme tilhørende Hans Friis Sørensen,
Søren Vejrup Pedersen og Christen Nielsen.
Matr. no. i Nør Høe med vejret: Ejeren af 1a J.A.Handler, 2b Søren Vejrup Pedersen, 2g Chr.Nielsen,
2a Hans Friis Sørensen og køberen Peter Pedersen 1c alle i Nør Høe.

Skadesløsbrev: Da Chr.Nielsen, H.F.Sørensen og Søren Vejrup Pedersen,
Nør Høe ere kautionister for mig for 130 kr.

14/1 1910
Påtegning: Jens A.Handler til A.C.Handler 8000 kr.
A.C.Handler har intet imod at matr.no. 1c og 1d udgår af pantet.

20/5 1910
Skøde og kvittering for lejeret: Hans Pedersen ejer efter skøde den 11/7 1873 et hus med lejeret til
jord fra matr.no.1a Nør Høe.
Da min søn Peter Pedersen har købt jorden matr.no.1c af ejeren J.A. Handler, kvitterer jeg herved min
lejeret til samme, til ham, mod aftægt til mig og min hustru Ane Pedersen, født Sørensen, boly til
længstlevende dør, bestående af: stue, forstue, køkken, adgang til brønd med redskaber, do til vaske-
rum, have, veje og stier, vedligeholdelse af samme, plads på tørt sted til brændsel og i pengehjælp
160 kr. om året med 40 kr. hvert fjerdingsår, værdi ca. 1000 kr. for 5 år. heraf falder på medfølgende
besætning 600 kr. og på huset 400 kr. om huset her til nedbrydelse 1916 efter kontrakten om lejeretten
og har for min hånd som min ret ikke større værdi.

30/5 1913
Skøde: Peder Pedersen køber jord 4m + 4n Aike af Frands Hansen
Jessen af Gørding. Hartkorn = 4m 0 1 2 1½ . 4n = 0 1 1 2 3/4
halvårlig tiende = 0,61 kr. og 0,54 kr. uden heftelser
Pant til hestehandler C. Ratmann Kolding 2897 kr.
Skadesløsbrev omfattende 1c Nør Høe, 4m og 4n Aike.
Købesum for 4m + 4n Aike = 3397 kr.

16/1 1914
Skadesløsbrev: Peder Pedersen til Tømmerhandler Chr. Nielsen, Gørding

1650 kr. hæftende på 1c Nør Høe.

13/2 1914
Panteobligation: P. Pedersen fra Gørding sparekasse 4300 kr, pant i 1c Nør Høe 3b og 4b Smedegård, efter 7000 kr. til Kr.F. Selvskyldnerkautionister = Købmand M.P.Jensen og Isenkræmmer Joh. Nielsen Gørding St.-- Pantsat indbo = 1 egetræsbord fir= kant 30 kr. 6 egetræsstole med læderbetræk 40 kr. 4 stole brun= poleret 15 kr. 1 skrivebord br. egetræ 130 kr. 1 buffe samme 60 kr. 1 klædeskab gul ml. 25 kr. 1 do brun ml. 25 kr. 1 tobaksbord brun egetræ 25 kr. 1 Singer symaskine med alm. fod egetræsplade 150 kr. 1 kommode brunmalet 25 kr. 2 sengesteder fjedermadras og sengene gulmalet 75 kr. 1 servante gulmalet 15 kr. 1 stueuhr med egetræs= kasse 32 kr. nikkelvarer og lamper, 2 kander, 2 sæt sukkerstel, 3 fade 2 frugtskåle, 3 lamper 100 kr. 1 spisestel, 10 urtepotter blomstret, 10 stk. skilderier 80 kr. køkkentøj 100 kr. ialt 827 kr.
Ved ejerskifte er gælden forfalden til udbetaling.

11/10 1918
Skøde og aftægt på ejendom 1c Nør Høe fra Hans Pedersen til søn Peder Pedersen med bestemmelser om aftægt udslettes, Hans Pedersen er flyttet til Bramming for over et ½ år siden.

18/10 1918
Skøde: Peder S.Pedersen sælger til Aksel Rasmussen af Nøraa
Ejendommen

1c Nør Høe	0 1 2 0,½	
4b Smedegaard	0 0 0 2,½	
Købesum:	Ejendom	9000 kr.
	Løsøre 4000 kr.	
	ialt: 13000 kr	

7/5 1920
Panteobligation: Aksel Rasmussen til Hypotekf.
2000 kr. på ejendomen

1c Nør Høe	0 1 2 0,1/4
4b Smedegaard	0 0 0 2,½
18h Store Darum	0 1 3 2

Areal: 301220 alen.
Vedtægt om sødiget læst d.12/1 1874
om digelauget d. 8/3 1911

14/12 1923
Skøde: Aksel Rasmussen sælger til Mølleejer Albert Krogh, Mejsing, Ejendommen

Matr. no.	1c Nøe Høe	0 1 2 0,14
	4b Smedegaard	0 0 0 2,½
	18h Store Darum	0 1 3 2

Købesum: 25.00 kr. heraf 500 kr. som vederlag for løsøre, undtaget 2 heste, 2 seler og 1 fjedervogn. Øvrige anmærkninger efter forrige skøde.

Alfred Hansen køber i 1940 af Albert Krogh og sælger i 1979 til sin søn Svend Hansen.

Høevej 12 Matr.no. 2a

"Engvang"



Indtil 1688 er der kun 1 gård i Nør Høe.

1681	Hans Nielsen		fæster
1688	Hans Nielsen og Niels Jensen		fæstere
	??? Hans Fauerskov???		
1705	Jens Michelsen		fæster
1739	Michel Jensen		fæster
1771	Jens Mikkelsen		fæster
1808	Mikkel Jenssen		fæster
1822	Nis Christensen		fæster
1841	Nis Christensen	Køber jorden af	Bramming Hovedgård
1860	Hans Gregersen Hansen		skøde
1861	Nis Christensen		skøde
1867	Enken Anna Paulsen		skifte
1869	Hans P.J.Christensen		skøde
1870 *	Jens Jensen		skøde
1890	Hans Friis Sørensen		skøde
1930	Frands P.Sørensen		skøde
1975	Bent Friis Sørensen		skøde

* Det fremgår ikke om Hans P.J.Christensen lader handlen gå tilbage, men Jens Jensen køber af enken Anna Poulsen.
Hans Friis Sørensen lader i 1894 lejejorden udstykke. H.F.S. køber jord, der har matr. i Aike, da Funderbanen bliver anlagt i 1915 (skøde i 1916 på matr. no. 4u Aike).

Reg. til Bramming fæsteprotokoller 1719 1858

Dato:	Hartkorn:	Fæster:	Side: Protokol I.
5/2 1705	Ej opgivet	Jens Michelsen af Hedegaard efter Hans Fauerskov.	20
22/11 1739	2 0 0 2½	Michel Jensen af Nør Høe efter ovennævnte fader (på aftægt).	98
14/11 1771	2 0 0 2½	Jens Mikkelsen af Nør Høe efter ovennævnte fader	184b

Protokol II.

2/7 1808	2 0 0 2½	Mikkel Jensen af Nør Høe efter ovennævnte fader	21
23/11 1822	2 0 0 2½	Niss Christensen fra Wirum ægter enken efter ovennævnte salig Mikkel Jensens.	35b

Matrikkel Nr.Høe.

Anno 1681 Matrikel
Nørhøde:
i Grd. Hans Nielsen 4 6 0 0

Nørhøedegaard 1688
Niels (Jensen) Jespsen og Hans Nielsen

Gl.Matr.	Ny Matr.
4 6 0 0.	3 7 1 1

16/8 1788
1. Jens Mikkelsen 2 0 0 2½
2. Hans Lauersen 2 0 0 2½

1804.
1. Jens Mikkelsens Enke
2. Hans Lauersen udskiftet 1798

Virkeli areal indhold	reduceret areal 1798 indhold	
855.260	686.826	agerland
238.480	156.512	eng

Fæstebrev 24/5 1822
Nis Christensen fæster gaard i Nr.Høe den 24/5 1822
a). Våningshuset 7 fag ege under ege og fyrre overtømmer, stråe og blandinge tække, tavl muur indrettet fra østre ende, 1 fag til ??? og et til kammer, de øvrige til beboelse forsynet med skorstene, vinduer, dørre og loft.
b). Østre ibygt,11 fag til koe og hestestald, 1 fag til ??? 3 fag til høeloft. Ege under uge som a.
c). Nordre huus 12 fag ege under ege og overtømmer, straae og lyngtække, tavl muur og leervægge indre. 4 fag korngulv, 2 fag loe, 4 fag korngulv og 2 fag vognport.

Besætning til pligtarbejde:

1 brun blisset hoppe	4 aar	20 rd. rede sølv
1 rød hoppe	9 aar	20
1 brun snippet hoppe	14 aar	12
1 brun blisset hest	2 aar	14
1 fladvogn med tilbehør		40
1 do med ditto		14
1 træ do med ditto		6
1 ploug med tilbehør		5
2 par jerntændet harver		3-13

Skøde: 29/1 1841
Skøde: Ingeborg Margrethe Fabricius sælger til fæster Nis Christensen af Nør Høe
Rettigheder og vilkaar: se andre skøder.
Købesum: 537 rd. 3 s. Hamburg Curant eller 860 rbd. rede sølv.
Hartkorn: 2 0 0 2½.

Skøde: 29/6 1860
Skøde: Nis Christensen sælger til Hans Gregersen Hansen for 1500 Rd. Rigsmønt.
1/. Aftægt til mig og hustru, værdi 400 Rd.
2/. Brammingborgs ejere forbeholder ret til jagt, fiskeri samt vej
3/. 3 lejekontrakter læst: 25/6 1847, 2/7 1847, 17/7 1847.
Aftægt: 4 fag af gaardens østre huus.--

Skøde: 2/7 1861
Skøde: Hans Gregersen Hansen af Nør Høe sælger til Nis Christensen
Købesum: 1200 Rd.--Rettigheder til Brammingborg som ovenfor.--
Bekræftende købekontrakt og kvittering for aarlig fattigbidrag, vedlagt.

BRANDTAXATION.

Aar 1869 den 7 Maj Eftermiddag Kl.5 er af undertegnede Sogne= taxationsmænd i Henhold til Lov af ¤ Marts 1857 foretaget følgende.-- Taxations til indtegning i Landbygningers almindelige Brandforsikring.--

Gørding Sogn Nørhøe Bye.
Gaardmand Hans Peter Christensen Matr. No.2

Stuehuus. øst og vest. 11 Fag, Langt 31, Dyb 11, Høit 3.3/4 Alen, de udvæ= dige Muure Grundmuur, fyr Overtømmer, Blandingstag, 1 Skorsten af raae Steen, de 7 østre Fag med Bræddeloft, indrettet fra Øst saaledes, 8 Fag stor Stue med leergulv, 2 fag Dagligstue med Bræddegulv, 2 Fag Stor Kammer med Bræddegulv, Forstue og Køkken med Bræddegulv, dernæst 4 Fag til Stald.--Huset er gammelt men noget ??? blev nu

Taxeret saaledes!	7 Fag af 80 rd er	560 Rd.	
	4 " " 45 " "	180 "	740 Rd.

Grundmuur taxeret til 70 Rd.

Det østre Huus 5 Fag, Langt 13, Dyb 8.3/4, Høit 3.3/4 Alen
De udvendige Muure Grundmuur, fyr Overtømmer
Blandingstag, 1 Skorsten af raae Steen, Indrettet fra Syd
Saaledes. 3 Fag til Aftægtsbolig med Bræddeloft inddelt
2 Værelser med leergulv, dernæst 2 Fag til Vask og Brændsel
Huus blev taxeret saaledes!

3 Fag a 50 Rd. er	150 Rd.	
2 "" " 35 " "	70 "	220 Rd.

Grundmuur taxeret til 30 Rd.

Det vestre Huus, 6 Fag, Langt 16, Dyb 8.3/4, Høit 3.1/4 Alen
Muure Grundmuur fyr og fyr Overtømmer, Blandings= tag, Indrettet til Lade og Korngulv.-- Blev nu taxeret pr. Fag til 40 Rd. 240 Rd.

1200 Rd.

Grundmuur taxeret til 40 Rd.
Litr.b og c ibygget litr.a.

Ildstederne forsvarlig indrette mod Ildsfare.
Gaardens Bygninger har forhen været forsikret under forsikrings No. 198 for 700 Rd. som nu udgaar.--
Ligger over 100 alen fra nærmeste, fremmed, Bygning.--
Denne Foretning har vi foretaget saaledes, at vi trøster os til med vor Eed at bekræfte samme.

Nørhøe den 7 Mai 1869.

12/5 1869
Kjøbekontrakt! 1. Jeg underskrevne Anna Poulsen, enke efter grd. Nis Christensen af Nørhøe, Gjørding sogn, tilstaar og vitterliggjør herved, at jeg til Hans Peter Johansen Christensen har solgt den mig tilhørende gaard i Nørhø som under matr. No. 2 ibdm og matr.No.5 af Smedegaard i Bramming sogn som er skjepet for 2 tdr. 5 skp. 1 fdr. 2 alb. gl. skat 13 M. 3 s. med jorder og bygninger, alt gaardens rette tilligende korntiende, alt saaledes som jeg besitter iflg. skjøde af 24 juni 1861.-- 2. Gaarden er forlængst tiltraat og overtaget af Kjøberen og har fra tiltrædelsen staaet for hans regning og risiko.-- 3. Kjøbesummen for gaarden fri for aftægter er fastsat til 4800 Rd. skr. fire tusind og otte hundrede Rd.Rm. hvoraf er betalt 1000 Rd. hvorfor min underskrift herpaa gjelder som qvittering. Resten 3800 Rd. betales d 11 juni termin dels med renter for ??? af 4% aarlig 3200 rd.-- ¤. Naar Kjøbesummen i henhold til foranstaaende er betalt og berigtiget, udsteder jeg lovlig og frit skjøde til kjøberen, og er jeg pligtig at hjelme ham det solgte fri for enhver gjelds.
Omkostningerne ved denne kontrakt og ved skjødets, dets tinglæsning og pantekallation, ½% af afgifter m.v. betales af parterne hver med det halve.-- 5. Kjøberen skal respektere de om forskellige dele af gaardens jorder godkendte contrakter, nemlig til Søren Nielsen, Carsten Christensen, Jes Pedersen, samt til Jeppe Andersen, hvis lod nu bruges af Herman Nielsen, ved at applevere de betingede leieafgifter, og indbordes kjøberen forøvrigt i alle de rettigheder, som de oprettede leiekontrakter hjelmer gaardens eier. Ligeledes leiekontrakten til Hans Peter Christensen tingl. d. 13 marts 1868.-- 6. Kjøberen svarer skatter og afgifter af gaarden fra tiltrædelsen og svarer fremtidigen alle udgifter deraf, tiender m.m.-- 7. Jeg Hans Peter Johansen Christensen ankjender herved, at jeg har indgaaet denne handel og forpligter mig til at opfylde samme i alle henseender. Saaledes udstedes og underskrives denne kontrakt vidnes.
Lyst Nørhøe, Gjørding sogn d. 5 mai 1869.

Ribe d. 12 mai 1869 Anna Poulsen Hans P. J. Christensen
Til vitt. Niels Hansen Niels C. Jensen
Lyst 9 juli 1869

Skifteretsattest: 11 febuar 1870
Ved anmeldelse den 22 marts 1867 af grdm. Nis Christensens dødsfald blev tillige anmeldt af Enken at med sammes umyndige børns samtykke agtedes at forblive hensiddende i uskiftet Bo, hvilket er i overenstemmende med skifteretsprotokollen.
Anne Poulsen

11 febuar 1870
Skjøde: Underskrevne Anne Poulsen enke efter gårdmand Nis Christensen af Nør Høe, efter hvem jeg sidder i uskiftet bo, tilstår at have solgt, ligesom jeg herved skjøder og fulkommen overdrager til Jens Jensen af Nørå den min afdøde mand efter skjøde læst 12 juni 1861 tilhørende gård i Nør Høe med påstående bygninger og tilligende jord under matr. no. 2 i Nør Høe, Gjørding sogn 2 td. 4 skp. 1 1/4 alb. og matr. no. 5 af Smedegård i Bramming sogn 2 fdk. 1 alb. med tilhørende anpart i Gjørding sogns kirke tiender. Og da købesummen 4000, skriver fire tusind Rd. Rm. er beretiget.ligeledes overtager sig at udrede den sidste ejer, Hans P. J. Christensens gjeld til mig 2800 kr. efter forlig af 15 ds. og til Søren Lauridsen Nørå efter tinglæst forlig 50 kr. så skal fornævnte ejendom fremtidig tilhøre køberen Jens Jensen(af Nørå)

17 febuar 1871
Skjøde! Underskrevne Jens Jensen af Nørhøe tilstaar at have solgt, ligsom jeg herved skjøder og fuldkommen overdrager til Jørgen Peder Johansen i Hesselund til forening med hans øvrige Ejendomsjorder, Parcellen No. 5 af Smedegaard, Bramming sogn. Bemeldte Parcel ved Udskiftningsberetning af 25 jan. sidstl. saaledes afhændet og er sadt til Htrk. 2 Fr. 1 al, Glsk. 37 ø. Og da kjøbesummen 400 rd. skr. Fire Hundrede Rd.Rm er berettiget, saa skal fornævnte Parcel fremtidig tilhøre Jørgen P. Johansen og Arvinger med de samme rettigheder og Byrder, hvormed jeg selv deraf har været ejer efter Skjøde, læst 11 Feb. 1870 og som jeg er pligtig at hjelme, dog recerveres den Brammingaarde Ejer i sin tid forbeholdte Ret til Jagt og fiskerri og vej, forsaavidt samme skal vedkomme paracelen, hvorhos bemk. at de i mit Skjøde omtalte Lejekontrakter fra min Gaard i N.Høe til Carsten Mathisen, Ane Kirstine Mortensdatter, Jesper Jørgensen og Hans P.Christensen alene angaa Jorder under Gaarden M.N.2 Nørhøe og ikke i nogen henseender vedkommer den solgte Parcel. Med bemk. at Kjøberen allerede har tiltraat Parcellen og fra 11 Dec. sidstl. at regne svarer alle af samme faldende Skatter og øvrige Udgifter og Tiender ete., stadfæstes dette Skjøde saaledes med min Underskrift pt. Holsted 3 Feb. 1871.
Jens Jensen
Til Vitt. Mynster. Imod dette Skjødes Tinglæsning vides intet at erindre.

Ribe Stiftamt d. 11de Febuar 1871 H.E.Nielsen Læst 17 Febuar 1871.

Afrægtskontrakt: 12/12 1890. Matr.no.--2 Nør Høe.

Oprettet imellem JENS JENSEN for sig og kone ANE LAURIDSEN som aftægtstager og HANS FRIIS SØRENSEN som aftægtsyder således: Der skal indrettes eller bygges for os aftægtsfolk 3 fag hus i østre ende af stuehuset og dertil et fag i østre hus.--til det yderste fag mod øst leverer vi selv mursten, men yderen skal opføre og istandsætte samt indrette huset ganske efter vort ønske og anvisning inden 1 maj 1891 .-- Samtidig skal han derefter holde huset vedlige og forsvarligt ind og udvendig på tag og fag.--

2).--Vi forbeholder os ret til brug af et stykke havejord østen indtil nuværende have i samme brede og 24 alen i øst, som hegnes, gjødes og dyrkes for os godt og forsvarllig.--

3).--Der leveres os årlig!

3 tdr,rug
6 skp. hele byggryn
4 skp. boghvedegryn med halvdelen 1 maj og 1 november
64 p bygmalt
2 tdr. spisekartofler
100 stk. friske hønseæg med 1/4 til hver tamperdag
3 lp fersk flæsk fra forenden af et rask svin til omtrentlig 10 lp.-- hver mortens dag.
3 lp frisk fårekød

4).--Ugentlig hver mandag morgen leveres 1 p.nykærnet ko smør.

5).--Daglig leveres

fra 1' november til maj 1 kande nymalket, ublandet komælk fra friske køer.
fra 1' maj til 1' nov. 1,1/2
Overalt hvor vi ikke ere fornøjede med leverancerne efter punkt 3, 4 og 5 kan vi fordre det betalt med penge efter dagens højeste kurs.

6).--Årlig i rette bjergningstid og inden 1' august leveres 12000 stk. strøgne klyne fra Terp mose, indsat tørt og godt på aftægtsloftet eller i hus i nærheden af aftægtshuset som kan lukkes af.--Vi bestemmer, hvor vi ville have klynen indsat.--Klynen skulle være tør og af almindelig størrelse og god kvalitet.--

7).--Årlig på forlangende leveres er læs fint gulvsand.

8).--Vi kan udtage et får af gårdens flok, som yderen stedse skal fodre og græsse sammen med og ligesågodt som hans egne får, hvert års yngel indtil 1' november.--Yderen leverer uld og yngel til os og han skal holde fornødent tøjrret.--Skulde fåret komme bort eller forgå ved udfald leverer yderen et ligesågodt får istedet.--Når den længstlevende af os dør falder fåret til gården.

9).--Af kjørsler altid med passende befordring.

A 2.gange om året til og fra kirke.
B 1 gang årlig til en af de nærmestee kjøbstæder eller til slægt og venner og efter 8 timers ophold tilbage.
C Præst og læge hentes og hjemkøres på forlangende.
D Vort korn besørges til mølle, og når det er malet hjem igen.

10).Vi har altid fri og uhindret adgang til og brug af gården brønd, bryggers, ovn med dertil fornødne redskaber, som derfor skulle holdes i forsvarlig brugbar stand.--

11). I sygdoms og alderdomstilfælde skal der altid gives os et fornødent tilsyn, pleje og opvartning, derunder tillige foreståe al brygning, bagning og vask, madlavning m. m.--Særlig i dette forhold skal yderen handle mod os, som han vil, at andre skal handle mod ham og således opfylde skriftens ord. 30/6 1893.

12).Vi her ret til at flytte med aftægten, og yderen skal i så fald levere indtil en afstand af 2 mil de i p. 3 og 4 nævnte præstationer, men itedet for p. 1,2,5,6,7,8,9,10 og11 betales årlig 100 kr. med halvdelen 1' maj og 1' november, smørret skal da med 1/4 hver tamperdag.--Vil vi, kan vi, med 1/2 års varsel flytte tilbage og tage aftægt som i p. 1-11 bestemt.

13).Hvad ret, vi har begge, har også den længstlevende, dog bortfalder når en af os dør, 1 td. rug, 2 skp. byggryn, 1 skp. boghvedegryn, 1 skp. malt årlig og 1/2 lp. kjød og 1/2 lp. flæsk.

Denne aftægt, der altid skal leveres i gode sunde købmandsvarer efter rigtig mål og vægt på aftægtsboligen, og som for 5 år er beregnet til 1500 kr. giver hermed prioritet og panteret i gården matr. no.2 N. Høe, Gørding sogn med bygninger, disses mur og sømfaste dele og assurancesum samt jorden af hatrkorn 2 tdr. 4 skp. 3 fdk. 101/4 alb. gl.skat 26 kr. 91 øre med anpart i Konge og korntiende og med besætning, inventarium, gjødning, aul og afgrøder og assurancesum. Alt næstefter rest 3060 kr. men i pantebogen 3600 kr. til kreditforeningen i Ringkøbing samt med af 4 forskellige lejekontrakter på jord.--

Under vore hænder vidnefast P.T. Holsted 6' december 1890 Jens Jensen.-- Hans Friis Sørensen

læst 12/12 1890.—

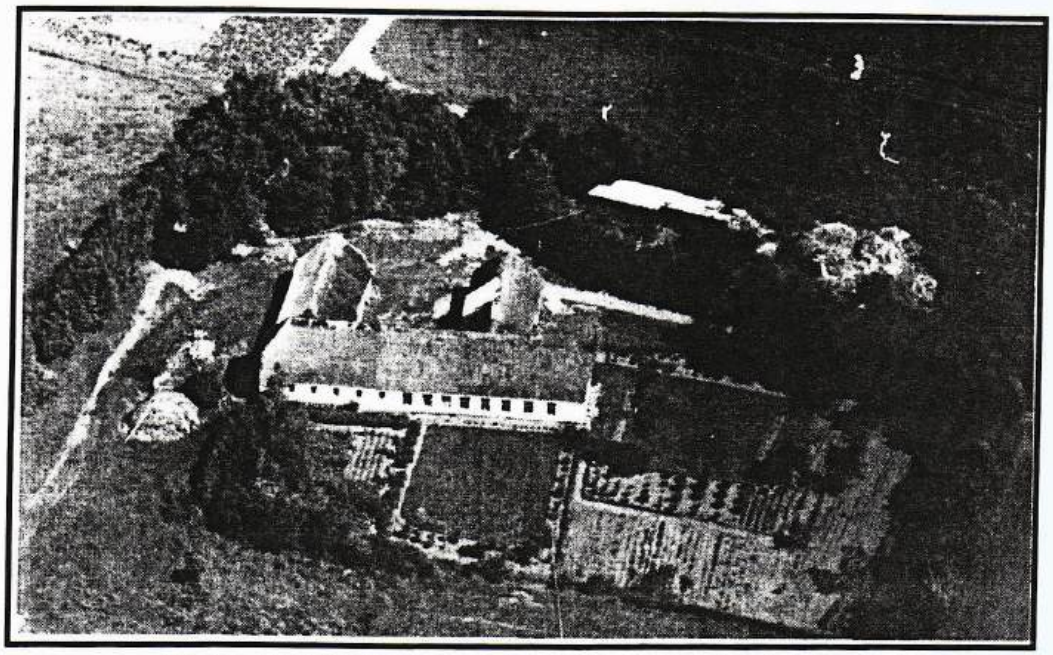

Gården er opført på nuværende sted i 1876, billedet er fra 1946 (privateje).

12/12 1890
Skøde: fra grd. Jens Jensen af Nør Høe til Hans Friis Sørensen af S.Høe. Købesum 8000 kr.
Tinglyste lejekontrakter:
1).-- Lyst.-- 25/1 1847 til Carsten Mathisen
2).-- Lyst.-- 2/6 1847 til Ane K. Mortensdatter
3).-- Lyst.-- 16/6 1847 til Jesper Jørgensen
4).-- Lyst.-- 13/3 1868 til Hans P. Christensen
Aftægt til Jens Jensen og kone Ane Lauritsen.--Værdi for 5 år 1500 kr. Overtagelse 1 Januar 1891.
Påtegning af lejekontrakt fra Hans Poulsens enke Smedegård til Jens Jensen.--
Transport: Al mig efter dokoment tillkommende ret transporerer og overdrager jeg hermed til Hans Friis Sørensen Nør Høe. 12/12 1890.
30/6 1893
Kvitt. på skifteretsextrat fra Søren Nielsen's enke Johanne Pedersen Friis til umyndige for 6400 kr. tingl. 24/8 1866 med påtegninger tingl. 13/6 1879, 23/7 1886 14/11 1890 og 23/6 1893 den 23/6 1886 udslettes for 3400 kr. Da jeg, Hans Friis Sørensen, har fået udbetalt hele den min efter foranstående skifteretsextrat tilkommende arv så kvitteres extraten herved for mit vedkommende til udslettelse af pantebogen N.Hø, p.t.Ribe d. 27 Juli 1893 Hans Friis Sørensen.

2/2 1894
Påtegning på panteobligation: Fra Hans Friis Sørensen til Kreditforeningen 3200 kr. tinglæst 8/5 1891.--Følgende udgår af pantet:

Matr. 2b Nør Høe	af hartkorn	0	3	3 1	gl. skat 4 kr. 94 øre
Matr. 2c Nør Høe	af hartkorn	0	2	2 1,5	gl. skat 3 kr. 39 øre
Matr. 2d Nør Høe	af hartkorn	0	2	2 2,5	gl. skat 3 kr. 83 øre

med tiendeparter.-- Tilbageværende!

Matr. 2 Nør Høe	af hartkorn	1	3	1 1,1/4	gl skat 140 kr. 75 øre.

2/2 1894
Påtegning af magssifteskøde af 8/8 1890 fra Niels Andreas Andersen af Nør Høe til Christen Nielsen! Lejeret angår kun matr.no. 2 Nør Høe og ikke de frasolgte lodder.

2/2 1894
Påtegning af aftægtsskøde af 12/12 1890.--Solgt lodder 2d og 2c til Johan Seier og Christen Nielsen må udgå af pantet.

1903
Påtegning på magsskifteskøde fra CHRISTEN NIELSEN N.Høe til HANS CHRISTENSEN værdi 300 kr. tinglæst 2/6 1899. skøde på huset, kvitt forevist.

Jeg skøder herved ommeldte hus til grundejeren HANS FRIIS SØRENSEN, og samtidig kvitterer jeg min lejeret til jorden efter foranstående kontrakt, for overdragelsen af huset er jeg vederlagt med 125 kr. Holsted den 23/12 1902. Læst den

9/1 1903.
Som skøde på hus, lejeretten udslettes samtidig.

14/10 1904
P.obligation: Hans Friis Sørensen 2600 kr. med pant i ejendom matr. no. 2a N.Høe efter skøde tinglæst 12/12 1890. Det bemærkes at der fra gammel tid tilkommer Bramming Gårds ejere ret til jagt, Fiskeri og vej over ejendommen 2a Nør Høe 1 3 1 2,1/4 14 kr. 75 øre.

2).-- at der er ældre adkomstmangel til kongetiende, hvilket alt af kreditforeningen må respekteres.

Påtegning af mageskifteskøde af 8/8 1890 fra Niels Andreadsn Andersen af Nør høe til Christen Nielsen! Lejeret angår kun matr.no.2 N.Høe og ikke de frasolgte lodder.

Påtegning på aftægtsskøde! af 12/12 1890.--Solgt lodder 2d og 2c til Johan Seier og Christen Nielsen må udgå af pantet.

Skøde: fra Hans Friis Sørensen til Johan Seier på lejejord, som han hidtil har haft, udstykket den 14/1 1894.--sum 700 kr. Matr No. 2d Nør Høe. Præstetiende svarres med 1 skp 0 fdk. i rug. Leje påbegyndt 15/5 1868.

Skøde: fra Hans Friis Sørensen til Sørensen til Søren Vejrup Pedersen på lejejord, som han hidtil har haft, udstykket den 14/1 1894.--sum 850 kr.--Matr no. 2b Nør Høe. Præstetiende svares med 1 skp. 2,3/4 fdk i Rug.--Behæftelsen af aftægt til Jens Jensen og hustru må køberen selv frigøre sig fra.--Ann: om lejekontrakt til Hans??? Nielsen tinglæst 11/12 1868 frafaldes.

7/1 1916
Skøde: Tømmerhandler Chr. Nielsen sælger til Grd. Hans Friis Sørensen Nør Høe følgende af 15/3 1915 udstykkede parcel 4n Aike by, 4u Aike by hatrk. 2,3/4 alb. pris 300 kr. Det bemærkes at Statsbanerne må tage af jorden, hvad de har brug for. Det reserveres: 1/. Parcellen medhæfter om Gørdingkanalen 2/. medhæfter for kontrakt om en vej læst 12/12 1862 og 23/3 1877

7/1 1916. matr.no. (4m 4v 4n 4x Aike)
Skøde: Tømmerhandler Chr. Nielsen Gørding sælger til husmand Christen Nielsen Nør Høe parcellerne:

4m Aike	2fdk 2,1/4 alb	skat 36 øre
4v Aike	1fdk 0,2/4 alb	skat 0 øre
4n Aike	0fdk 0,3/4 alb	skat 0 øre
4x Aike	0fdk 2,1/4 alb	skat 0 øre

Pris 1150 kr. hæftelser som ovenfor, uden DSB køberen får vejret over 4r og 4q Aike ad den vej i parcellens østre side.

Frands Peter Sørensen, grd. Nr.Høe pr Bramming. Født i Nr.Høe, den 11 juli 1904, søn af grd. Hans Friis Sørensen, Nr.Høe. Gården navn er "Engvang"; den er ca 150 år gammel og overtaget af Sørensen i 1930.
Bent Friis Sørensen, overtog gården i 1975 fra sin far. Nuværende ejer er 3. generation på gården.

3/7 1874
Skifteretsattest efter enkemadam Diver Hansdatter, Bramming Nygaard
Matr.no. 2 Nør Høe betale Korntiende efter Hartkorn:

Matr.No. 2.	2 tdr. 4 skp. 3 fdk. 1,1/4 alb	Nør Høe
Matr.no. 5.	9 tdr. 0 skp. 2 fdk. 1 alb	Smedegaard

Nør Høevej 8 Matr.no. 2b Nør Høe

"Fælles-Virke"

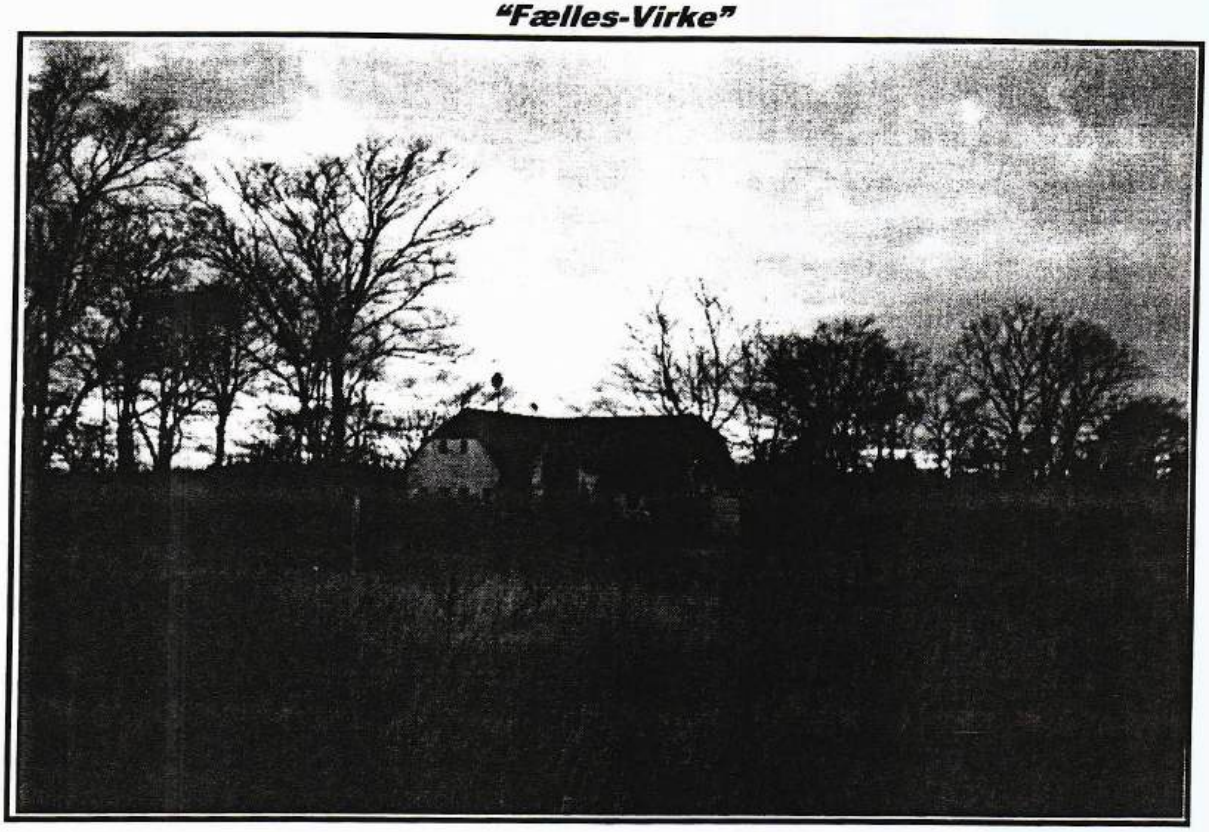

Lejere og ejere.

1847	Carsten Mathisen Smed	lejekontrakt
1852	Niels Hansen	skøde og lejekont.
1890	Søren Vejrup Pedersen	lejekontrakt
1894	Søren Vejrup Pedersen	skøde
1919	Niels Terman Sørensen	skøde
1961	Enken Karen Elisabeth Sørensen	skøde
1962	Kjels Lauersen	skøde
1963	Chr. M. Jørgensen	skøde
1965	Villiam Hansen	skøde
1971	Alfred Kristensen	skøde
1988	Henning S.Christensen og Lene Skov Nielsen	skøde

25/6 1847 (under matr.no.2a Nør Høe.)
Skøde og lejekontrakt: Fra Nis Christensens af Nør Høe til Carsten Mathiasen Smed.
10 fag hus, nemlig det helt østre hus, 7 fag stort og det i forbindelse dermed stående søndre hus fra sammes østre ende 3 fag, således som det nu befinder sig, og hvor han allerede er indflyttet, for den sum 70 rdl. H.C. eller 112 rbd. R.S.
Jordlod bestående af ager, eng og hede, hvis grund støder mod øst til den lod, som skomager Jesper Jørgensen har i leje, mod sønder til bækken og i vester og nord til Niels Hansen's Nør Høe hans ejendom og anpart i krattet eller ???? efter qvasning, på følgende vilkår:
1/. Lejemålet 300 år (???)
2/. Lejesum 19 rdl.H.C. eller 30 rbd. 2 f. 2/5 s. R.S.
3/. Evnt. Tiende eller andet påviler lejeren.
4/. Ved anmodning om plantning af hejen, skal han deltage.
5/. Det 10 fag hus er ibyggede Nis Christensen's øvrige bygninger og under disse i forening opført i brandkasse, forpligter Nis Christensen sig til at flytte, de tilbageværende bygninger som og lejeren skal så snart flytningen er tilendebragt at udbetale til Nis Christensen de 112 fbd. rede sølv.--
6/. Efter udløbet af tidsrum 300 år (????) tilfalder ejendommen igen sælger.--
Skrevet på Endrupholm, den 13 august 1846.
Ann: Det bortskødede hus 10 fag er ikke undtaget fra pantet for de på sælgers ejendom hvilende hæftelser.--

25/6 1852
Skøde og lejekontrakt: Carsten Mathisen sælger til Niels Hansen fra Stenderup.
Købesum 200 rdl. sølv og lejeafgift 19 rdl. H.C. eller 30 rdl. 2f. 2½ s.
Lejekontrakt til Claus Clausen tinglæst 3/9 1847 for nogle af bemeldte jorder for 50 år og hvilke nu haves i leje af Peder Hansen Bech imod årlig afgift på 15 rdl. 1 f. 3,1/5 s.

17/2 1871
Panteobligation: Jeg undertegnede Husmand Niels Hansen Smed i Nørhøe, Gjørding sogn tilstår herved og for alle vitterliggjør at være skyldig til fæster Hans Jensen i S.Høe, Bramming sogn den sum 100 rd. skriver Et Hundrede Rd.Rm. som han efter min begjæring har lånt mig i kontante penge.
Thi forpligter jeg herved mig og mine arvinger til at udbetale til bemeldte Hans Jensen eller hans arvinger bemeldte kapital 100 rd. til hvilken 11. Juni eller 11. Dec. termin med ½ års varsel fra een af siderne lovlig måtte vorde opsagt, ligesom jeg også sålænge kapitalen hos mig indestår, svarer heraf årlig rente 4%, der betales hvert års 11 juni termin. Skulle renten udeblive 14 dage over den her bestemte tid og da ikke på anfordring strax vorde erlagt, skal hele den skyldige kapital strax og uden opsigelse være forfalden til udbetaling.
Til sikkerhed og skadesløs betaling af kapitel, renter og omkostninger giver jeg herved mine kreditorer 1 prioritet i det mig ifl. skjøde og lejekontrakt overtagne hus med lejeret til nogle jorder fra Nis Christensen nu Jens Jensen's gård i Nør Høe, Gjørding sogn, tingl. den 25 juni 1852. Hvilket hus med lejeret til bemeldte jorder, samt ind og udbo skal være min kreditors sikkert og betryggende 1 pr. pant næstefter betingede leieafgifter sålænge indtil kapital, renter og omkostninger ere ham skadesløs udbetalte.
N.Høe den 11 feb. 1871. Niels Hansen Smed.
Til vitt. Niels Hansen Andreas Carstensen Handler.

30/3 1894 (2i)??
Den mig tilkommende lejeret efter kontrakt, tinglæst den 11/12 1868 på jord fra Hans Friis Sørensen's gård i Nør Høe hører nu under den til Søren Vejrup Pedersen solgte parcel 2b N.Høe Gørding sogn og må udslettes på al anden ejendom, Marts 1894.
Herman Nielsen Søren Vejrup Pedersen Kristen Nielsen Johan Seier.--
Læst 30/3 1894

22/2 1902 (2b 2e 2i)
Skadesløsbrev: Fra Søren Vejrup Pedersen til Hans Friis Sørensen og Christen Nielsen af N.Høe for 500 kr. med pant i ejendom:

2b Nør Høe	2 skp. 0 fdk. 0,½ alb	2 kr. 64 øre
2e Nør Høe	1 skp. 0 fdk. 1,3/4 alb	1 kr. 46 øre
2i Nør Høe	0 skp. 1 fdk. 1,½ alb	0 kr. 49 øre. (????).

6/5 1904
Dødsattest på aftægtskontrakt fra Søren Vejrup Pedersen N.Høe til Smed Niels Hansen tinglæst den 17/1 1890 10/9 1897 og 8/7 1898.
Niels Hansen døde den 6/4 1904
Ane Catrine Nielsen døde 18/6 1883.

13/1 1905 (2i)
Købekontrakt: Fra Søren Vejrup Petersen til Hans Friis Sørensen.--
Parcel no. 2i N.Høe, (engparcel)1fjk. 1,½ alb. Købesum 1000 kr.
Udskiftning af 14/7 1897 med vejret over 2e N.Høe langs østre skel.
Der recerveres de på 2e hvilende hæftelser.

7/11 1919 (Matr.no. 2b og 2e Nør Høe).
Skøde: Husmand Søren Vejrup Petersen, Nør Høe sælger til Landpost Niels Terman Sørensen (svigersøn) sammested.
Ejendom: 2b Nør Høe 2 skp. 0 fdk. 0,½ alb.
2e Nør Høe 1 skp. 0 fdk. 1,½ alb.
med inventarium, besætning og fjerkræ, anpart i Bramming mejeri og Esbjerg svineslagterri og aftægt.
Købesum: 6.000 kr.
Køberen yder til min død, inderste fags stue med kakkelovn, samt i sygdomstilfælde, pleje og pasning, daglig 1 liter god mælk og 300 kr. årlig i håndpenge, ved flytning 400 kr.
Vurdering 6.000 kr. og besætning ikke over 3.000 kr.

9/3 1924 (matr.no. 2i N.Høe).
Skøde: Hans Friis Sørensen, Nør Høe sælget til Niels Terman Sørensen, Nør Høe, engparcellen 2i Nør Høe af hartkorn: 1 fdk. 1,½ alb.
Købesum: 1.100 kr.

7/10 1933
Landpost Niels Terman Sørensen, Nr. Høe køber moseparceller i Mulvad af fhv. landmand Nis Vodder, Bramming. Medfølgende: 1 æltemaskine, 1 hestegang, 1 strygebarre, 1 form og forskellige småredakaber.
Der leveres årlig 6.000 stk. klyne fra de berørte parceller. (4i k l m n i Mulvad).

Niels Terman Sørensen sælger til sønnnen Søren Vejrup Sørensen matr. no. 2b, e. i. n. Nør.Høe og 4z. 6b Aike for 18.000 kr.

Karen Elisabeth Sørensen f. Maier, som sidder i uskiftet bo efter ægtefælles død den 2/10 1961, sælger til Kjeld Lauersen den 26/1 1962 for 106.000 kr.

Chr. M. Jørgensen overtager, ved tvangsauktion, ejendommen den 13/6 1963 for højeste bud 45.000 kr.
(Han har selv erhvervet fordring på 56.984 kr.)

Chr. M. Jørgensen sælger til William Hansen, den 15/5 1965. Købesum 110.000 kr. Der er ingen avl eller besætning
William Hansen sælger parcellen 2n til Alfred Hansen (1c) den 15/7 1971 og resten af jorden til Otto Lambertsen, Nr.Høevej 9. Gården afhændes i 1971 til produkthandler Alfred Kristensen.

==========

Det fremgår af nedenstående lejekontrakt, at Carsten Mathisen udlejer et stykke af jorden til Claus Clausen, som bygger et hus på 6 fag, men hvor huset har ligget, vides ikke. Hvornår det igen er forsvundet, vides heller ikke, men det kunne være omtalte hus iflg. påtegning af mageskifteskøde den 9/3 1903 på ejendommen Nr.Høevej 9.
9 September 1897 lejer Johan Seier jord af Herman Nielsen, som ifølge kontrakt tilhører Søren Vejrup Pedersen.

3/9 1847
Lejekontrakt: Fra Carsten Mathisen, Smed af Nør Høe og som lejer Claus Clausen af Aiche.--a). Et stykke eng, navnlig fra Jesper Jørgensen og til en opkastet grøft som udgjør skellet imellem det udlejede og det forbeholdne eng.--
b). Et stykke agerland bestående af 11 agre fra bemeldte Jesper Jørgensen, som i bredden efter opmåling udgjør 140 alen.--
c). Den søndre halvdel af heden og til det tilligende krat eller riis.--
d). Lejetiden er 50 år. Lejeafgiften 9 rdl. 3f. H.C. eller 15 rdl. 1 f. 3 s.--
Det hus, som lejeren agter at opføre, er selvfølgelig hans.

13/4 1850
Skøde og lejekontrakt: Fra Claus Clausen Nør Høe til Peder Hansen Bech af Skjærbæk, hus bestående af 6 fag på en jordlod fra Nis Christensen gård i Nør Høe.-- Købesum 196 rbd. + leje 15 rbd.--1 f. 3,1/5 sk.
Lejejord tinglæst 3/9 1847 for 50 år.--

13/4 1860
Mageskifte: Fra Peder Hansen Bech af Nør Høe til Jeppe Andersen af Terp.
Lejeafgift 15 rbd.--1 f. 3,1/5 s.
Mageskifte 200 rd. r.m.
Iflg. skøde tinglæst 16/8 1850

Det har ikke været muligt at finde yderligere oplysninger om lejekontrakter på ejendommen, men den findes, som ovenfor anført, nævnt i andre kontrakter.

Nr.Høevej 6 Matr. no. 2c Nr.Høe gårde

"Hedeagergaard"

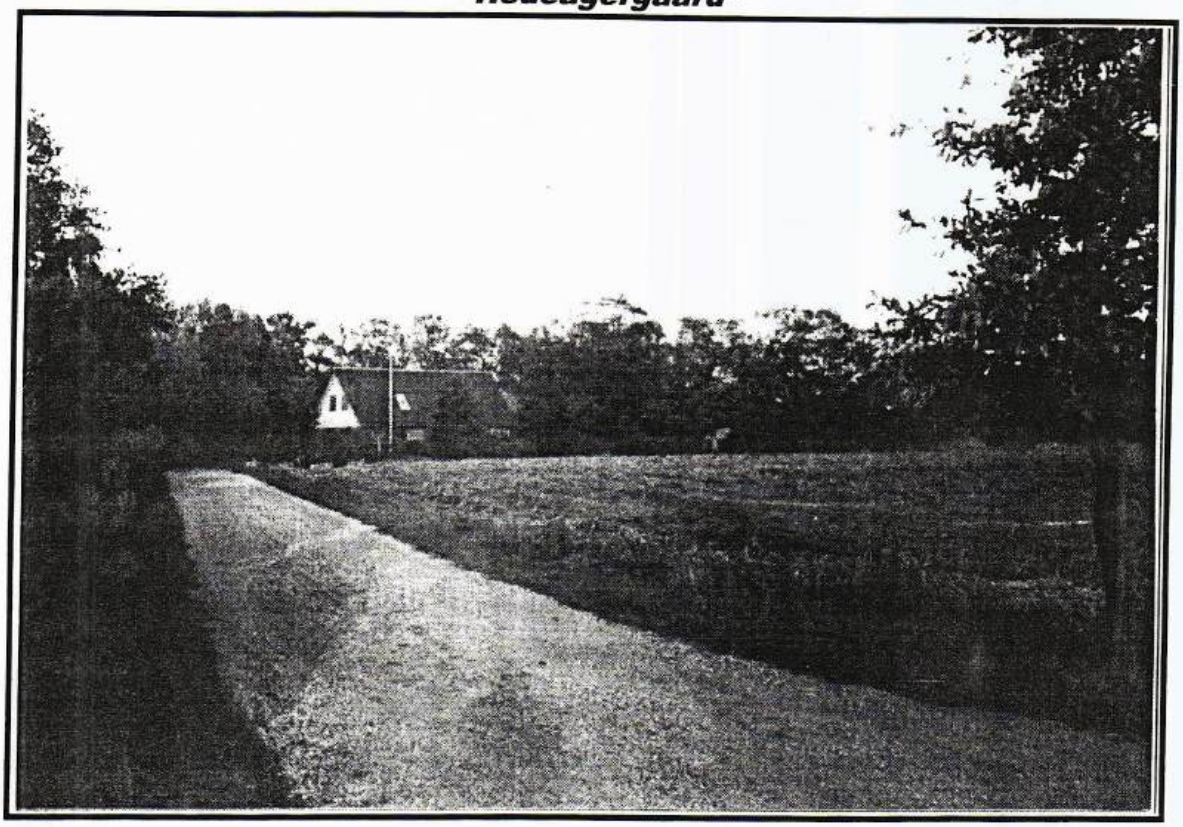

Ejere:			
1915	Christen Nielsen	skøde	
1925	Jens Therkelsen Kristensen		skøde
1973	Arne Lyst	skøde	
1975	Tage Nielsen	skøde	
1978	Herman Sørensen	skøde	

Ejendommen etableres først i 1915 som en udstykning fra Nr.Høevej 9, ejeren af denne ejendom bygger en ny gård på den østre side af den ny jernbane mellem Bramming og Funder.

11/12 1914
Købekontrakt og skøde: Christen Nielsen sælger til Hans Herman Pedersen af Nør: Høe.
Matr. no 2c Nør Høe 0 2 2 1,½
2f Nør Høe 0 0 0 1,3/4
2g Nør Høe 0 0 0 1
2h Nør Høe 0 0 0 0,½
med bygninger. Sælger forbeholder sig et stk. jord der skal afgives til Bramming Funder banen, således at købesummen alene tilkommer ham, ligeledes forbeholder han sig al den jord der ligger øst for det til banen exproprierede.-- Købesum for jorden er 10.000 kr.

SKØDE:
Efter at sælgers ejendom nu er bleven udstykket, skøder jeg Christen Nielsen til Hans Herman Pedersen.-- Approbation 27/7 1914.
Matr. no. 2h Nør Høe 0 0 0 0,½ tiendebankydelser 0
2k Nør Høe 0 2 0 1 1,21 kr.
2l Nør Høe 0 0 0 1,½ 0,06 kr.
2m Nør Høe 0 0 0 0,3/4 0,06 kr.
tilsammen 0 2 3 0,3/4
Vurderingen af 2c 2f 2g.2h udgør 8.000 kr.
Panteobligation til a og sj. kreditforening 7.700 kr.
Panteobligation til Christen Nielsen 1.570 kr.

29/1 1915
Påtegning på obligation: Fra Christen Nielsen læst den 18/5 1874
Indgår i pantet 2f og 2g Nør Høe udgår 2k af hartkorn 0 2 2 1
Pantet bestå nu af:
2c Nør Høe af hartkorn 0,½ alb
2f Nør Høe af hartkorn 0,1/4 alb
2g Nør Høe af hartkorn 0,1/4 alb
Tilsammen 1 alb.
Skøder tinglæst 17/9 1897 og 15/7 1898
Under pantsætningen skal endvidere være indbefattet den ejendommen tilkommende vejret over en parallelt med Funder Bramming banen løbende 4m. bred vej, der af Statsbanerne eksproprieres fra matr.no. 2d til brug for denne og flere ejendomme, idet anm. frafaldes om, at denne vejret endnu ikke er tilsikret ejendommen ved tinglæsning.

7/1 1916. matr.no. (4m 4v 4n 4x Aike)
Skøde: Tømmerhandler Chr. Nielsen Gørding sælger til husmand Christen Nielsen Nør Høe parcellene:

4m Aike	2fdk 2,1/4 alb	skat 36 øre
4v Aike	1 fdk 0,2/4 alb	skat 0 øre
4n Aike	0 fdk 0,3/4 alb	skat 0 øre
4x Aike	0 fdk 2,1/4 alb	skat 0 øre

Pris 1150 kr. hæftelser som ovenfor, uden DSB køberen får vejret over 4r og 4q Aike ad den vej i parcellens østre side.

29/5 1925
Skøde: Husmand Christen Nielsen, Nør Høe sælger til Jens Terkelsen Kristensen, Tømmerby.
Ejendommen:
Matr.no. 2c Nør Høe hartkorn 0 fdk. 0,½ alb
Matr.no. 2f Nør Høe hartkorn 0 fdk. 0,1/4 alb
Matr.no. 2g Nør Høe hartkorn 0 fdk. 0,1/4 alb
Matr.no. 4m Aike hartkorn 2 fdk. 2,1/4 alb
Matr.no. 4v Aikehartkorn 1 fdk. 0,3/4 alb
Matr.no. 4n Aike hartkorn 0 fdk. 0,3/4 alb
Matr.no. 4x Aike hartkorn 2 fdk. 2,1/4 alb
Med besætning, avl og afgrøde og 10 stk. fjerkræ.--
Købesum:

Ejendom	11.800 kr.
Løsøre	6.200 kr.
Ialt	18.000 kr.

Ifølge landbrugsministeriets skrivelse af 9/5 1925 må matr.no. 2c,f,g 4n,m,v og x afhændes til opretholdese af selvstændig ejendom

Besætning ved panteobligation den 29/5 1925 (no. 316)
2 heste, 4 køer, 2 stk ungkvæg, 2 svin, 0 får.

26/6 1936
Jens Th. Christensen får transportskøde efter dødsbo fra Chresten Nielsen. (7297,61 Kr.).

11/6 1973 Arne Lyst køber ejendom for 160.00 kr.--Sælger må bebo ejendommen, så længe han vil, for en husleje af 200 kr. pr. måned.

1/7 1975 Tage Nielsen køber ejendommen for 337.240 kr. Der et lejemål fra DSB på et areal på 2300 m^2 op til Bramming - Funderbanen .

Herman Sørensen overtog gården 31/12 1978 fra Tage Nielsen. Ejendomsskyld 1.300.000 kr. Areal 12,6 ha., heraf 0,5 ha. skov, der er desuden forpagtet 33 ha.
Herman Sørensen har senere købt ejendommen Brammingborgvej 28.

Ejendommene drives med mink og kartoffelavl.

Nr.Høevej no. 5 Matr.no. 2d Nør.Høe

"Fruelund"

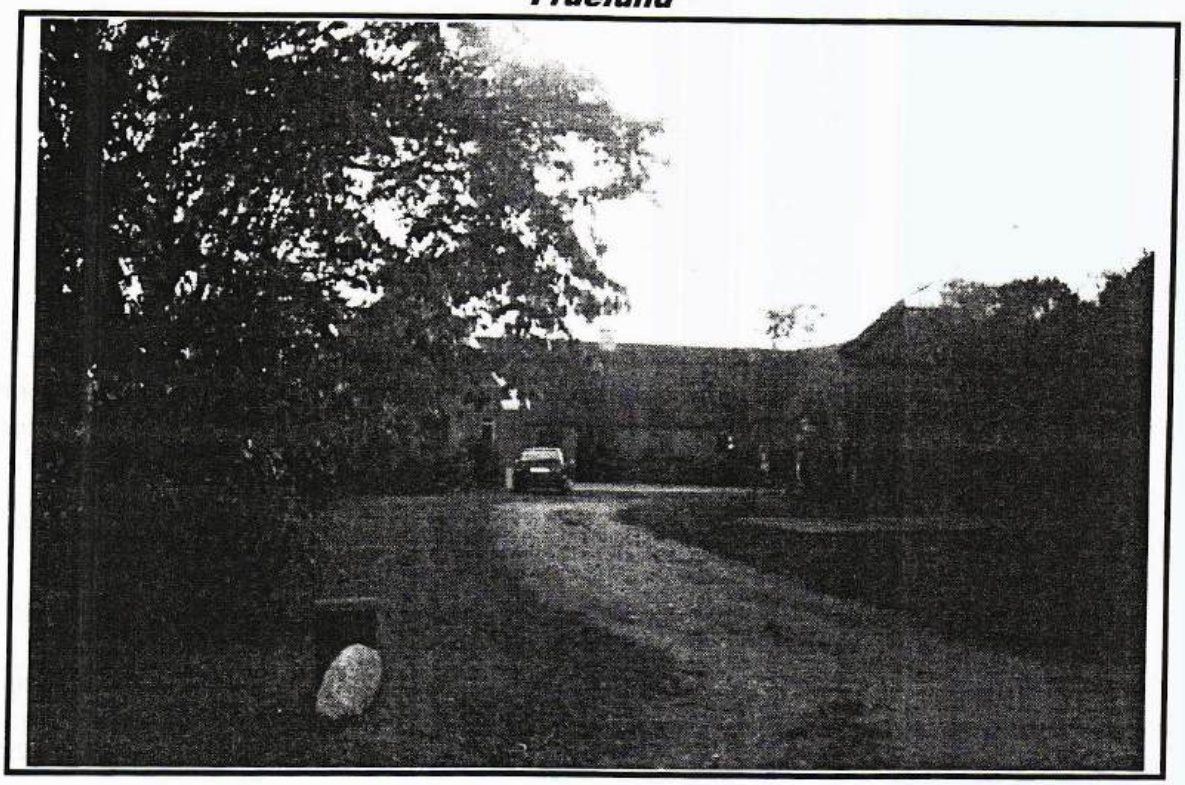

Lejere og ejere

1847 (1844)	Ane Kirstine Mortensdatter (enke)	lejekontrakt
1836	Jes Pedersen (Enke)	skøde og lejeoverdragelse
1868	Johan Seier	skøde
1913	Carl Seier (søn)	skøde og aftægt
1919 (14/2)	S.Borup Christensen, M.Pedersen R.Enkegaard alle af Esbjerg	skøde
1919 (23/5)	L.Johnasen, I.R.Jensen af Kolding	skøde
1919 (12/11)	M.Langberg, Randers	skøde
1920 (3/9)	Jens Andersen Nielsen, Vejrup	skøde
1922	Kr.Ebbesen	fogeudlægsskøde
1951	Svend Ebbesen (søn)	skøde

2/7 1847 (1844) (tinglyst)
Lejekontrakt: Fra Nis Christensen til enken Ana Kirstine Mortensdatter af Aiche som lejer af at stykke jord, bestående af ager, eng og hede.-- Som udlejes for 99 år, et stykke jord i firkant fra østre side grænsende til Aiche skøde, i den vestre side til en allerede kastet grøft, bredde 163 favne, længden fra syd til nord, engen iberegnet 144 favne.--

2). Af bemeldte jord svares årlig i hyre 12 rdl. H.C.
3). I stedet for tiende svares een dags arbejde.
4). Huset tilhører lejerinden.
5). Hver gang huset overdrages fremmede svares til gårdens ejer 5 rdl. H.C. i indflytning, men ikke til, lejerens egne børn.
6). Huset er belagt med 1. ste prioietet for den årlige hyre.
7). Bemeldte sted må lejeren grave og dyrke som hun vil.
Nør Høe den 1. december 1844.--

15 Maj 1868
Skøde og Lejeoverdragelse! Underskrevne Jes Pedersens Enke Maren Nielsen af Sønderhøe, tilstår at have solgt og afhændet ligesom jeg herved tilskjøder Johan Seier af Aiche det mig tilhørende hus 8 fag stort, opført på en lejelod fra Nis Christensens gård i Nørhøe.--Ligeledes overdrager jeg kjøberen leieretten til ovennævnte jordlod hvorpå huset er opført, for den tilbagestående tid af leieretten, der er 99 år fra 1 december 1844.--Jeg har ikke selv nogen tinglæst adkomst på det solgte og overdragne,

men den sidste adkomst lyder på min afdøde mand og er tinglæst 15 febuar 1836, og må kjøberen i enhver henseende rette sig efter, hvad fra nu anført navnlig hvad angår leieretten og således svare leieafgiften 19 R 3 M 4 sk., som der er bestemt til rette forfaldstid, samt hvad der iøvrigt skal svares for fremtiden.
Kjøberen giver ingen kjøbesum, men forpligter sig til som vederlag fremtidig at svare den på det solgte hæftende aftægt til ANE KIRSTINE MORTENSDATTER, ifølge kontrakt tinglæst 16 febuar 1836 af verdi for 5 år 100 Rd, med undtagelse af h ? silgheden og havejord, samt brønd og bagerredskabers afbenyttelse, som bortfalder.
Derimod forbeholder jeg mig til afbenyttelse og fremtidig Eiendom et huus som efter vor overenskomst er opført af kjøberen på den østre side af leielodden, hvor for kjøberen såsnart den ovenstående aftægtskone er død, skal årlig sålænge jeg lever, levere mig 6000 stykker strægne klynn i rette brændselsbjærgningstid, som han selv besørger forarbeidet og hjemkørt til mig i tør og god stand. Denne forpligtigelse ansættes for 5 år til værdi 20 Rd. og tager prioritet i huus og leieret efter hvilende hæftelser.
Fremdeles bemærkes, at såfremt jeg enten dør eller flytter bort fra stedet forinden forannævnte aftægtskone er afgået ved døden, skal stedets beboere give aftægtskonen, som sålænge hun lever fri husly i det mig forbeholdte huus, tilhånde med al fornøden pleie og opvartning i sygdomstilfælde, samt ved hendes død besørge hendes hæderlige og anstændige begravelse efter egnens skik og brug, ved sådant tilfælde tilhøre det forbeholdte huus efter hendes død stedets eier til fulkommen rådighed og eiendom. Fra det øjeblik jeg fraflytter huset og sålænge aftægtskonen bebor det allene skal stedets eier holde det forsvarlig vedlige. Hvis aftægtskonen dør før mig eller jeg fraflytter huset og sålænge aftægtskonen bebor det allene skal stedets eier holde det forsvarlig vedlige. Hvis aftægtskonen dør før mig eller jeg fraflytter huset skal dette, som foran bestemt tilhøre mig som uinskrænket eiendom, men kan efter min død forlanges bortført, når stedets eier derom forinden giver mine arvinger ½ års varsel.
Det fornævnte huus med leieret til jord fra Nis Christensens gård, skal under de anførte betingelser tilhøre kjøberen, som holder sig leimålets bestemmelser efterrettelig og resevere de på grundeiers eiendom hvilende hæftelser. Nærværende overdragelsesdokoment underskrives af grundeieren der derved qvittere for den forfaldne indfæstning af aftægtskonen med hensyn til den skete forandring i hendes aftægt.
Under vore hænder, vidnefast.
Nørhøe, Gjørding sogn den 2 Febuar 1868:
Ane Kirstine Mortensdatter m.f.p Maren Nielsen m.f.p
Johan Seier.
Imod foranstående overdragelse haves for mig som grundeier intet at erindre.
Nis Christensens enke m.f.p. Til vitterlighed Andreas Handler
Niels Chr. Johansen
læst 15 mai 1868.

12/1 1877
Panteobligation: Fra Johan Seier, Nør Høe til Jørgen Johansen, Hesslund, for 300 kr. med sikkerhed i hus med lejeret til jord iflg. skøde tinglæst den 15/5 1868. Jorden henhører under matr. no. 2 Nør Høe af hartkorn 2 4 3 1,1/4 gl skat 13 rd. 44 sk.
Det bemærkes, at sælgerinde mangler tinglæst adkomst, hvilket reserveres.--Johan Seier.--Til vitt. N.H.Lauridsen.--Hans Sørensen. m.f.p.

15/11 1878
Panteobligation: Fra Johan Seier til husmand Hans Nielsen, Vilslev, 200 kr. til sikkerhed pantsættes hus 8 fag + lejejord under matr.no. 2 Nør Høe.

8/1 1886
Pantobligation: Underskrevne Johan Seier af N.Høe tilstår herved og vitterliggør at være skyldig til Hr. Kjøbmand Peter J.N.Lund af Lourup den sum 1.100 kr. nævner Et Tusind og Et Hundrede Kroner, som jeg fra 11 f.M. forrenter med 4% p.a. , der betales på kreditors bopæl i 11 juni og 11 december terminer, hver gang med halvdelen, og som jeg forpligter mig og mine arvinger, disse en solidum, at tilbagebetale efter et halvt års lovlig varsel fra hans eller min side til en af de ovennævnte terminer.
Men dersom renterne ikke bliver betalt i rette tid eller dersom pantet foringes eller pådrages restancer af skatter, tiender, afgifter eller andet, der har prioritet i ejendommen, da, såvel som også når mit bo skulde komme under konkursbehandling eller pantet blive udlagt ved exekution, er kapitalen forfalden til skadesløs betaling uden opsigelse, og ligesom jeg i søgsmålstilfælde er underkastet, lov af 25 januar 1828, således vedtager jeg og, at kreditor kan gå fri imod mig med udlæg uden dom eller forlig overalt, hvor betingelserne i medfør af lov af 29 marts 1873 §15 er tilstede.--Så vedtager jeg også at pantets værneting skal være mit forum, og at jeg lovlig kan varsles ved forkyndelse på pantet af forligsklage og stævning, hvor jeg end bor eller er og med varsel som for udenherredsmand.

Til sikkerhed for skadesløs betaling af kapital, renter samt alle i tilfælde af opsigelse, søgsmål eller inddrivelse på anden måde påløbende omkostninger pantsætter jer herved med1' Pr. den mig efter adkomst tinglæst 15 mai 1868 tilhørende ejendom, bestående af at hus med lejeret til jord fra Matr.no. 2 N.Høe, Gjørding sogn, ved hvilken pantsætning reserveres grundejerens rettigheder efter kontrakten og de foran på grundejendommen hvilende hæftelser. Under pantet er indbefattet bygningers mur & nagelfaste dele samt assurancesum, ejendommens sæd, avl, afgrøde, fourage, gjødning og brændsel, besætning og inventarium og alle disse tings assurancesum.--En uddød men endnu ikke udslættet aftægt til Ane Kirstine Mortensdatter samt forpligtigelse til at svare aftægtspræstation til Jes Pedersens enke reserveres.

p.t. Holsted d. 5 Jannuar 1886. Johan Seier
Til vitterlighed, Clausen. Petersen
Læst 8/1 1886. Uden Anmærkninger.

2/2 1894
Påtegning på panteobligation: Fra Hans Friis Sørensen til Kreditforeningen 3200 kr. tinglæst 8/5 1891.--Følgende udgår af pantet:

Matr. 2b Nør Høe af hartkorn	0	3	3	1	gl. skat 4 kr. 94 øre
Matr. 2c Nør Høe af hartkorn	0	2	2	1,5	gl. skat 3 kr. 39 øre
Matr. 2d Nør Høe af hartkorn	0	2	2	2,5	gl. skat 3 kr. 83 øre

med tiendeparter.-- Tilbageværende!

Matr. 2 Nør Høe af hartkorn	1	3	1	1,1/4	gl skat 140 kr. 75 øre.

2/2 1894
Skøde: Fra Hans Friis Sørensen til Johan Seier på lejejord som han hidtil har haft, udstykket den 14/1 1894.--Sum 700 kr. Matr.no. 2d Nør Høe.
Præstetiende svares med 1 skp. 0 fdk. i rug.
Leje påbegyndt 15/5 1868.

Lejekontrakt: 9. September 1897
1). Mine Herman Nielsen's lejejorder fra Matr.no. 2 N.Høe ifølge kontrakt læst 11 decbr. 1868 udlejer jeg herved for resten af perioden til Johan Seier, sådan at han udover min ret overfor grundejeren til den dag leiemålet hører op også underkaster sig min kontrakt, dog beholder jeg selv haven og huset.
2). Lejetiden begynder 28 august 1892 og varer til 28 august 1897, altså fem ar.--Indbjergningen dette år 1892 tager Herman Nielsen, men Johan Seier må straks efter indbjergningen tage fat på jorden og arbejde i den såvel som straks på grønjorden.
3). I den tid leiemålet består mellem os, betaler Seier afgiften til S.V.Petersen 30 kr. 50 øre om året og til Herman betaler Seier:

4 tdr. kartofler	med halvdelen 1 Mai og 1 Novbr.
55 kr. i penge	første gang 1 Mai 1893 for ½ år bagud.

Fra stedets mose graver Seier fornøden brænsel til mig og kjører mig samme hjem i rette tid hvert år og sætter det i hus, så kjører han og hjem lyng og riis fra marken.--1 kande nymalket komælk og 1 kande kjernemælk, om ugen må forlanges.--Udlæg kt. i penge for stemplets skjøder bliver hele afgiften ansatte til 110 kr. om året.
4). Med hensyn til drift m.m. holder Seier sig de ældre kontrakter efterrettelig.--
5). Når Herman ikke får sin afgift i rette tid kan han holde sig til Seier og tillige ~~hæve~~ lejemålet men dog kræve sin afgift i et helt år.--Johan Seier er underkastet Fr. af 25 Jan. 1828. p.t. Holsted den 30 juli 1882.
Johan Seier, Herman Nielsen.-- Vidner iflg. 5 1 7 Clausen, Hansen

Foranstående leiekontrakt kvitteres herved til udslættelse idet Johan Seier har erlagt den sidst leie til 28 aug. 1897 for hvilken Sognerådet kvitterer, da Herman Nielsen er under kommunens forsørgelse.--
Gjørding Vejrup Sogneraad den 24 aug. 1897.
P.S.V S.E.H Mølgaard, Herman Nielsen. For mit vedkommende kvitteres lejemålet.--p.t. Holsted 9/9 1897 Johan Seier.

10/1 1913
Skøde og aftægtskontrakt: Husmand Johan Seier af Nør Høe sælger og skøder til min søn Carl Jens Fredrik Seier, ejendommen 1d af hartkorn 0 2 3 2½ og lejekontrakt til jord fra matr.no. 4b Aike læst den 7/3 1873. Anpart i Gjørding mejeri.--
Aftægt til Johan Seier og hustru Inger født Jensen, en tofags stue og 200 kr. årlig.-- Værdi 260 kr. Købesum 5900 kr.
Pant: 3200 kr. til Kreditforeningen.--2700 kr. til søster Marie Seier af Nør Høe.--

24/1 1913
Kvitt. på klyneret for Johan Seier, tinglæst 12/5 1894 Gørding den 18/9 1897.
Maren Nielsen m.f.p.

21/2 1913 (Aiche)
Kvitt. på lejeret og købekontrakt fra P. Chr. Jessen til J.D.F.Seier,
tinglæt 7/3 1873 og 30/7 1880
Da der er udstedt skøde på ovennævnte jordstykke kvitteres bemeldte kontrakt til udslættelse af pantet.--
Johan Seier Carl Seier.

6/2 1914
Medlem af Klaabygaard Mærgelselskab (vedtægter)
Karl Seier, Nør.Høe (Bramming) ?? 2d kbm. mergel 75.

14/2 1919. Matr.no. 2d Nør Høe, 3c + 4o Aike.
Skøde: C.F.J. Seier sælger til Vævemester S. Borup Christensen, Fisker Mads Pedersen og Lærer R. Enkegaard alle af Esbjerg.
Ejendommen:

2d Nør Høe	0	2	3	2,½
3c Aike	0	0	3	0,3/4
4o Aike	0	1	0	2,½

Ca. 60 tdr. land
Med besætning 2 Norske heste, 12 kreaturer køer og kalvekvier.
Købesum: Ejendom 16.000 kr.
Besætning og løsøre 16.000 kr.
Ialt: 32.000 kr.
Vedtægter til Klaabygaard mærgelselskab.-- Vurderingssum 3die alm. 10.000 kr.

23/5 1919
Skøde: Samme ejendom.-- S.Borup Christensen, M.Pedersen og R.Enkegaard alle af Esbjerg til L.Johansen og I.R.Jensen af Kolding
Købesum: Ejendom: 13.000 kr.
Besætning og inventarium: 7.000 kr.
Ialt: 20.000 kr.
Besætning: 2 heste og 8 kreaturer.

12/11 1919
Skøde: L.Johansen og I.R.Jensen af Kolding sælger til Proprietær M. Langberg, Randers, Ejendommen "Fruerlund".

Matr. no. 2d Nør Høe			0	2	3 2,½
3c Aike	0	0	3	0,3/4	
4o Aike	0	1	0	2,3/4	
Matr. ialt:	0	4	3	2,3/4	

Areal ca. 60 tdr.land.
Med inventar og besætning, 2 gule heste, 1 ko, 6 kreatuere.
Pris: Ejendom 20.000 kr.
Besætning 12.000 kr.
Ialt: 32.000 kr.
Bemærkning: At der på 3c er ældre vejret.-- Kontrakt om vej af 12/12 1862 23/3 1877 og lejekontrakt af 30/11 1883 på jord fra 4b Aike.-- Ejendom og besætning må ikke foringes fra ejer til ejer (iflg. gældspost til Varde bank 13.000 kr.). Vurderingssum: 10.000 kr.

3/9 1920
Skøde: Fra ejendomshandler M.Langberg, Randers til Jens Andersen Nielsen, S.Vejrup fra skøde læst den 12/11 1919
Ejendommen "Fruerlund".

Matr. no. 2d Nør Høe			0	2	3 2,½
3c Aike	0	0	3	0,3/4	
4o Aike	0	1	0	2,3/4	
Matr. ialt:	0	4	3	2,3/4	

Areal ca. 60 tdr.land.
Købesum: 28.000 kr. (løsøreværdi 10.000 kr.).
Jens Andersen Nielsen sælger til M.Langberg, ejendommen 7b og 5b Sdr.Vejrup.

Panteobligation: på 2d Nør Høe m.f. til M.Langberg fra Jens Andersen Nielsen, 20.500 kr.

17/10 1920
Panteobligation: Samme på 2.050 kr.
Ejeren forpligtes til at have ejendommen besat med: 2 heste, 3 køer og 2 ungkreatuere.

Panteobligation: Jens Andersen Nielsen til Kreditforening 9.000 kr.

4/4 1922
Udlægsforretning på ejendommen.

7/6 1922
Udlægsskøde: Fortsættelse af udlægsforretning af 4/4 1922 over ejendommen 2d Nør Høe, 3c Aike, 4o Aike. Ejendommen overdrages fra M.Langberg , Randers til Chr.Ebbesen efter auktion den 7/6 1922 hvor M.Langberg var højstbydende med 10.000 kr.-- Købesum 16.000 kr.
Værdi af ejendom 14.000 kr. løsøre 2.000 kr.
Lejekontrakt på jord fra 4b Aike læst 30/11 1883

10/7 1922
Transport købekontrakt fra M. Langberg, Randers til Chr. Ebbesen, Ribe.

4/12 1945
Skøde over engparceller 1k Ilsted og 1l Ilsted fra Grd. Ole Jørgensen Olsen, Bramming, til Kresten Ebbesen, Nør Høe 200 kr.

1920
Arealberegning over Matr.no.2d Nørhoe Gaarde samt no. 3c og 4o Aiche by.

Svend Ebbesen. overtog gården i 1951 fra sin far, som købte den i 1922
Ejendomsskyld 660.000 kr. Areal 20 ha., heraf tilkøbt 1 ha., der er 1,5 ha. eng. Jorden er bortforpagtet. Stuehuset er opført i 1931 og restaureret løbende. Avlsbygningerne består af kvægstald fra 1959, lade fra 1942 og maskinhus fra 1976. Der er 2 traktorer og 1 markvandingsanlæg på gården.

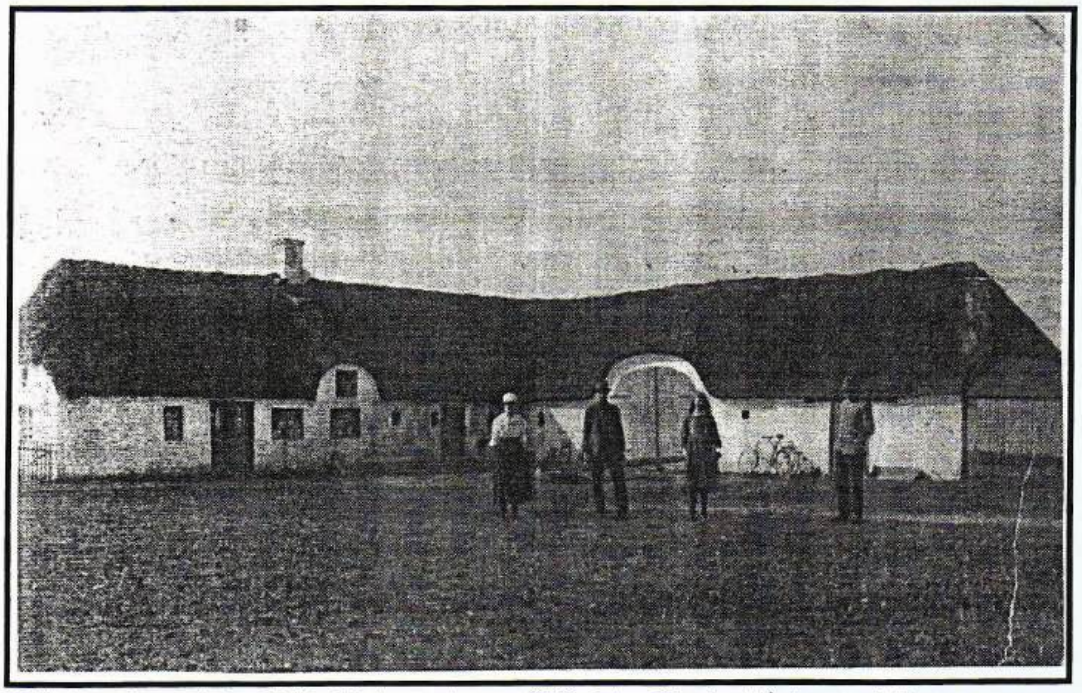

Billedet er fra omkring 1915 - 20, hvem der er på billedet er ikke fastslået, men det kan være Carl Seier med familie og faderen, som er på aftægt. Bemærk hestegang i gården.

Nr.Høevej no. 9 Matr: 2c Nør Høe. nu 2k m.m.

"Aalykken"

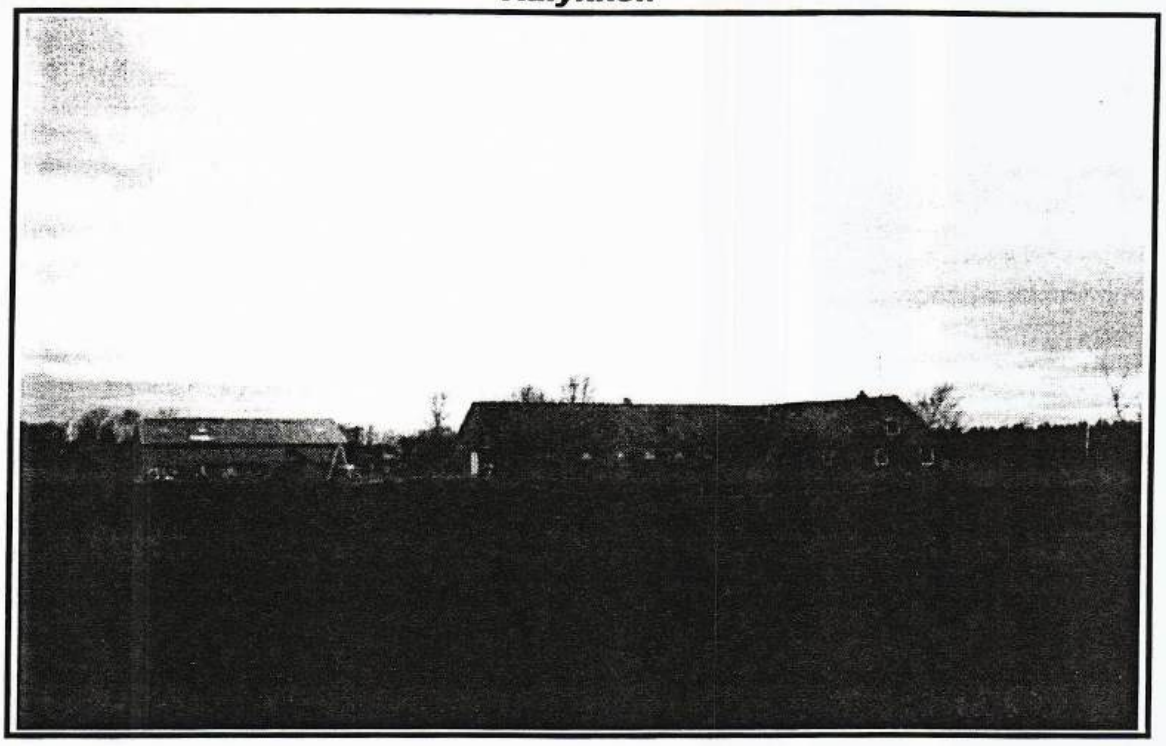

Lejere og ejere

1847	Jesper Jørgensen	lejejord	
1854	Søren Nielsen	lejejord	
1863	Peder Christensen	lejejord	
1876	Anders G.Andreasen	lejejord	
1878	Jesper Fredriksen	lejejord	
1879	Christen Hermansen	lejejord	
1889	Christen Nielsen	lejejord	
1894	Christen Nielsen	skøde matr.no. 2c	
1899	Hans Christensen	mageskifte del af jord	
1903	Jord og hus ??	afhændes til Hans Friis Sørensen	
1914	Christen Nielsen	udstykning nu 2k m.f.	
1914	Hans Hermann Pedersen	skøde 2k m.f.	
1920	Oskjer Emil Larsen	skøde	
1922 20/1	Lars Chr. Larsen	skøde	
1922 21/4	Jens Peter Nielsen	skøde	
1922 21/4	Laus Hansen	skøde	
1922 19/5	Jørgen Birk	skøde	
1925 6/2	Chr.Møller	auktionsskøde	
1925 6/2	Axel Pedersen	skøde	
1956	Otto Lambertsen	skøde	
1997	Leif Lambertsen	skøde	

16/7 1847

Lejekontrakt: Mellem Nis Christensen og skomager Jesper Jørgensen Baastrup som lejer af et sted bestående af ager, eng og hede, grænsende i øst til den jord enken Ane Kjerstine Mortensdatter har i hyre, mod syd til bækken og i vest 2 agre længere end enggrøften som er adskillesen, samt den halve del af heden lige for agrene og omtrent 50 favne i nord fra ommeldte hyrested og i øst til Aice skøde.-- og den halve part af tægten fra vejen fra Bramming og til Gørding og til en fuld vej, som går sønden for.--

Af ommeldte svares årlig 13 rdl H.C.

Ved ejerskifte 5 rdl. H.C.

Bemeldte jord må ejeren grave og dyrke som han vil.--

Nør Høe den 30 marts 1846.-- Nis Christensen som ejer

J.J. Baastrup som lejer.-- Som vidner Niels Hansen, Claus Iversen.

m.f.pen.--

24/2 1854
Skøde og lejekontrakt: Fra Skomager Jesper Jørgensen Baastrup af Nør Høe til Søren Nielsen fra Krogsgaards mark Tjæreborg.--
Lejejord med hus 8,½ fag, dels grundmur og dels bindingsværk med leervægge og lyngtag.--
Købesum 200 rdl. sølv og årlig hyre 13 rdl. H.C. og ved overtagelse 5 rdl. H.C. til ejeren af jorden.

31/1 1863
Mageskifteskøde og lejekontrakt: Fra Søren Nielsen af Nør Høe til Peder Christensen fra Skovbølling. Tinglæst skøde 24/2 1854, bestående af hus 9,½ fag dels grundmur dels bindingsværk med leervægge og lyngtag, lejejord fra Nis Christensens gård matr.no.2 Nør Høe, navnlig det stykke af gårdens mark, hvis grænse er mod øst til den lod, som Enken Ane Kirstine Mortensdatter har i leje, mod syd til bækken, mod vest til den lod som Niels Hansen af Stenderup har i leje, samt halvdelen af heden lige i nord fra agerene og omtrent 50 favne i nord fra førstmeldte lejelod og i øster til Aike byes skjæl, ligesom, også den underste del af riiskrattet, fra vejen som går mellem Bramming og Gørding og til den huulvej som løber sønden for.
Årlig lejeafgift 13 rigsdaler.-- Overdragelsessum til ejeren 5 rigsdaler.-- Overdragelsessum til sælgeren 200 rigsdaler som er berettiget ved at sælger overtager et sted i Skovbølling.

22/9 1876
Skøde på hus og lejeoverdragelse: Fra Peder Christensen af Nør Høe iflg. skøde tinglæst den 30/1 1863, en bygning 9 fag, dels grundmur, dels bindingsværk, til Snedker Anders Gjerlev Andreasen, lejeretten oprindelig stiftet 16/7 1847 for 99 år.-- Købesum 200 kr. + aftægt, værdi 5 år 600 kr. Indfæstning 16 kr.

22/9 1876
Aftægtskontrakt: Oprettet mellem Snedker Anders Gjerlev Andreasen som aftægtsgiver og Peter Christensen og nuværende hustru Ane Lambertsen som aftægtstager for deres livstid.
1). Til deres beboelse overlades aftægtsfolkene de tre vestre fag af stedets bygning hvor de allerede bo. Disse tre fag skal aftægtsgiveren vedligeholde både ud og indvendig både på tag og fag.-- Navnlig bemærkes det, at der skal lægge nyt loftskud på de to fag.-- Når aftægtsyderen måtte ønske det, er han berettiget til at tage vores beboelseslejlighed i brug, men han er da pligtig til at bygge tre fag hus til os ligesågodt, og disse skulle forsynes med vinduer, døre, loftskud, skorstene, kakkelovn m. v. og vedligeholde ligesom den beboelseslejlighed, vi nu have.-- De to vestre fag bruger aftægtsfolkene såvel over som under bjælkerne, det tredie fag kun under bjælkerne.-- Den til stedet tilhørende have overlades aftægtsfolkene til fri afbenyttelse.-- Han skal ingen gødning levere, men vi ere berettigede til at benytte vor aske til havens dyrkning.-- Aftægtsfolkene skal have ret til fri afbenyttelse af brønd, bageovn og bryggers med redskaber.--
2). Til livets ophold leveres aftægtsfolkene på deres bolig årlig:

2	to tønder rug	
2	to skjepper byggryn	
2	to skjepper boghvedegryn	med halvdelen
2	to skjepper bygmalt	hvert års 1ste mai
2	to lispund bygmel	og 1ste november
2	to tønder gode spisekartofler	
4	fire pund uld	

samt håndpenge 8, otte kroner.
Hvert års 1ste november leveres aftægtsfolkene:

1	et lispund flæsk uden ben
2	to lispund fåre eller oxekød.

Daglig hele året rundt om morgenen, leveres på aftægtsfolkenes bopæl, 6 seks pægle nymalket, uforfalsket komælk, ikke råmælk.--
I tidsrummet fra 1ste november til 1ste mai leveres, ligeledes på bopæl, hver månedes første dag 1,½ et og et halv pund frisk nykærnet smør, samt de øvrige måneder, hver første 1 et pund frisk nykærnet smør.
3).--Til ildebrænsel leveres aftægtsfolkene årlig i rette brændselsbjærgningstid 12000, skriver tolv tusind, store, gode, forsvarlige strøgne klyne og syv læs hedetørv a` 8 snese pr. læs, samt 5 fem traver plukkelyng.-- Dette ildebrænsel leveres aftægtsfolkene på deres bopæl og forfærdiges, hjemkjøres og isættes på et beqemt sted efter aftægtsfolkene anvisning.--
4).--aftægtsfolkene har ret til i stedets mark at sætte 1 een skjeppe kartofler, men de tillægger selv sættekartoflerne, ligesom de selv må besørge sætning, gødning og optagning.
5).--Aftægtsyderen er forpligtiget til at køre aftægtsfolkenes korn til mølle, og der besørge det malet og hjem igen.--

6).--I sygdoms og alderdomstilfælde skal aftægtsyderen gå aftægtsfolkene til hånde med den fornødne pleje og opvartning.--
Han skal navnlig i så tilfælde dyrke haven for os, vaske, brygge og bage samt i det hele pleje os, så vi intet mangler og således som han agter at forsvare for gud og mennesker.--
7).--ved aftægtsfolkenes dødelige afgang skal aftægtsyderen besørge deres hæderlige og anstændige begravelse efter egnens skik og brug og som vederlag herfor erholder han vore efterladenskaber, dog først efter den længstlevendes død.-- denne der på anordningsmæssig måde er værdsat for 5 år til 600 kr. gives 1ste prioritets pant i den aftægtsgiveren ved lejeoverdragelse af D.D. o.s.v. ifølge skøde af 22/9 1876.--

Aftægtsyderen Anders Gjerlev Andreasen
Aftægtstager Peter Christensen m.f.p.

25/2 1878
Skøde og lejeoverdragelse: Af jord fra Snedker Anders Gjerlev Andreasen N.Høe til Jesper Frederiksen fra Stenderup.
Hus 9 fag dels grundmur dels bindingsværk med lejejord fra matr.no.2 Nør Høe, tinglæst 22/9 1876. Årlig lejeafgift 20 rdl. 4 p. 13 sk. eller 41 kr. 60 øre, indfæstning 8 rd. eller nu 16 kr. hvilket ikke svares nu, da det er til lejerens egne børn (svigersøn ??), overdragelsen sker og aftægtskontrakt tinglæst den 22/9 1876.

25/2 1878
Pantebrev fra Jesper Fredriksen til Niels Mortensen på Puggård som har indgået kautionsforpligtigelse.-- 200 kr. med pant i løsøre.-- 1 hest 1 vogn 2 køer et klædeskab 1 vævestol 1 dragkiste 2 kister en kakkelovn.--

Til Gjørding Malt Herreders Ret.
Under henvisning til udlæg og skøde med vedhæftet beskrivelse af forudgående tvangsauktion, begjærer jeg i henhold til P.1, 22 april 1817, følgende på det Jesper Fredriksen ifølge adkomst tinglæst 25 juni 1878 tilhørende hus med lejeret til jordlod fra matr.no.2 Nør Høe og 5 Smedegaard, af hvilke hæftelser navnlig:
1). En panteobligation tinglæst 25 januar 1878 til Anders Gjerlev Andresen.-- 130 kr.
2). en do tinglæst samme dag til Jens Nissen Lund.-- 200 kr.
Udslættes af pantebogen, da der ikke skal auktioneres for nogen del af sammes pålydende og måders dækning.
Holsted 10 december 1879 for vedkommende udlægger SMIDT.

13/1 1882
Skadeløsbrev: Efter eiendom tinglæst 12/12 1879 hus med lejeret til jord fra matr.no.2a Nørhø.-- Kristen Hermansen

22/1 1886
Panteobligation: Underskrevne Christen Hermansen af N.Høe tilstår herved og vitterliggør at være skyldig til gaardejer Niels Chr. Hermansen af Bjerregaard den sum 450 kr. nævner fire hundrede og halvtreds kroner, som jeg fra 11 f.m. forrenter med 4% p.a., der betales på kreditores bopæl i 11 juni og 11 december termin, hver gang med halvdelen og som jeg forpligter mig og mine arvinger, disse i solidum at tilbagebetale efter ½ års lovlig varsel fra hans eller min side til een af de ovennævnte terminer.
Men dersom renterne ikke bliver betalt i rette tid, eller dersom pantet foringes eller pådrages restancer af skatter, tiender, afgifter eller andet der har prioritet i ejendommen, da, såvelsom også, når mit bo skulle komme under konkurbehandling eller pantet blive udlagt ved eksekution, er kapitalen forfalden til skadesløs betaling uden opsigelse og ligesom jeg i søgsmålstilfælde vedtager jeg også at kreditor kan gå frem imod mig med udlæg uden dom eller forlig overalt, hvor betingelserne herfor i medfør af lov 29 marts 1873 §15 er tilstede.-- Så vedtager jeg også, at pantets værneting skal være mit rette forum, og at jeg lovlig kan varsles ved forkyndelse på pantet af forligsklage og stævning, hvor jeg end bor eller er og med varsel som for ihændehaver mand.-- Til sikkerhed for skadesløs betaling af kapital, renter samt i alle tilfælde af opsigelse, spørgsmål, eller inddrivelse på anden måde påløbende omkostninger, pantsætter jeg herved med 3´prioritets panteret næst efter aftægt til Peter Christensen og hustru samt pantegæld 1000 kr. og 200 kr. den efter min adkomst tinglæst 12 december 1879 tilhørende ejendom bestående af et hus 9 fag med lejeret til jord fra metr.no.2 N.Høe under reservation af grundejers rettigheder efter kontrakten og de foran på grundejendommen hvilende hæftelser.-- Under pantet er indbefattet bygningers mur, sømfaste dele, ejendommens sæd, avl, afgrøde, fourage, gjødning og brændsel, besætning og inventarium og alle disse tings og bygningers assurancesum.

Specielt pantsættes:

1 rød ko	130 kr.	
1 sortbroget ko	70 kr.	
1 ploug	15 kr.	
1 harve dansk	10 kr.	
1 arbejdsvogn	25 kr.	
1 klædeskab, brun		30 kr.
1 kommode	20 kr.	
1 kakkelovn	30 kr.	

og disse tings assurancesum.
p.t. Holsted d. 21 januar 1886. Til vitterlighed Kristen Hermansen

Petersen. N.Jørgensen. Læst d.22/1 1886. Uden anmærkning.

6/6 1888, fredag.
Bekendgørelse: Idag er efter begjæring af lejehusmand Christen Hermansen N.Høe, Gjørding sogn, hans bo taget under konkursbehandling.
Gjørdin Malt herreders skifteret7 juni 1888 Clausen. Læst 8de juni 1888.

16/8 1889 Auktion over konkursbo afholdt d. 13/8 1889.
Højsbydende var Niels Chr. Hermansen "Bjerregaard" med 700 kr. som overdrages til Christen Nielsen for 1000 kr. og aftægt til Peder Christensens enke, tinglæst 22 september 1876

16/8 1889
Ved tinglæsning af udlægsskøde til Christen Nielsen på hus og jord fra matr.no.2 N.Høe førhen tilhørende Chr. Hermansens konkursbo bedes udslættes iflg. p1. 22 april 1817.
1). Skadesløsbrev læst 13 jan. 1882 til Herman Hermansen og Hans Peter Christensen for 200 kr.
2). Pantebrev læst 22 jan. 1886 til N.Hermansen for 450 kr.
Højeste bud var nemlig kun 700 kr. og da 1ste prioritet for N. Chr. Hermansen 1000 kr. ikke engang blev dækket, gik forannævnte 2den prioritet tabt.

19/12 1890
Panteobligation: Undertegnede lejehusmand Chr. Nielsen af N.Høe, Gørding sogn tilstår herved og vitterliggør at være skyldig til Enken Ane Lambertsen af Avnsbøl den sum 100 kr. Et hundrede kroner, som jeg fra 11 dennes forrenter med 4% p.a., der betales på kreditorers bopæl i 11 june og 11 december termin, hver gang med halvdelen og som jeg forpligter mig og mine arvinger, disse in solidum, at tilbagebetale efter ½ års lovlig varsel fra hans eller min side til een af de ovennævnte terminer.
Men dersom renterne ikke bliver betalt i rette tid eller dersom pantet foringes eller pådrages restancer af skatter, tiender, afgifter eller, andet der har prioritet i ejendommen, da, så vel som også, når mit bo skulle komme under konkurbehandling eller pantet blive udlagt ved eksekution, er kapitalen forfalden til skadesløs betaling uden opsigelse, og ligesom jeg i søgsmålstilfælde er underkastet reglerne i fr. 25 jan. 1828 således vedtager jeg og, at kreditor kan gå frem imod mig med udlæg uden dom eller forlig, overalt hvor betingelserne herfor i medfør af lov af 29 marts 1873 §15 m.m. er tilstede.--Jeg vedtager derfor pantets værneting skal være mit rette forum, og at jeg lovlig kan varsles ved forkyndelse på pantet af indkaldelse til forlig og stævning, hvor jeg end lever eller er og med varsel som til indenherredsmand.-- Til sikkerhed for fuldkommen og skadesløs betaling af kapital, renter og omkostninger pantsætter jeg herved med 2den prioritet næst 2500 kr., som altid må stå foran og til hvem som helst, det mig efter adkomst tinglyst 16 aug. 1889 tilhørende sted, bestående af et hus 9 fag samt lejeret til jord fra matr.no. 2a Nr.Høe, ved hvilken pantsætning grundejerens rettigheder efter kontrakten og en foran på grundejendommen hvilende hæftelse.-- Under pantet er indbefattet bygninger mur= og sømfaste dele, kakkelovne og komfur, stedets besætning og inventarium, sæd, avl og afgrøde, fourage og gødning og alle disse tings og bygningers assurancesum.--
Såfremt renter betales og pantet ikke foringes, er kapitalen fra kreditors side uopsigelig i 5 år fra 11 ds..--
P.T. Holsted 17 december 1890.

2/2 1894
Skøde: Fra Hans Friis Sørensen til Christen Nielsen på lejejord, som han hidtil har haft i leje, udstykket 14/1 1894.-- Sum 700 kr. Matr. no. 2c Nør Høe.-- Præstetiende 1 skp. ½ fdk. i rug.-- Hæftelsen på aftægt til Jens Jensen og hustru må køberen selv frigøre paracellen for.--

25/5 1894
Kvittering på panteobligation: Fra Christen Nielsen til Ane Lambertsen, Adserbøl, 100 kr.--
Viet til Bertel Pedersen, Adserbøl mark. (aftægt).

2/6 1899
Mageskifte: Hans Christensen matr. no. 1h S.Bøel til Christen Nielsen.--
Bygninger og jorden.--Hartkorn 1 fdk. 1 alb. gl. skat 45 øre.-- Afgiftpligtig byttesum 900 kr.
Læst 2/6 1899

Mageskifte: Christen Nielsen til Hans Christensen.--Hus i Nørhøe med lejeret til jord fra 2a i 50 år fra 15/2 1868 årlig afgift 14 kr.-- Lejeskift afgift 8 kr.--Værdi af dette sted 300 kr.--
Lejeretten 14 x 19 = 266 + indflytning 8 kr. ingen gæld.
Læst 2/6 1899.

9/1 1903
Påtegning på mageskifteskøde fra Christen Nielsen N Høe til Hans Christensen, værdi 300 kr. tinglæst 2/6 1899.
Skøde på hus, kvittering forevist.
Jeg skøder herved ommeldte hus til grundejeren Hans Friis Sørensen, og samtidig kvittere jeg for min lejeret til jorden efter foranstående kontrakt, for overdragelsen af huset er jeg vederlagt 125 kr.
Holsted den 23/12 1902 læst den 9/1 1903.
Som skøde på hus, lejeretten udslættes samtidig.

6/2 1914
Medlem af Klaabygaard Mærgelselskab
Kristen Nielsen, Nør Høe (Bramming) 2ø ??? (2c) kbm. mergel 82,½.

11/12 1914
Købekontrakt og skøde: Christen Nielsen sælger til Hans Herman Pedersen af Nør:Høe.
Matr. No 2c Nør Høe 0 2 2 1,½
2f Nør Høe 0 0 0 1,3/4
2g Nør Høe 0 0 0 1
2h Nør Høe 0 0 0 0,½
med bygninger. Sælger forbeholder sig et stk. jord, der skal afgives til Bramming Funder banen, således, at købesummen alene tilkommer ham, ligeledes forbeholder han sig al den jord, der ligger øst for det til banen exproprierede.-- Købesum for jorden er 10.000 kr.

SKØDE:
Efter at sælgers ejendom nu er bleven udstykket, skøder jeg Christen Nielsen til Hans Herman Pedersen.-- Approbation 27/7 1914.
Matr. no. 2h Nør Høe 0 0 0 0,½ tiendebankydelser 0
2k Nør Høe 0 2 0 1 1,21 kr.
2l Nør Høe 0 0 0 1,½ 0,06 kr.
2m Nør Høe 0 0 0 0,3/4 0,06 kr.
tilsammen 0 2 3 0,3/4
Vurderingen af 2c 2f 2g.2h udgør 8.000 kr.
Panteobligation til a og sj. kreditforening 7.700 kr.
Panteobligation til Christen Nielsen 1.570 kr.
(NB. til skøde: Køberen hæver al overskud fra 1ste april i Bøel Mejeri).

17/9 1920
Skøde: Hans Herman Pedersen Nør Høe sælger til Oskjer Emil Larsen, Aike.--
Ejendommen:
2h Nør Høe 0 sk. 0 fdk. 0,½ alb.
2k Nør Høe 2 sk. 2 fdk. 1, alb.
2l Nør Høe 0 sk. 0 fdk. 1,½ alb
2m Nør Høe 0 sk. 0 fdk. 0,3/4 alb
Besætning: 2 Heste, 2 køer, 2 svin og 14 høns.
Købesum: 15.000 kr. heraf 6.000 kr. for løsøre
Vurderingssum: 9.000 kr.

20/1 1922
Skøde: Oskjer Emil Larsen, nu af Esbjerg, sælger til Lars Christian Larsen, tidligere Slangerup.
Ejendommen:
2h Nør Høe 0 sk. 0 fdk. 0,½ alb.
2k Nør Høe 2 sk. 2 fdk. 1, alb.
2l Nør Høe 0 sk. 0 fdk. 1,½ alb
2m Nør Høe 0 sk. 0 fdk. 0,3/4 alb
Købesum: 14.000 kr. heraf 1.000 kr. for medfulgt løsøre.
Ejendomsskyld: 13.000 kr.

21/4 1922
Skøde: Lars Christian Larsen sælger til pens. lærer Jens Peter Nielsen af Roskilde.--
Ejendommen:
2h Nør Høe 0 sk. 0 fdk. 0,½ alb.
2k Nør Høe 2 sk. 2 fdk. 1, alb.
2l Nør Høe 0 sk. 0 fdk. 1,½ alb
2m Nør Høe 0 sk. 0 fdk. 0,3/4 alb
ialt: 2 sk. 3 fdk. 0,3/4 alb
Købesum: 14.800 kr. med inventar, redskaber, maskiner, derunder et tærskeværk, en hakkelsesmaskine, en vogn, en harve, en plov, endvidere, en hest, en ko, en kalv og 2 geder, avl, afgrøder og gødning.

21/4 1922
Skøde: Lærer J.P.Nielsen, afholdshotellet Roskilde, sælger til Laus Hansen, Hesselager Møllegaard.
Købesum: 15.000 kr.--
Øvrige som ovenfor.

19/5 1922
Skøde: Laust Jensen, Hesselager Møllegaard sælger til Jørgen Birk, Nør Høe
Ejendommen:
2h Nør Høe 0 sk. 0 fdk. 0,½ alb.
2k Nør Høe 2 sk. 2 fdk. 1, alb.
2l Nør Høe 0 sk. 0 fdk. 1,½ alb
2m Nør Høe 0 sk. 0 fdk. 0,3/4 alb
Købesum 11.300 kr.
Øvrige som ovenfor, uden besætning.--(panteobligation til J.P.Nielsen 3.000 kr).

6/2 1925
Auktion over Jørgen Birks ejendom, Rentier C.Møller var højstbydende med 7.900 kr. og udlagde fogedudlægsskøde til landmand Chr.Møller, Bramming, medfølgende en hest.

6/2 1925
Skøde: Chr. Møller sælger ejendom til Axel Pedersen, Bramming
Ejendommen:
2h Nør Høe 0 sk. 0 fdk. 0,½ alb.
2k Nør Høe 2 sk. 2 fdk. 1, alb.
2l Nør Høe 0 sk. 0 fdk. 1,½ alb
2m Nør Høe 0 sk. 0 fdk. 0,3/4 alb
Købesum: Ejendom 13.000 kr.
Løsøre 4.500 kr.
ialt: 17.500 kr."
Medfølgende besætning:
1 hest, 3 køer, 4 svin, ca. 20 høns og 3 gæs.

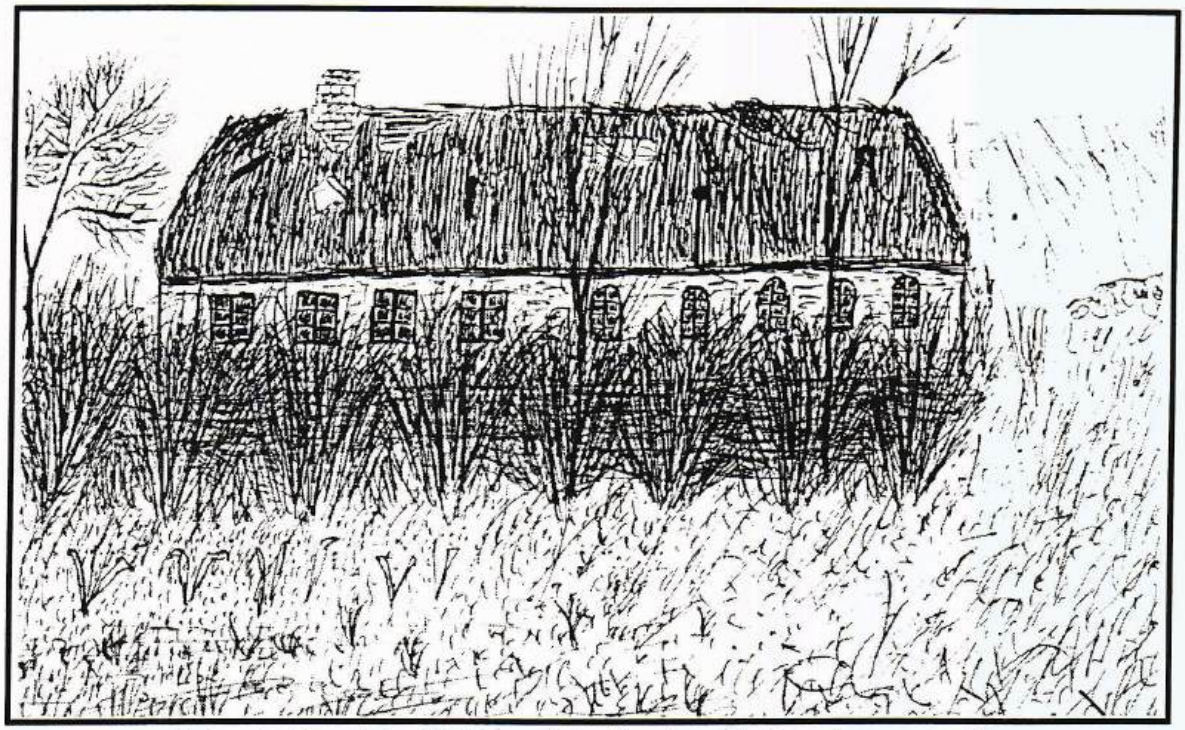

Kultegning fra omkring 1958, hvor gården lå nede ved bækken. (tegner, ukendt).

Axel Pedersen var i mange år mælkekusk for Bramming mejeri, Otto Lambertsen, som overtog gården i 1956 var ligeledes mælkekusk til 1969. Mejeriet i Bramming blev nedlagt omkring 1973. Gården blev i 1997 overtaget af en søn, Leif Lambertsen.

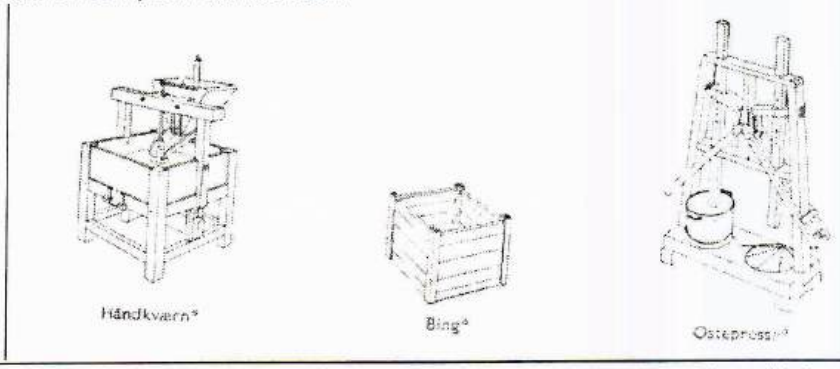

Bing: stor beholder med låg, hvor især korn eller mel opbevaredes på loftet.

Brammingborgvej 16 matr: 1g Nør Høe.

Kr. Kristensen, Sdr.Høe	1920	
Erik Thomsen Lund		1930
Enke Maren Dorthes Lund f. Christensen		1954
Chr. Jørgensen	1954	
P. Theysen Andersen		1954
Marius Haas	1954	
Otto Hougaard	1957	
Henning Rasmussen		1959
Jørgen Rasmussen		????

6/8 1920 Matr.no.1g Nør Høe tinglyst dato
Skøde: Fra Jørgen Ross, Brørup til Kr.Kristensen, Sdr.Høe
Paracellen: 1g Nør Høe 1fk. 1 alb.-- tiende 0,25 kr.
Købesum: 1100 kr.--
I 1930 solgt til Erik Thomsen Lund.
Parsellen 1g er en del af ejendommen, som er udstykket den 31/5 1919 af Jørgen Ross fra 1a.

Brammingborgvej 20 matr: 2h Nør Høe.

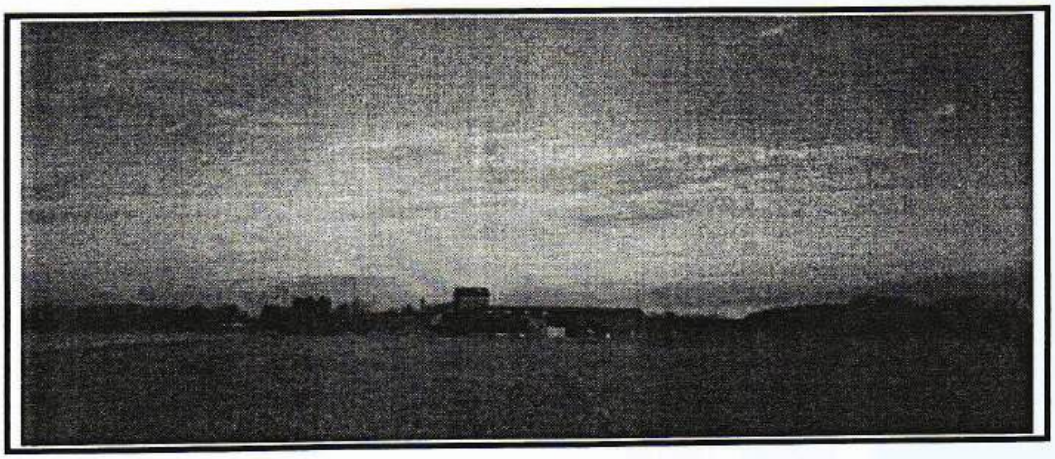

Lejere og Ejere

1936	Anine Snedker Oxenvad	(særeje)	skøde
1948	Kristian Petersen Oxenvad	(enkemand)	skøde
1952	Johannes Johansen		skøde
1954	Hans Peter Nielsen Haas		skøde

16/10 1936.--Frands P. Sørensen sælger 2h, 2o, 2p, 2q, 2r, Nr. Høe og 4u Aike, til Anine Snedker Oxenvad, som hendes særeje.

Kristian Petersen Oxenvad, enkemand, overtager den 9/12 1948. 2o, 2h, 2q, 2r, 2p. Sælger den 1/1 1952 til Johannes Johansen, Bække (35.000 kr.).

Johannes Johansen sælger 1954 til Hans Peter Nielsen Haas.

Ejendommen er først oprettet i 1936, hvor den sammenstykkes af flere matrikler, både fra Nr.Høe og Aike. Grunden bebygges først omkring 1950, der var før kun nogle læskure til dyr. Hans Haas bygger stuehuset ved overtagelsen i 1954.

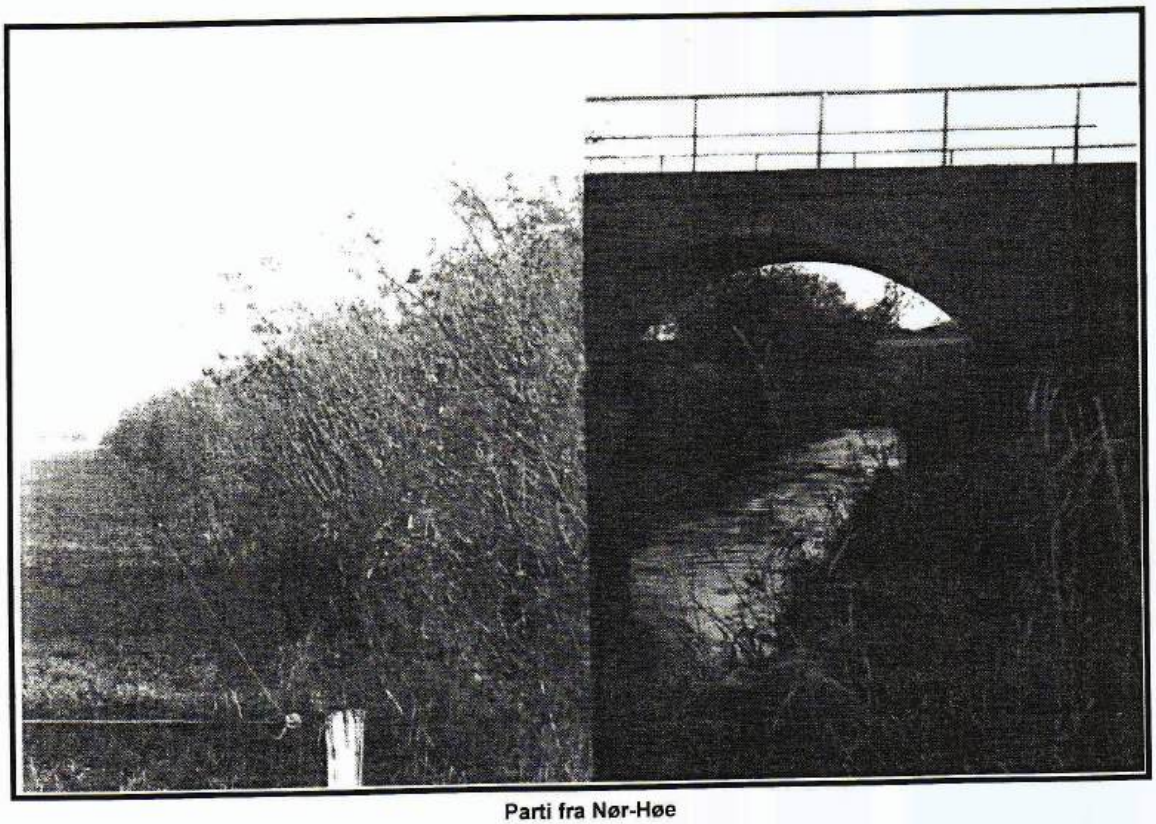

Parti fra Nør-Høe

Nr.Høevej 7, matr. 3 Nør Høe

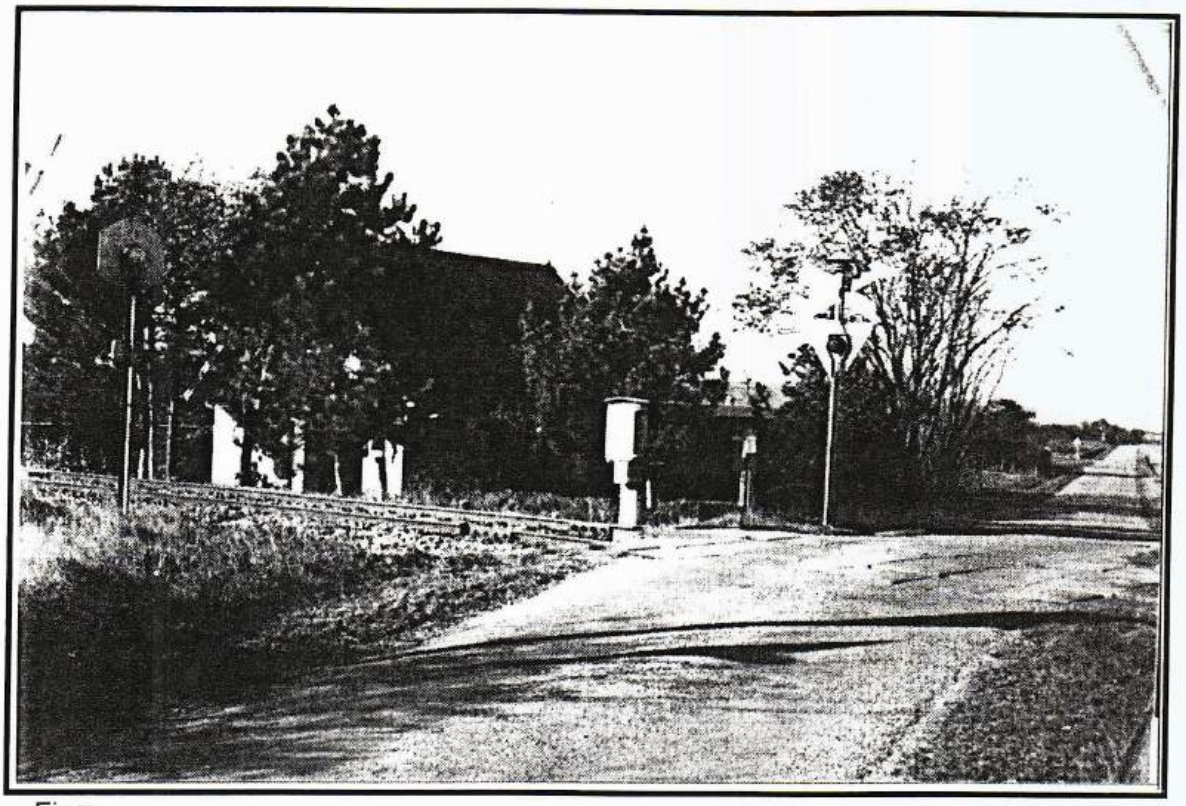

Ejere
1917DSB skøde
1951Gørding Sogneråd skøde
1963Jefrey Andersen skøde

Nr.Høevej 7 er et vogterhus som blev bygget af DSB ved banens anlæggelse i 1917, jorden er udstykket fra matr. no. 2d, men har fået et selvstændigt matr.no.

2d 2c 2f 2g 2k 2m og 2a har alle leveret jord til banen som har fået matr.no.4.
==========

Der blev i 1868 udlejet et stykke hede fra matr. no. 2a. Heden var da en del af det stykke der idag er matr. no 2h og huset, der blev opført, lå umiddelbart øst for Brammingborg vej no. 18.
Hvornår ejendommen er nedlagt, er der ingen efterretninger om, men sandsynligvis er det sket ved en udstykning i 1903.

13 marts 1868
Leiekontrakt: Oprettet imellem gårdmand Nis Christensens enke af Nørhøe som udlejer og Hans Peder Christensen, sammested som leier.--Jeg undertegnede Nis Christensens enke, bortleier herved for 50 år at stykke hede som grænser i øst til Jens Mathisens hede i Aicke og i vest til Vilhem Vinds hede og i nord til det hede, som Niels Hansen Smed og Peder Christensen af Nørhøe haver i leie fra Nis Christensens enkes gård og derfra i syd 160 favne til udlejerens hede og hvorpå leieren have ret til fri græsning på det øvrige stykke jord sydfor, som hører til gården, sålænge det ikke er opdyrket og bebygget.
2.) For bemeldte stykke hede skal udlejeren have i leieafgift 7, siger syv Rigsdaler Rigsmønt, som leieren betaler hvert års mortensdag eller 11 november. **3.)** Hvis der kommer nye leiere, skal der hver gang sådant skeer betales 4 siger fire Rigsdaler Rmt. til udleieren, men hvis det overdrages til leierens egne børn betales intet. Således indgået i vidners nærværelse, Nørhøe den 15 febuar 1868.--Udleier Ane Poulsen m.f.p. Leier Hans Peder Christensen m.f.p. Til vitterlighed: Anders Hansen Niels Hansen Smed.--lyst den 13 marts 1868.

Brandtaxation.

Løbe no.263 Aar 1868 den 30 Janu. Eftermiddag Kl. 1 er undertegnede Sognetaxationsmænd i Henhold til Lov 4 marts 1857 foretaget følgende Taxation Indtegning i Landbygningers almindelige Brandforsikring.

Gørding Sogn Nørhøe Mark.
Leiehusmand Hans Peder Christensen fra Matr. No. 2
a/ Stuehuus, øst og vest 4 fag, Langt 10, Dyb 7, Høit 3 alen, de udvendige Muuere Bestaar af Tavlemuur med Brændte steen, fyrre Overtømmer og Lyngtag, 1 Skorsten og Ovne af Halvbrændte Steen.-- De 3 vestre Fag med Bræddeloft og Leergulv.-- de østre til Stald og Brændselshuus.-- Denne Bygning er nylig opført for en deel af gamle Materialer, og har ikke før været Taxeret, blev nu taxeret til 90 Rdl 90 Rdl
Steenvæggene taxeret til 10 Rdl
Stedet forsvarlig indrettet mod Ildfare.
Ligger over 100 alen fra nærmeste Bygning
Denne Forretning har vi foretaget saaledes som vi Trøste til med vor Eed at bekræfte samme.

Brandtaxation

Løbe no.359 Aar 1870 den 1 Octb. Eftermiddag Kl. 2 er af undertegnede Sogne= taxationsmænd i Henhold til Lov af 4 Marts 1857, foretaget følgende Taxation til Indtegning i Landbygningers almindelige Brandforsikring.

Gørding Sogn Nørhøe Mark
Leiehusmand Hans P. Christensen fra Matr. No. 2.

Et Huus i Øst og Vest 6 Fag, Langt 16, Dyb 7, Høit 3¼ Alen , de udvendige Muure og Tavl og Grundmur, fyrre Overtømmer, Blandingstag 1 Skorsten og Oven af brændte Steen, de 4 Østre Fag til Beboelse med Bræddeloft, Inddelt i 4 Værelser med Leergilv, Resten 2 Fag til Stald og Lade.-- Denne Bygning er opført og blev taxeret saaledes.

4 Fag a 30 rdl per Fag er			120 rdl.
2	30	60	180 rdl.

Murer taxeret til 20 rdl.

Stedet forsvarlig indrettet mod Ildfare.

Stedets Bygninger var forhen Forsikrede under Forsikrings No. 263 for 90 rdl. som nu udgaar.--

Ligger over 100 alen fra nærmeste Bygning

Denne Forretning har vi foretaget saaledes, som vi Trøste til med vor Eed at bekræfte samme..

Hvor længe huset har været der er ikke helt sikkert, men i 1899 sker der et mageskifte til Christen Nielsen på Nr. Høevej 9, som videresælger hus og lejeret til grundejeren Hans Friis Sørensen i 1903.-- Det er på det tidspunkt, der foretages en udskiftning af matr. no. 2a.

FOLKETÆLLING NØR HØE 1787

1. Familie (2a)

Jens Michlsen	gårdbonde	46 år	boels og grd.mand
Mette Madsdatter	madmoder	50 år	begge 1.ste ægteskab
Michel Jensen	ugift	18 år	deres børn
Kirsten Jensdatter		11 år	
Jens Jensen		9 år	
Maren Jensdatter		8 år	

2.familie. (1a)

Hans Lauridsen	gårdbonde	36 år	boels og grd.mand
Abelone Nielsdatter	madmoder	22 år	begge i 1ste ægteskab
Kirsten Hansdatter	barn	3 år	
Maren Pedersdatter	grd.bondens	64 år	enke efter 1ste æteskab moder, nyder aftægt

FOLKETÆLLING NØR HØE 1801

1.familie (1a)

Hans Lauersen	gårdbonde	47 år	boels og grd.mand
Abelone Nielsdatter		37 år	
Kirsten Marie Hansdatter		14 år	deres børn
Maren Hansdatter		12 år	
Niels Hansen		7 år	
Lauge Hansen		4 år	
Maren Laustdatter ??	mandens moder	80 år	lever af aftægt
Dorthe Nielsdatter	ikke af familie	67 år	

2.familie (2a)

Mette Madsdatter	Jens Mikkelsens enke	63 år	
Mikkel Jensen	hendes søn	33 år	landsoldat
Anna Marie Pedersdatter		43 år	
Mette Marie Mikkelsdatter		1 år	

FOLKETÆLLING NØR HØE 1834

1.familie (1a)

Abelone Nielsen	enke	74 år	grd.mandskone
Niels Hansen		33 år	hendes børn
Mette Catrine Hansen		25 år	
Jens Nielsen		18 år	tjenstekarl

2. familie (2a)

Nis Christensen	gift	41 år	grd.mand
Ane Poulsen		33 år	hans kone
Mekkel Christian Nissen		23 år	hans børn
Christen Nissen		10 år	
Ane Kirstine Nissen		6 år	
Poul Nissen		1 år	deres fælles barn

FOLKETÆLLING NØR HØE 1840

51. en gård (1a)

Niels Hansen	48 år	gift	fæstegrd.mand
Johanne Thomasdatter	38	gift	hans kone
Hans Lauridsen Nielsen	5		deres børn
Appelone Nielsdatter	4		
Thomas Nielsen	2		
Kirsten Hansen	16	ugift	plejebarn
Appelone Nielsdatter	80	enke	aftægt

52. en gård (2a)

Nis Christensen	48 år	gift	fæstegrd.mand
Anna Poulsdatter	40		hans kone
Anna Kirstine Nissen	12		hans barn
Poul Nissen	7		deres børn
Anna Dorthe Nissen	5		
Kirsten Nissen	3		

FOLKETÆLLING NØR HØE 1845

1. familie

Peder Jepsen	husmand daglejer	38 år	gift	Grimstrup, Ribe
Gunde Marie Hansen	hans kone	42		Farup
Ane Marie Pedsrsen	deres børn	11		Grimstrup
Hans Pedersen		8		
Jep Hansen Pedersen		4		
Søren Termand Pedersen		2		

2. familie (2a)

Nis Christensen	grd,mand	53 år	Thim Ringkøbing amt
Ane Poulsdatter	hans kone	45	Aarre Ribe amt
Ane Kjerstine Nissen	hans barn	17	
Poul Nissen	deres børn	12	
Ane Dorthe Nissen		10	
Kjersten Nissen		8	
Niesl Nissen		4	
Hans Andersen Nissen		1	
Niels Rasmussen	enkemand indsidder	72	lever af sin pension

2.familie (1a) en gård

Niels Hansen	grd.mand	50 år	gift	født i sognet
Johanne Thomsen	hans kone	43		Tjæreborg
Hans Laugesen Nielsen	deres barn	10		her i sognet
Abbelonne Nielsen		9		
Thomas Nielsen		7		
Dorrthe Nielsen		5		
Maren Nielsen		2		
Abbelonne Nielsen	enke	86	aftægt	her i sognet

FOLKETÆLLING NØR HØE 1850

1 gård: (1a)

Niels Hansen	57 år	i sognet	grd.mand
Johanne Thomsen	48	Tjæreborg	
Hans L.Nielsen	14		deres børn
Thomas Nielsen	12		
Dorthe Nielsen	10		
Maren Nielsen	7		
Niels Nielsen	3		
Chresten Nielsen	44	Faaborg sogn	inderste daglejer
Maren Jepsen	34	Faaborg sogn	væverske
Ane Christensen	8	Faaborg sogn	

1 hus (under 2a)

Carsten Mikkelsen	33 år	Vejrup sogn	smed husfader
Johanne K.Pedersen	33	Vejrup sogn	
Sella Kjelst Carstensen	5	i sognet	
Søren P.Carstensen	2	i sognet	

1 hus (under 1a)

Christen Pedersen	37 år	Aastrup sogn	Daglejer
Maren Hansen	43	Aastrup sogn	
Ane Mette Christensen	16		
Jens Christensen	14		

1 hus (under 1a)

Claus Iversen	60 år	enke	Malt sogn	Daglejer
Marie Kjerst Sørensen	40	enke	Føvling sogn	husholder
Maren Clausen	17		Føvling	hans datter

1 gård (2a)

Nis Christensen	57 år	Ringkøbing amt grd.mand
Ane Poulsdatter	50	Aarre sogn
Ane Dorthe Nissen	15	
Niels Nissen	9	
Hans A.Nissen	6	

1 hus (under 2a)

Ane Kjerstine Mortensdatter	61 år	enke	født i sognet	husmandsenke
		væverske	husmoder	
Jens Nielsen	35 år	ugift	født i sognet	
Karen Nielsen	25 år	ugift	født i sognet	
Ane Kjerstine Hansen	1 år		født i sognet	husmoders datter datter

1 hus (under 2a)

Jesper Baadstrup	35 år	gift	født i Ribe	skomager, husfader
Maren Andersen	32 år	gift	Pommerlund, Hjørring amt	hans kone
Johanne J.Baadstrup	3 år		født i sognet	deres datter

1 hus (under 2a)

Claus Clausen	38 år	gift	Lindtrup, Slesvig	daglejer,husfader
Johanne Mortensen	46 år	gift	født i sognet	hans kone
Mette Clausen	6 år		født i sognet	deres børn
Claus M.Clausen	3 år		født i sognet	
Niels Rasmussen	78 år	enke	født i sognet	inderst, kurvemager

FOLKETÆLLING NØR HØE 1855

Søren Nielsen	40 år	Tjæreborg	
Karen K.Nielsen	29	Skibelund	hans kone
Peder Madsen	32	i sognet	daglejer
Ane Marie Pedersen	34		
Berg Møller Johan Anton	9		hans barn

1 gård: (1a)

Niels Hansen	62 år	i sognet	aftægt
Johanne Thomsen	53	Tjæreborg	hans kone
Dorthe Nielsen	15		deres børn
Maren Nielsen	11		
Niels Nielsen	7		
Niels Hansen Smed	34 år	Føvling	smed gift
Ane Kathrine Nielsen	31	Bramming	gift
Anneken Nielsen	3		

Maren Hansen	45 år	gift husmandskone
Ane Mette Christensen	21	hendes datter
Chris Iversen	65 år	ugift grd.mand
Marie K.Sørensen	59	ugift husholder
Hans Vollesen	4	plejebarn

Nis Christensen	63 år	grd.ejer
Ane Poulsen	59	
Ane Dorthe Nissen	20	deres børn
Hans Andersen Nissen	13	

FOLKETÆLLING NØR HØE 1860

Jens Jensen	36 år		
Ane Lauridsen	41		
Jens Nielsen Jensen	5		
Niels Hansen	66 år		aftægt
Johanne Thomsn	38		hans kone
Niels Nielsen			
Nis Christensen	68 år		
Ane Poulsen	60		
Niels Nissen	19		
Hans Andersen Nissen	15		
Laust Hansen	36 år		
Ane Marie Nielsen	33		
Hans Hansen	1		
Klavs Iversen	79 år	enke	daglejer ???
Marie Kirstine Sørensen	59	ugift	
Chresten Pedersen	48 år	gift	daglejer
Maren Hansen	53	gift	
Niels Hansen Smed	39 år		
Ane Marie Pedersen	37		
Anneken Nielsen	8		
Birthe Marie Nielsen	5		
Hans Madsen Nielsen	2		
Peter Hansen	38 år		daglejer
Ane Marie Pedersen	33		
Mette Marie Pedersen	5		
Bodil Marie Pedersen	1		

FOLKETÆLLING NR.HØE 1880

Gård (1a)

Andreas Karstensen Handler	40 år	gift	Slesvig	husfader
Else Marie Handler f. Mortensen	36	gift	Vilslev	husmoder
Jens Andreas Handler	10		her	barn
Hedvig Frederikke Handler	8		i	barn
Martin Kristian Handler	7		sognet	barn
Kirstine Marie Handler	5		--------	barn
Kirstine Kristine Handler	3		--------	barn
Hans Nielsen Handler	1		--------	barn

Hus

Niels Hansen	86	enke	her i sognet	aftægtsmand
Hans Nielsen	34	gift	Vilslev	Daglejer v.agerbrug
Marie Nielsen	36	gift	her i sognet	hans kone

Hus

Herman Nielsen	66	gift	Vejrup	husfader
Maren Nielsen f. Kritsmeier	54	gift	Sdr.Bork	husmoder
Kresten Hermansen	23	ugift	her i	barn
Kirstine Hermansen	13		sognet	barn
Peder Kristensen	58	gift	Ansager	aftægt
Ane Lambertsen	49	gift	Torstrup	hans kone
Jens Jensen	13		Vilslev	plejesøn

Hus				
Johan Seier	42	gift	Meklenborg	husfader
Inger Seier f. Jensen	40	gift	her	husmoder
Marie Seier	14		i	barn
Kristine Seier	11		sognet	barn

Hus				
Niels Hansen	58	gift	Føvling	Husfader/smed
Ane Kathrine Hansen f. Nielsen	56	gift	Bramming	husmoder
Niels Hansen Nielsen	19	ugift	her i sognet	søn

Hus				
Maren Nielsen	54	enke	her i	Væverske
Niels Peder Jensen	19	ugift	sognet	søn

Hus				
Niels Andreas Andresen	50	gift	Hostrup	husfader
Bodil Kjerstine Andresen f Eskesen	49	gift	Kalvslund	husmoder
Hans Kristian Nielsen	9		her i sognet	søn

Hus				
Hans Pedersen	38	gift	Næsbjerg	husfader
Ane Pedersen f. Sørensen	31	gift	Slesvig	husmoder
Peder Hansen Pedersen	6		her i	barn
Jens Sørensen Pedersen	4		sognet	barn

Hus				
Søren Jørgensen	45	gift	Bække	husfader
Ane Mette Jørgensen f. Kristensen	45	gift	her	husmoder
Kristiane Høe	12		i	barn
Jørgen Kristian Jørgensen	12		sognet	barn
Mette Katrine Jørgensen	8		-------	barn

Hus				
Laust Hansen	54	gift	Vilslev	husfader
Ane Marie Hansen f. Nielsen	52	gift	Føvling	husmoder
Klaus Jacobsen	84	enke	Malt	fattigunderstøttelse
Ane Marie Frandsdatter	66	ugift	Brøndum	

Gård (2a)				
Jens Jensen	56	gift	????	husfader
Ane Jensen f. Lauridsen	61	gift	Vilslev	husmoder
Jens Nielsen Lauridsen	16		Tjæreborg	plejesøn
Marie Lauridsen	11		Vejrup	plejedatter
Niels Lauridsen	6		Vilslev	plejesøn

FOLKETÆLLING NR. HØE 1890

Gård (1a)				
Andreas Carstensen Handler	50 år	gift	Slesvig	Grd.ejer
Else Marie Mortensen	46	gift	Farup	
Martin Handler	17		her i sognet	barn
Kirstine Marie Handler	15		----------	------
Kirstie Kristine Handler	13		----------	------
Hans Nielsen Handler	11		----------	------
Ane Ingeborg Handler	9		----------	-------
Andreas Johannes Handler	6		----------	-------
Fredrik Helvig Handler	2		----------	-------

Gård (2a)				
Jens Jensen	66	gift	Sneum	Grd.ejer
Ane Lauridsen	71	gift	Vilslev	
Niels Lauridsen	16		Vilslev	plejebarn

Gård				
Hans Hansen	37	gift	Føvling Grd.ejer	
Johanne Dortea Jensen	35	gift	Gørding	
Hans Kristian Hansen	11		her i sognet	barn
Marie Birgitte Hansen	9		----------	------
Hus				
Hans Hansen	64	gift	Gørding	aftægtsmand
Maren Pedersen	68	gift	Hunderup	aftægtskone
Gård				
Herman Nielsen	75	gift	Vejrup	Husmand
Ane Marie Jensen	49	gift	Vilslev	
Gård				
Kresten Nielsen	34	gift	Føvling	husmand
Botilde Kristine Bøjsen	25	gift	Slesvig	
Niels Peder Nielsen	5		Føvling	barn
Hansine Marie Nielsen	3		Her i sognet	------
Hans Bøjsen Nielsen	1		----------	------
Gård				
Johan Seier	51	gift	Meklenborg	husmand
Inger Jensen	49	gift	her i sognet	
Karl Johan Fredrik Seier	7		----------	barn
Hus				
Maren Nielsen	66	enke		huskone
Jes Mortensen Jensen	24	ugift	her i sognet	barn

FOLKETÆLLING NR. HØE 1906

1a.	Andreas Handler født:	1839	husf.	Landmand
	Else M. Handler	1844	husmoder	
	Andreas J. Handler	1884	barn	
	Botilde Pedersen	1883	tjenestetyende	
2a.	Hans F. Sørensen	1862	husf.	Landmand
	Mette M. B. Sørensen	1871	husmoder	
	Johanne M. Sørensen	1892	barn	
	Birthe M. Sørensen	1895		
	Søren Chr. Sørensen	1897		
	Jens Chr. Sørensen	1900		
	Kristian L. Sørensen	1902		
	Frands F. Sørensen	1904		
	Ane K. Petersen	1888	tjenestetyende	
	Johannes Mortensen	1822	Enkehusmand	aldersrentenydende inderste fæstehusmand
2b.	Søren V.Petersen	1859	Husfader	husmand landmand
	Andrea Petersen	1852	Husmoder	
	Nielsine Petersen	1893	Barn	
1d.	Christen Nielsen	1855	Husfader	
	Botilde Nielsen	1865	Husmoder	
	Marie Nielsen	1892	Barn	
	Ane Nielsen	1894		
	Kirstine Nielsen	1900		
	Helene Nielsen	1902		
	Hans Christensen	1829	Enke	Aldersrentenyder

Nr. 28	Hans Petersen	1842	Husfader	Husmand landmand/Fæstehusmand
	Ane Petersen	1848	Husmoder	
	Peter J.Petersen	1881	Søn	
Nr. 29	Niels H.Nielsen	1860	Husfader	Daglejer indsidder
	Lene M.Nielsen	1852	Husmoder	
	Ane K.Nielsen	1895	Barn	
	Niels H.Nielsen	1896		
2d.	Johan Seier	1838	Husfader	Husmand/landmand
	Inger Seier	1840	Husmoder	
	Karl J.F.Seier	1882	Søn	
Nr. 31	Maren Nielsen	1824	Husmoder	Væver Aldersrentenyder

FOLKETÆLLINGER

1834	Niels Mortensen	Skolelærer for Ilsted skoledistrikt
1840	Gyde Andersen	Skolelærer for Ilsted og Lourup skoledistrikt
1850	Johanne Juulsen 20 år	Skolelærer for Ilsted og Lourup skoledistrikt

FOLKETÆLLING ILSTEDVAD 1840

Ane Kirstine Mortensdatter	53 år	enke	væver lever af sin jordlod
Morten Nielsen	20 år	ugift	hendes søn
Maren Nielsen	15 år	ugift	hendes datter

FOLKETÆLLING ILSTEDVAD 1845

Claus Clausen	33 år	gift	Lunderup sogn	husfader daglejer
Johanne Mortensen	39 år	gift	her i sognet	hans kone
Mette Kjerstine Clausen	1 år		her i sognet	deres barn
Ane Kjerstine Mortensdatter	58 år	enke	aftægtskone og væver	