Lourup

Gørding sogn.

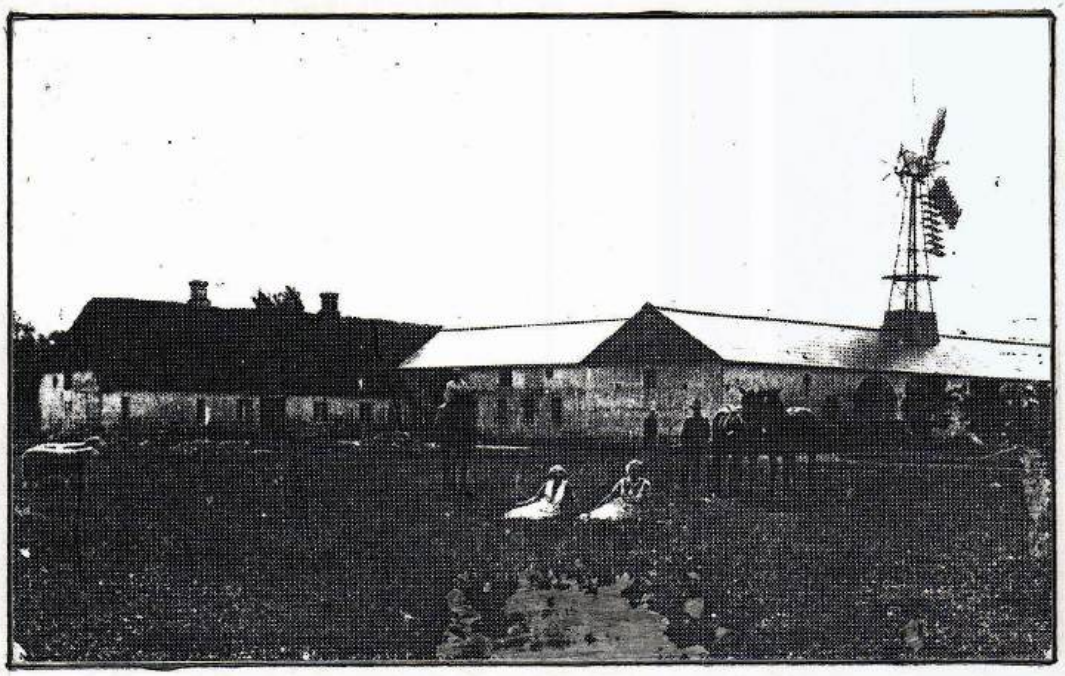

Bind 1.

Tekst, layout, foto og tryk:
Ejler Nielsen og Hans Peder Hansen.
Gørding Sognearkiv.
1997.

Forsidefoto: " Granholm ", Gyllingvej 2. ca. 1910.

Indhold Bind 1: **Side**

Forord 1
Kort over Lourup by og ejerlav 2
Matr. nr. 1 -2 - 3 præsteembede og kirkejord 3
Sdr. Lourupvej 39. matr. nr. 4^{a} m.fl. 4
Hejrskovvej 13. matr. nr. 4^{e} m.fl. 6
Fællesvirkevej 6. matr. nr. 4^{g} 4^{h} 8
Hejrskovvej 9. matr. nr. 4^{c} 4^{i} 10
Sdr. Lourupvej 37. matr. nr. 4^{n} 12
Smedie i Lourup, Inge Knudsen 13
Fællesvirkevej 2. matr. nr. 4^{o} 14
Fællesvirkevej 8. matr. nr. 31 15
Fællesvirkevej 4. matr. nr. 4^{p} 16
Hejrskovvej matr. nr. 4^{f} 17
Sdr. Lourupvej 36 - 38. matr. nr. 5^{a} m.fl. 18
Lourup i ældre tid 21
Fællesvirkevej 1. matr. nr. 5^{b} 22
Sdr. Lourupvej 43. matr. nr. 5^{c} 24
Sdr. Lourupvej 41. matr. nr. 5^{y} 5^{x} 25
Sdr. Lourupvej 40 A 40 B. matr. nr. 5^{l} 5^{x} 26
Tvedvej 29. matr nr. 5^{g} 5^{i} 27
Tvedvej 27. matr. nr. 5^{h} m.fl. 31
Lourupvej . matr. nr. 29^{a} 29^{b} 33
Tvedvej 2. matr. nr. 5^{k} 34
Hejrskovvej 11. matr.nr. 5^{m} 36
Sdr. Lourupvej 34. matr. nr. 6^{a} m.fl. 38
Sdr. Lourupvej 32. matr. nr. 6^{b} 40
Hejrskovvej 12. matr. nr. 6^{c} 6^{d} m. fl. 42
Hejrskovvej 10. matr. nr. 6^{g} 6^{h} m. fl. 44
Sdr. Lourupvej 30. matr. nr. 6^{i} 6^{n} m. fl. 48
Gyllingvej 1. matr. nr. 7^{a} m. fl. 50
Tvedvej 31. matr. nr. 7^{b} 52
Bjøvlundvej 3. matr. nr. 7^{c} 54
Bjøvlundvej 6. matr. nr. 7^{d} 7^{g} 56
Matr. nr 7^{c} m. fl. Hav-engene 57
Bjøvlundvej 5. matr. nr. 7^{h} 12^{d} 58
Gyllingvej. matr. nr. 19^{c} 60
Lourupvej 13. matr. nr. 7^{i} 61
Gørklintvej 11. matr. nr. 8^{a} 62
Gørklintvej 12. matr. nr. 8^{c} 64
Sdr. Lourupvej 45. matr.nr. 8^{g} 65
Tingvej 1. matr. nr. 9^{a} 66
Sdr. Lourupvej 44. matr. nr. 9^{c} 68
Hejrskovvej 31. matr. nr. 9^{b} 71
Sdr. Lourupvej 42. matr. nr. 10^{a} 72
Tingvej 2. matr. nr. 10^{b} m. fl 74

Indhold: **Side**

Parceller. matr. nr. 10^{c} 10^{d} ... 77
Hejrskovvej 29. matr. nr. 10^{e} 10^{f} ... 78
Hejrskovvej 22. matr. nr. 10^{g} ... 80
Lourupvej 12. matr. nr. 11^{a} ... 82
Gyllingvej 2. matr. nr. 12^{a} ... 84
Tvedvej 33. matr. nr. 12^{b} ... 86
Matr. nr. 12^{e} (Hav-eng) ... 88
Lourupvej 15. matr. nr. 12^{f} ... 89
Lourupvej 17. matr. nr. 11^{g} ... 89
Lourupvej 8. matr. nr. 13^{a} ... 90
Bjøvlundvej 4. matr. nr. 13^{c} ... 92
Lourupvej 21. matr. nr. 14^{a} ... 94
Øster Vejrupvej 8. matr. nr. 14^{b} ... 96
Aadalsvej 6. matr. nr. 15^{a} ... 98
Aadalsvej 4. matr. nr. $16^{a}16^{b}$ ... 100
Lourupvej 14. matr. nr. 16^{c} ... 102
Lourupvej 24. matr. nr. 16^{d} ... 103
Lourupvej 31. matr. nr. 16^{f} ... 104
Lourupvej 16. matr. nr. 16^{g} ... 104
Lourupvej 19. matr. nr. 11^{e} ... 105
Lourupvej 27. matr. nr. 23^{d} ... 105
Lourupvej 37. matr. nr. 17^{k} ... 106
Lourupvej 35. matr. nr. 18^{c} ... 107
Lourupvej 18. matr. nr. 17^{a} ... 108
Aadalsvej 2. matr. nr. 18^{a} m. fl. ... 110
Lourupvej 22. matr. nr. 18^{b} m.fl. ... 112
Lourupvej 11. matr. nr. 19^{a} m.fl. ... 114
Aadalsvej 1. matr. nr. 20^{a} m.fl. ... 116
Lourupvej 39. matr. nr. 20^{b} ... 118
Lourupvej 39. matr. nr. 20^{c} ... 119
Hejrskovvej 33. matr. nr. 21^{a} m.fl. ... 120
Gyllingvej matr. nr. 22 (22^{d}) ... 123
Lourupvej 9. matr. nr. 22^{b} m.fl. ... 124
Lourupvej 23. matr. nr. 23^{a} ... 126
Lourupvej 25. matr. nr. 24^{a} ... 128
Lourupvej 29. matr. nr. 24^{b} ... 130
Hejrskovvej 24. matr. nr. 25 ... 132
Tingvej 3. matr. nr. 26^{a} ... 134
Matr. nr. 27^{a} 27^{b} ... 137
Lourupvej 10. matr. nr. 28^{a} m.fl. ... 138
Bjøvlundvej 2. matr. nr. 28^{b} 1^{b} ... 140
Matr. nr. 19^{b} 13^{b} ... 142
Lourup Telefon-Central ... 143
Skoleholder i Lourup ... 145

Forord.

Formålet med udgivelsen af disse to bind om Lourup, er at beskrive udviklingen i et af Gørding sogns 13 ejerlav (byer) siden udskiftningen, der skete for ca. 200 år siden. Vi har dog via register til fæsteprotokollen og kirkebøger bevæget os 100 år længere tilbage i tiden til omkring år 1700, men her er vi på mere gyngende grund, og må tage et vist forbehold overfor placeringen af fæsterne på de forskellige ejendomme. - I det første bind har vi koncentreret os om gårdene og ejendommenes tilhørsforhold med skiftende ejere suppleret med afskrift af nogle skøder og aftægtskontrakter m. v., mens det andet bind indeholder bl.a. afskrift af folketællingslister, register til skøde og panteprotokollen samt oversættelse af gamle gotiske skrifter og dokumenter.

Lourup er arealmæssig det største ejerlav i sognet med Nørre Lourup og Sdr. Lourup i samme ejerlav, hvilket gør udredningen mere besværlig. I 1785 var der 19 bebyggelser i Lourup, 8 gårdmænd og 11 boelsmænd, ingen jordløse huse, mens der i 1957 var 76 bebyggelser af forskellig art. Efter kommunesammenlægningen i 1970 blev 18 ejendomme indlemmet i Holsted kommune, men de er stadig en del af Lourup ejerlav. Med den nu igangværende nedlægning og sammenlægning af ejendomme og gårde, vil der måske om føje år kun være nogle få gårde og ejendomme samt mange huse med kun lidt eller ingen jord

For en del år siden arbejdede vi, i Gørding sognearkiv, i samarbejde med lærer Karen Christensen, Gørding, der i nogle år boede i Lourup, med indsamling af oplysninger med henblik på at udgive en bog om Lourup, derefter lå arbejdet stille nogle år på grund af andre opgaver, men i 1996 besluttede vi at fuldføre arbejdet og udgive et skrift om udviklingen i Lourup gennem de sidste 2 - 300 år.

Ved slutningen af bogens færdiggørelse, trådte Karen Christensen til med værdifulde oplysninger hun lå inde med, ligesom Eske Egedal Bennedsen og Anne Grethe Bertelsen har bidraget med oplysninger, for hvilket vi er dem stor tak skyldig Også tak til de mange andre, der enten ved personlig henvendelse eller telefonopringning beredvilligt har besvaret vore spørgsmål vedrørende lokale oplysninger. De fleste oplysninger er dog fundet i arkivalier som findes i Gørding Sognearkiv, hvor dette skrift vil blive opbevaret for kommende slægter.

Gørding Sognearkiv 1997
Ejler Nielsen og Hans Peder Hansen



Lourup by og ejerlav før 1970

Matr. nr. 1[a] Lourup under Præsteembedet.

1798 Præsteembedet
1867 Peter Jensen Nielsen Lund, Lourup, købm. og gdr.(Tillægges matr.nr. 28[a] Lourupvej 10)
1908 P. J. N. Lunds enke Marie Lund f. Thomsem i uskiftet bo
1909 Marie Lund f. Thomsen, enke
1914 Hans Nielsen Mortensen, købm. og Jens M. Jessen i forening
1918 Hans Nielsen Mortensen, købmand (Nørre Gørding) eneejer
1928 Skifte som adkomst fer H.N.Mortensens søskende Mette Marie og Jens Mortensen
1930 Christian Carl Thomsen, gårdejer, Varho

Ved udskiftningen af jordene i Lourup fik alle gårde nyt matrikelnr. idet Præsteembedet og Kirken ikke tidligere havde haft matrikuleret ejendom i Lourup. Præsteembedet fik tillagt ca. 20 tdr. land beliggende i Nørre Lourup langs Øster Bjerndrup skel. Da præstegården 1 1867 solgte ud af sine jorde, købte købmand Peter Jensen Nielsen Lund de ca. 20 tdr. land i Nørre Lourup. (parcellen blev senere delt i 3 parceller, matr.nr. 1[a] 1[b] og 1[c]). .Efter købm. P. J. N.Lunds død handledes parcellen ofte. Da enken Marie Lund i 1809 solgte gården matr.nr. 28[a] m.fl., afhændede hun parcellen til anden side.(se under matr.nr. 28[a] Lourup) - Købmand Hans Nielsen Mortensen Nørre Gørding blev eneejer af parcellen i 1918, og efter hans død i 1927, gik den ifølge skifteudskrift til hans søskende Mette Marie og Jens Mortensen, der solgte den til gdr. Christian Carl Thomsem, Øster Bjerndrup (nuv. Varhovej 8). Købm. P. J. N. Lund udlejede i 1891 8 tdr. land fra den sydlige ende af parcellen til Jørgen Hansens enke (nuv. ejendom Bjøvlundvej 2) for en årlig lejeafgift af 26 kr.gældende for en periode af 26 år. Denne parcel er siden solgt til nævnte ejendom matr.nr. 28[b] Lourup.

Skøde ifølge købekontrakt: Da nu Peder Jensen Nielsen Lund af Nørre Lourup har berigtiget pengesummen 400 rdl. skriver fire hundrede rigsdaler rigsmønt ved kontant at indbetale til stiftmidlerne 133 rdl. 32 skilling, og at udstede panteobligation til bemeldte stiftmidler for resten 266 rdl. 64 sk., så skal ovennævnte parcel matr.nr. 1 af Nørre Lourup af hartkorn 1 fdk. gammelskat 44 sk., der ifølge indenrigsministeriets approbation af 17 januar 1865 bliver at bebygge inden 2 år, eller inden samme tidsfrist at forene med køberens tidligere belejligt beliggende ejendomme herefter tilhøre ovennævnte købmand Peder Jensen Nielsen Lund, som hans lovlige og velerhvervede ejendom med alle de samme tilkommende rettigheder og påhvilende byrder, deriblandt den årlige afgift til Gørding-Vejrup sognekald, af 5 skp. 3 1/4 fdk. byg efter kapiteltakst, under min eller embeds hjemmel efter loven, idet jeg dog reserverer at embedet ikke har haft adkomst på parcellen, hvilket er køberen bekendt, hvori han må finde sig og hvorom ingen retsanmærkning ønskes.
Gørding Præstegaard den 30 juni 1867. - P. Høgh sognepræst. - Imod dette skødes tinglæsning vides intet at erndre. - Ribe Stiftamt den 8 juli 1867. Rosenvinge.
Dette skøde, der er udstedt i henhold til kirkeministeriets resolution af 12 september 1866 approberes hermed. - Ribe Stiftamt den 12 juli 1867. A. Meinert. Balslev. - Tinglæst den 19 juli 1867.

Matr.nr. 2 Lourup tilhørende Kirken

En mindre parcel beliggende i Sdr. Lourup, blev 1936 solgt til Laurids Lauridsen, "Højvanggård" Gørklintvej 12 (matr.nr. 8[c] Lourup), og hører nu under denne gård.

Matr.nr. 3 Lourup tilhørende Kirken

En mindre parcel i Nørre Lourup (øst for Gyllingvej), hører nu under Gyllingvej 1 "Gyllingsminde" matr.nr.7[a] Lourup, men hørte fra 1936 under Gyllingvej 2, gården "Granholm" (matr.nr. 12[a] Lourup), der som bekendt i 1976 blev sammenlagt med Gyllingsminde.

Sdr. Lourupvej 39, matr. nr. 4[a] m.fl "Sternbogård".

	Ejer	Fæster	Hustru
	Bramming hovedgård	Jørgen Thygesen	
1719	-- --	Bertel Nielsen	
1747	-- --	Jørgen Bertelsen	
1773	-- --	Jens Christensen	
1895	-- --	Christen Jensen	Anna Pedersdatter
1803	Christen Jensen		-- --
1803	Peder Christensen		
1809	Eskild Sørensen		Karen Nielsdatter
1845	Søren Eskildsen		Karen Thomsen
1853	Karen Thomsen, enke		
1853	Hans Chr. Eskesen		Karen Thomsen
1895	Søren Eskildsen Hansen Møllgaard		Marie f. Lund
1925	Hans Chr. Møllgaard		Laura Møllgaard
1948	Niels Møllgaard		Dagny Møllgaard
1984	Lars Nielsen		Merete Nielsen
1989	Lars Larsen		Lene V. Larsen
1992	Ronald W. J. Rohde		Masha B. Rohde

Før udskiftningen havde denne gård nr. 1, Bendixminde nr. 2, Grønvang nr. 3 og Gammelbro nr. 4. - Ved udskiftningen 1798 hedder det bl.a. således: Nr. 1 Chr. Jensen, hartkorn 3 tdr. beholder sin egen toft nord for gården til vejen, og får den vestre ende af af hans søndre eller gadetoft, hans øvrige agerland får han på vestermarken samt Blaxerue sønden Holstedvejen . - Den eng som falder i hans egen toft beholder han, og resten af hans tilkommende andel i eng tager han i kjærengene og særengen. - Chr. Jensen, der havde overtaget gården i fæste efter sin far, købte den fri til selveje i 1802 for 850 rigsdaler, og en søn, Peder Christensen, overtog den året efter, men solgte den allerede 1809, antagelig til Eskild Sørensen, som i 1826 blev gift med Jens Hansens enke, Karen Nielsdatter, der ejede den udflyttede gård, nr. 3 (nuv. Sdr. Lourupvej 42), men denne gård, som han blev ejer af ved giftemålet med enken, solgte han samme år. og han står i folketællingslisten 1840 som enkemand og gårdmand 69 år gammel, med hjælpesøn Søren Eskildsen (31 år).. Denne søn overtog senere gården efter faderen, man han døde få år efter, og enken, Karen Thomsen, giftede sig 1853 med Hans Chr. Eskesen, der flyttede til Lourup, og derved blev ejer af en gård mere, idet han i 1852 havde overtaget sin fødegård "Bøelgård" matr.nr. 1[a] Nørre Bøel. Denne gård solgte han i 1893 til sin søn, Søren Eskildsen Hansen, der ved dåben havde fået tilnavnet Møllgaard (mormoderens slægtsnavn), men da han i 1895 overtog sine forældres gård "Sternbogård" matr.nr. 4[a] i Lourup, solgte han gården i Nørre Bøel til sin svoger Niels Lauridsen. - Sternbogård (nuv. Sdr. Lourupvej 39) var en ret stor gård, der er i tidens løb udstykket mange ejendomme og parceller fra gården, alle matrikelnumre, der begynder med 4 i Lourup er udstykket fra denne gård, den er dog stadig på ca. 44 ha. - I tre generationer på stribe var gårdens ejere beskikket som sognefoged nemlig Hans Chr. Eskesen, Søren Eskildsen Hansen Møllgaard og Hans Chr. Møllgaard. - Søren Eskildsen Hansen Møllgaard overlod gården til sin søn ca 10 år før der blev skevet skøde, og flyttede til Gørding, hvor han bosatte sig i nuv. Nørregade 65, som han selv lod opføre.

Skøde: Underskrevne dannebrogsmand Hans Chr. Eskesen sælger og skøder herved fra mig og arvinger til min søn Søren Eskildsen Hansen Møllgaard, den mig tilhørende gård i Lourup med bygninger, der er skyldsatte under: matr.nr. 4[a] m.fl. Lourup, hvorpå min adkomst er tinglæst den 16 april 1853, og matr.nr. 1[u] Bøel, samt andel i matr.nr. 6 Nørre Bøel (mose) efter skøde tinglæst 20 januar 1893 hvorved mærkes skifteforretning tinglæst 17 april 1854. Endvidere det mig efter skøde tinglæst 11 januar 1878 tilhørende hus og halvdel af matr.nr. 29 i Lourup, hvilken halvdel ifølge udstykning af 18 april 1888 er matr.nr. 29[b] af hartkorn 2 ½ allb. uden særskilt gl.skat, men således at køberen er forpligtet til at overtage det gammelskat beløb, som ved en evt. ordning af gammelskatbeløb, som måtte befindes at påhvile jordene, hvorhos køberen skal respektere de på matr.nr. 29 til dato hvilende forhæftelser, og endelig den mig efter tinglæst 17 december 1858 tilhørende ejendom matr.nr. 11[b] Lourup af hartkorn 1 skp. 2 fdk. 2 ½ alb. gl.skat 1 kr 2 øre med lejerettighed til jord fra matr.nr. 7 Lourup til år 2040 med årlig afgift 66 øre med reservation for denne lejeret af adkomstmangel for min sælger og med grundejerens ret og mulige hæftelser på grundejendommen og den gården matr.nr. 4 tilkommende ret til færdsel fra kirkevejen over matr.nr. 1[c] og 1[d] Bøel langs Gørding skel til anvendelse i fællesmosen matr.nr. 6 og ret til for 1[i] Bøel til at færdes ned til denne parcel over engvejen til gården matr.nr. 1[a] Bøel m.fl., se nærmere skøde tinglæst 20-1-1893. - Og da køberen ved denne overdragelse er fyldestgjort for fader og moderarv, samt da han overtager og fremtidig forrenter gælden på nærværende ejendom til det Mathurinske legat og Eastvadgårds Stiftelse 10.000 kr. - Og til M. I. Møllgaard 10.000 kr. - samt anden løs gæld 2.000 kr., så skal ovenbeskrevne ejendom herefter følge og tilhøre Søren Eskildsen Hansen Møllgaard som fuldkommen, uigenkaldelig og uindskrænket ejendom med samme ret og adkomst hvormed den har tilhørt mig, og under mit hjemmelsansvar efter loven. - Det bemærkes: - 1 - Køberen tiltræder 1 november dette år, og han svarer fremtidig faldende skatter og afgifter. - 2 - Køberen skal foruden købesummen yde mig for min livstid, husrum, føde, klæder, varme, vask og anden nødtørft på ejendommen , således som jeg ønsker det, og hvis jeg ønsker det, skal han i stedet derfor, idet jeg da flytter bort, betale mig årlig fem hundrede kr. i hver kvartals første dag. Denne ret prioriteres herved i den solgte ejendom med besætning og inventarium, avl og afgrøde med prioritet næst hvilende hæftelser. - fortsætter næste side



"Sternbogård" Sdr. Lourupvej 39

Skøde: (fortsat) - 3 - Køberen skal respektere den under 2 maj 1856 tinglæste plan betræffende en vej, samt de tinglæste lejekontrakter til N. Nielsen, H. Boisen og Hans Jensen Hansen og en forpagtningskontrakt til Laurids Andersen, alle angående jorder fra matr.nr. 4 Lourup. - 4 - Med samtlige ejendomme følger og skødes anpart efter hartkorn i konge-korntiende og i den af tiendeyderne i sin tid i forening indkøbte kirketiende. - 5 - Med i handelen er også fulgt køkken og mejeriredskaber og indbo untagen en sofa, bord, stole og dragkiste, der står i stuen, som jeg forbeholdt min datter Ingeborg, og derhos forbeholder jeg mig at udtage møbler til en stue, dog kun til brug i min livstid. - 6 - Værdien af den solgte ejendom er 22.000 kr. og af løsøre 8.000 kr. . - 7 - Jeg, Peder Andersen Bendixen af Kolding, som efter skøde, tinglæst den 10 januar 1873, ejer den anden halvdel af matr.nr. 29 Lourup den halvdel nemlig, som efter udstykningen af sidstnævnte parcel til Søren Eskildsen Hansen Møllgaard, hvorefter alle ældre bestemmelser om ejendommens benyttelse hidrørende fra fællesskabets tid bortfalder og kan udslettes. - Under min hånd vidnefast. p.t. Holsted den 7 september 1895..
Hans Chr. Eskesen. Søren Eskildsen Hansen Møllgaard. Til vitterlighed: Clausen. Jørgensen.
Kolding den 9 september 1895 P. A. Bendixen. Vidner: Nørholm. H. Petersen.
Tinglæst den 20 september 1895 - Uden anmærkning.

Skøde: Underskrevne partikulier Søren Eskildsen Hansen Møllgaard, Gørding, sælger og, skøder og endelig overdrager herved for mig og arvinger til min søn landmand, sognefoged Hans Chr. Møllgaard, Lourup min ejendom: Matr.nr. 4^a af hartkorn 2 tdr. 2 skp. 2 fdk. 1 1/4 alb. - matr.nr. 4^b 0 - 4 - 0 - ½ - 29^b 0 - 0 - 0 - 2 ½ - og 11^b 0 - 1 - 2 - 2 1/4 - alle af Lourup, Gørding sogn, samt 1^i Nørre Bøel og 6^o Lourup., med andel i matr.nr. 6 Nørre Bøel og med færdselsret over 1^e og 1^d Bøel og for 1^i ad gårdens engvej, - og med bygninger, disses mur og nagelfaste tilbehør og alt rette tilbehør i enhver henseende, idet bemærkes, at ejendommen delvis er bebygget af køberen. - Købesummen er fastsat til 40.120 kr. og berigtiges ved at køberen på egen regning og risiko fra dato overtager og forrenter den på ejendommen påhvilende gæld, nemlig til Estvadgårds Stiftelse og det Mathurinske Legat ialt 10.000 kr. - Til Hansine Eskesen 1.120 kr. - Køberen udsteder gældsbevis efter aftale på 17.000 kr., og yder sælgeren som årlig naturalydelse penge og andet af værdi 1.200 kr. kapitaliseret til 12.000 kr. - Overtagelsen er forlængst sket, og køberen svarer alle skatter og afgifter i fremtiden. - Vi erklærer os indforstået med, at ejendommen matr.nr. 4^a er hovedparcel - og at ejendommen er behæftet med udskiftningsplan vedr. en vej - hvilende hæftelser på matr.nr. 29, vejret for 4^1 over 4^b mens matr.nr. 6° er medforhaftet for lejekontrakt af 11-3-1859 til Christensen på hedejord - hvorhos er lige hæftelser på matr.nr. 6 Nørre Bøel reserveres. - Køberen yder sælgeren for livstid følgende årlige ydelser: 1.000 kr. kontant med 500 kr. hver 1juni og december termin bagud, 1 kande sødmælk daglig, ½ slagterisvin i november måned, 4.000 strøgne tørv i rette bjergningstid frit i hus. - Denne hæftelse bedes læst på den solgte ejendom med prioritet næsthvilende hæftelser således, at lånet på 10.000 kr. uden særlig tilladelse fra nyderen må ombyttes med kreditforeningslån så stort som muligt og til forhøjet rente. - Vi erklærer på tro og love således som jeg har købt det, ikke overstiger 45.000 kr., hvorved bemærkes, at jeg, køberen, i forvejen har sat en del penge i det købte og forbedret det, og at disse forbedringer er fratrukket før de 45.000 kr. som værdi. Jeg, køber, giver ved min underskrift afkald på al arv efter mine forældre S. E. H. Møllgaard og hustru Marie f. Lund.- Holsted den 12 maj 1925. H. Chr. Møllgaard. S.E.H.Møllgård. . - Tinglæst 21 - 8 - 1925. - Uden anmærkning.

Hejrskovvej 13, matr. nr. 4^{e}.

	Ejer	Hustru
1874	Søren Nielsen, hus på lejejord	
1878	Thomas Pedersen, hus på lejejord	
1897	Thomas Pedersen, ejer	
1900	Gregers Hansen Møller	
1902	Nicolai Carl H. Byhsen	Margrethe Johanne Stender
1925	-- -- -- -- , skøde på 5d	
1936	Hans Magnus Byhsen	
1949	Hans Hansen	Ester f. Bennedsen
1953	Vagn Nissen	
?	Preben Lassen	Ruth Lassen
1970	Peter Bay	Anna Bay
1971	Kristian Brammer, kun bygninger	Hansine Brammer
1984	Holger Vinther	
1987	Villy Sørensen	

Skøde på hus og overdragelse af lejeret til jord: Underskrevne Søren Nielsen tilstår at have solgt og afhændet, ligesom jeg herved tilskøder Thomas Petersen af Gørding det mig ifølge adkomst, tinglæst den 24 april 1874 tilhørende hus opført på en lejelod fra Hans Chr. Eskesens gård matr.nr. 4 Lourup. - Ligeledes overdrager jeg køberen den mig ifølge samme adkomst tilhørende lejeret til den jordlod fra gården matr.nr. 4 Lourup, hvorpå huset er opført, hvilken lejeret angår et tidsrum af 91 år fra 10 december 1842 at regne og forøvrigt overdrages køberen på ganske de samme betingelser som hjemles i den pågældende oprindelige lejekontrakt og senere overdragelsesdokumenter. - Og da køberen har berigtiget den akkorderede købe og overdragelsessum 2.000 kr., nævner to tusinde kroner, så skal foran beskrevne hus - lejeret for eftertiden følge og tilhøre køberen som lovlig og velerhvervet, hvortil jeg bliver hjemmelsmand. Specielt bemærkes: -1- At køberen tilsvarer den årlige afgift til grundejeren og lejejorden stor 9 rdl. 3 mark 10 sk. eller 19 kr. 20 øre hvis udeblivelse over 6 uger kan få til følge at lejeretten forbrydes, ligeså er køberen forpligtet til at erlægge den indfæstning, stor 16 kr., der forfalder i anledning af den nu skete overdragelse, til grundejeren, og hvorfor denne her påtegning meddeler kvittering.-2- At køberen forøvrigt i enhver måde holder sig den samlede overdragne lejeret gældende bestemmelser efterrettelig og reserverer de forud for samme på grundejendommen mulig hvilende hæftelser.- Sælger: Søren Nielsen.- Køber: Thomas Petersen.- Grundejer Hans Christian Eskesen. (nuv. Lourupvej 39) - Tinglæst den 16 august 1878

Påtegning på skøde og lejeret fra Søren Nielsen, Lourup, til Thomas Petersen, Gørding , tinglæst den 16 august 1878. Stempel 6 kr. 65 øre.

Skøde: I henhold til udstykning af 18 juni 1887 skøder jeg, Søren Eskildsen Hansen Møllgaard hermed til Thomas Pedersen den omhandlede lejelod matr.nr. 4^{c} Lourup af hartkorn 2 skp. 2 fdk. 1½ alb. gammelskat 2 kr. 53 øre, Præstetiende 3 fdk. rug med anpart i konge-korntiende og i kirketiende og andet rette tilhørende og tilliggende. - Og da købesummen 1.000 kr., nævner et tusinde kroner er berigtiget, så skal ommeldte ejendom matr.nr. 4^{c} herefter følge og tilhøre købere Thomas Petersen som hans fuldkommen, uigenkaldelige og uindskrænkede ejendom under mit hjemmelsansvar efter loven. - Køberen svarer fra 11 december 1896 skatter og afgifter.- Den under 2 maj 1856 tinglæste udskiftningsplan fra 1798 om en vej anføres for at undgå anmærkning, men den vedkommer ikke vedkommende ejendom. Ved denne skødning bortfalder selvfølgelig køberens lejeret, som derfor udslettes. - p.t. Holsted den 2 marts 1897. S. E. H. Møllgaard.
Til vitterlighed: Clausen. B. Andersen. - Imod dette skødes tinglæsning haves fra amtets side intet at erindre. Ribe Stiftamt den 5 marts 1897. Ferslev. - Tinglæst 12 marts 1897.



Hejrskovvej 13, matr. nr. 4e

Skøde: Underskrevne Gregers Hansen Møller sælger og skøder herved fra mig og arvinger til Nicolai Carl Henrik Byhsen min ejendom i Lourup med bygninger disses mur og sømfaste dele, kakkelovne og komfur og med jorder af hartkorn under matr.nr. 4e Lourup 2 skp. 2 fdk. 1½ alb, gammelskat 2 kr. 53 øre, med anpart i konge-korn og kirketiende samt med besætning, inventarium, avl, afgrøde, gødning og en del aftalt indbo og andet rette tilhørende og tilliggende. - Og da købesummen 4.300 kr. nævner fire tusinde tre hundrede kroner er berigtiget dels ved kontant betaling, og dels ved at køberen overtager og fra dato forrenter pantegælden 1.000 kr. til Mads Sørensen efter obligation tinglæst den 25 juni 1897, så skal ommeldte ejendom herefter følge og tilhøre Nicolai Carl Henrik Byhsen som hans fuldkomne uigenkaldelige og uindskrænkede ejendom, med samme ret og adkomst hvormed den har tilhørt mig, og under mit hjemmelsansvar efter loven. - Det bemærkes:
1 - Køberen tiltræder den 19 ds. og han svarer fra og med 1 ds. skatter tiender og afgifter.
2 - Den under 2 maj 1856 tinglæste udskiftningsplan fra 1798 om en vej, anføres for at undgå anmærkning, men den vedkommer ikke nærværende ejendom
3 - På rørligt gods falder af købesummen 1.300 kr.
Under min hånd vidnefast p.t. Holsted den 14 oktober 1902 med bemærkning at der ikke er medfulgt besætning og inventarium, og at pantebrevet til Mads Sørensen er indfriet 1 dag og udslettet. d. u. s. Gregers Hansen Møller. - Vidner: Clausen. J. Hincke.
Tinglæst den 24 oktober 1902.

Ejendommen er nedlagt som landbrug, idet Peter Bay solgte bygningerne og lagde jorden til sin gård "Stenhøjsminde" matr.nr. 25 Lourup (Hejrskovvej 24).

Gregers Hansen Møller købte Iver Hansen Iversens gård i Stenderup, matr.nr. 7d Stenderup, med bygninger og jorder af hartkorn 7 skp. 0 fdk. 2 1/4 alb. gammelskat 6 kr. 85 øre, med anpart i behæftet kirketiende og med avl, afgrøde, gødning, besætning og inventarium og øvrige rette tilhørende og tilliggende. - Købesum 11.200 kr.. .

Fællesvirkevej 6, matr. nr. 4^g 4^h.

	Ejer	Hustru
1851	Niels Hansen, lejer	
1862	Johan August Bøisen, lejer	
1888	Henning Bøisen. ejer	Johanne Marie Bøisen
1888	-- -- matr.nr. 4g & 4h	
1898	-- -- -- - 4l & 4m	
1907	Johanne Marie Bøisen, enke	
1916	Simon Bøisen	
1938	Villy Nielsen	
1944	Chr. Frandsen Christiansen	
1955	Jørgen Keller	
1979	Erik Kristensen	

Skøde og lejekontrakt: Underskrevne husmand Niels Hansen af Sønderlourup tilstår at have i henhold til vedhæftede købekontrakt, tinglæst 6 september 1861, solgt og afhændet, ligesom jeg ved dette dokument skøder og fuldkommen overdrager til Johan August Boisen af Scherting, den lejeret jeg ifølge lejekontrakt af 23 marts 1851 tinglæst 6 september 1861 har i 50 år gældende fra maj 1831 til nogle jorder fra nu Hans Chr. Eskesens gård matr.nr. 4 i Sønderlourup, for den tilbagestående del af lejetiden, samt de på disse lejejorder af mig selv opførte bygninger, alt med de i købekontrakten nærmere bestemmelser. - Og da køberen har berigtiget den accorderede købesum 1.500 rdl., så skal den nævnte lejeret til jord fra den nævnte gård med derpå stående bygninger fra dato være køberens lovlige og velerhvervede ejendom og navnlig med de samme rettigheder og pligter som jeg efter mit ovenciterede adkomstdokument har ejet samme, og bliver jeg hans hjemmelsmand efter loven. - Det bemærkes, at den årlige lejeafgift 19 rdl. 1 mark 1 1/5 sk. betales af køberen fra tiltrædelsen den 12 april sidstleden - at køberen skal respektere og tåle hvad anmærkning nærværende dokument erholder om ældre forhæftelser på udlejerens gård matr.nr. 4 Sønderlourup - at hvis lejeafgiften ikke erlægges til de bestemte tider, nemlig til 1 maj med 6 rdl. 2 mark 6 1/5 sk. og den 11 november med 12 rdl. 4 mark 12 4/5 sk. må køberen tåle at lejeretten er forbrudt og at bygningerne i så tilfælde tilhører gårdens ejer hvortil jorderne hører. - Iøvrigt skødes det solgte på de nærmere betingelser, som nævnt i den vedhæftede købekontrakt.. - Det bemærkes, at stempelpapiret til nærværende document er taget efter det til købekontrakten brugte udkast er fraregnet det der ellers skulle have været brugt til skøde.- Niels Hansen-Tinglæst 6 september 1862

Lejekontrakt: 1 - Jeg, Hans Chr. Eskesen, sognefoged og dannebrogsmand Lourup, ejer af matr.nr. 4^b af hartkorn 1 tdr. 2 skp. ½ alb. gl.skat 9 kr. 70 øre, udlejer herved til Henning Boisen for hans og kones livstid, nemlig nuværende kone Johanne Marie f. Simonsen, et jordstykke fra bemeldte matr.nr. 4^b, som danner en trekant hvis toppunkt støder til vejen efter Heirskov og til vejen mod syd ned til leddet over jernbanen; Heirskov vejen er grænsen mod nord, vejen til jernbaneleddet mod øst og et Gammelt dige danner grænsen mod vest til den øvrige del af matr.nr. 4^b, hin markvej til leddet ved banen skal lejeren altså respektere.
2 - Årlig afgift svares med kroner..... med halvdelen 1 maj, og udebliver afgiften 6 uger er lejeretten forbrudt og jorden går tilbage til grundejeren. 3 - Lejeren må tage 4 kjærv ad gangen af jorden, og til 4 kjærv skal gødes med ublandet staldgødning, hvorefter den skal lægge ud i 4 år. - Således må jorden drives indtil og sammen med lejerens egne jorder, men lejeren eller enke kan ikke sælge lejeretten, fremleje jorden, pantsætte rettigheder og fra lejejorden må ikke bortføres ler eller mærgel, som kun må anvendes på lejejorden selv. - Det i post 1 omtalte gamle dige skal lejeren deltage med halvdelen i vedligeholdelsen af. - Synder lejeren mod denne post, og det ved 2 uvildige mænds skøn erkendes, har ejeren ret til at fordre lejeforholdet straks ophævet.
4 - Så snart Henning Boisen og nuværende kone er døde falder jorden tilbage til grundejendommen, dog at det skal ske senest 50 år fra dato. Ejeren yder lejeren og kone bo erstatning efter taksation for sæd, som er lagt, og forberedelse til sæds lægning. - 5 - Lejeretten tager prioritet i matr.nr. 4^b næst 10.000 kr., dog når nuværende ejer ikke længere er ejer af 4^b næst 8.000 kr. - Under vore hænder vidnefast. p.t. Holsted den 23 juni 1888. Hans Chr. Eskesen. Henning Boisen. Vidner Clausen. Petersen. - Tinglæst den 29 juni 1888. - Uden anmærkning. - Stempel 15 øre.

Skøde: Underskrevne gårdejer Sognefoged og dannebrogsmand Hans Chr. Eskesen, Lourup sælger og skøder til Henning Boisen de ved udstykningen 18 juni 1887 og 28 marts1888 henholdsvis fremgåede parceller matr.nr. 4^g af hartkorn 3/4 alb. gl.skat 5 øre, og 4^h af hartkorn 2½ alb. gl.skat 52 øre med anpart konge-korn og kirketiende hvoraf svares Præstetiende af 4^g og af 4^h ½ fdk. rug. - Og da køberen har givet mig vederlag for overdragelsen nemlig ved at kvittere den lejeret efter den til Niels Hansen oprindelig udstedte den 6 april 1861 tinglæste kontrakt, som fra denne gennem flere år er gået over til køberen, så skal disse parceller herefter følge og tilhøre Henning Boisen som fuldkommen, uigenkaldelig og uindskrænkede ejendom med samme ret og adkomst, hvormed jeg har været ejer af samme og under mit hjemmelsansvar efter loven. - Det bemærkes: 1 - Køberen svarer skatter og afgifter der fremtidig opkræves. - 2 - Udskiftningsplan tinglæst 2 maj 1856, betræffende en vejret for min gård vedkommer ikke de her nævnte parceller, som ikke skal have nogen vejret efter samme. - 3 - Dette skøde bekoster køberen. Parcellernes værdi er 800 kr. - p.t. Holsted den 23 januar 1888. - Hans Chr. Eskesen. - Til vitterlighed: Clausen. Petersen. Tinglæst den 29 juni 1888. 2 kort forevist. - Tinglæsning af foranstående skøde sanktioneres. Ribe Stiftamt den 9 marts 1889. H. Thomsen.



Fællesvirkevej 6, matr. nr. 4^{h}

Skøde og aftægtskontrakt: Jeg, Johanne Marie Boisen, enke og i uskiftet bo efter Henning Boisen, sælger og skøder herved til min søn Simon Hansen Boisen den mig tilhørende ejendom i Lourup, Gørding sogn, med bygninger disses mur og sømfaste dele, kakkelovne, komfur og med jorder af hartkorn: matr.nr. 4^{h} 0 tdr. 2 skp. 0 fdk. 0 1/4 alb. - matr.nr. 4^{l} 0 tdr. 0 skp. 2 fdk. 0 1/4 alb. - matr.nr. 4^{m} 0 tdr. 0 skp. 3 fdk. 3/4 alb. - matr.nr. 4^{g} 0 tdr. 0 skp. 0 fdk. 0 1½ alb. med anpart i indkøbte tienderparter og med besætning, inventarium, avl, afgrøde, gødning og brændsel og andet rette tilhørende og tilliggende. - Og da køberen har forpligtet sig til at overtage og fremtidig forrente m.v. pantegælden på stedet til vest og sønderjydsk Kreditforening 2.700 kr. - til Holsted Sparekasse 800 kr. og til Gørding Sparekasse 100 kr.- og har givet mig obligation for 600 kr., samt forpligtet sig til at svare mig nedennævnte aftægt, så skal ommeldte ejendom herefter følge og tilhøre Simon Hansen Boisen som fuldkommen uigenkaldelig ejendom under mit hjemmelsansvar efter loven, mod at han fremtidig svarer skatter og afgifter samt udreder den omtalte aftægt. - 1 - Jeg vælger mig et værelse i huset med fælles indgang, med ret til alle udenomsbekvemmeligheder og ret til at færdes i og omkring huset , i haven og på marken, i værelset skal være en god kakkelovn. Dernæst skal jeg have adgang til tørt aflukket brændselsrum og til brændsel, deri indsat, skal der i rette tid leveres mig 10.000 stk gode tørre tørv årlig. - 2 - Daglig leveres mig ½ kande nymalket ublandet komælk af sunde køer og ugentlig ½ pund godt natursmør. - 3 - Årlig betales mig 200 kr. er to hundrede kroner med 16 2/3 kr. hver måneds første dag.- alt leveret på min bopæl. - 4 - Bliver jeg ked af at bo på stedet, kan jeg flytte bort og tilkommer da erstatning for brændsel, mælk og smør med 50 kr. årlig, der betales sammen med de 200 kr. månedsvis som skrevet står. - Denne aftægt sikres med prioritet efter den omhandlede pantegæld i den solgte ejendom med bygninger, besætning, inventarium, avl, afgrøde, gødning og assurancesummer, i hvilken anledning dette dokument tillige tinglæses som aftægtskontrakt. - Køberen erklærer at han frafalder alle krav på fader og moderarv, da der som forholdene er ikke kan blive nogen arv til ham. Ejendomsskylden er 4.500 kr.
p.t. Holsted den 4 januar 1916. Johanne Marie Boisen. Simon Boisen. - Til vitterlighed: Clausen. N. H. Lauridsen. - Tinglæst 14 januar 1916. - Uden anmærkning.

Der er i tidens løb udstykket nogle jorder fra denne ejendon, matr.nr. 4^{l} blev tillagt naboejendommen mod vest Fællesvirkevej 4, og øst for blev udstykket en parcel, matr.nr. 4^{g}, som Simon Boisen tog fra da han gik på aftægt og overtog ledvogterhuset matr.nr. 31 nuv. Fællesvirkevej nr. 8 Lourup, der således fik jordtilliggende betydelig udvidet. - Kirsten og Erik Christensen, vinduespolerer og hjemme service, købte denne ejendom matr.nr. 4^{h} Lourup (Fællesvirkrvej 6) i 1979 af en bygherre fra Give, Denne havde nedrevet og afbrændt hele den gamle ejendom og opført en ny, hvilket kostede ham en bøde på 25.000 kr. - Han blev også pålagt at lægge byvand ind, hvilket kostede 20.000 kr på grund af en ret lang rørledning som han selv måtte betale. - Da huset endelig kunne sælges var købelysten lille, og det blev solgt langt under ejendomsvurderingen.

Hejrskovvej 9, matr. nr. 4^c 4^i.

	Ejer	Hustru
1897	Niels Chr. Skov	
1900	-- -- -- på matr. nr. 4c	
1904	Søren Peter Sørensen	
1917	Chr. Appel på 4i med bygninger	
1917	-- -- på 4d	
1926	Thorvald Nielsen	
1932	Hans Nielsen Lauridsen	Anna Lauridsen
1974	Niels Jørgen Lauridsen	Herle A. Lauridsen

Skøde: Underskrevne gårdejer Søren Eskildsen Hansen Møllgaard af Lourup sælger og skøder herved fra mig og arvinger til Niels Chr. Skov den 7 november 1896 udstykkede parcel matr.nr. 4^l Lourup, af hartkorn 3 skp. 2 3/4 alb gammelskat 3 kr. 11 øre. Præstekorntiende 3 3/4 fdk. rug med anpart i konge-korntiende og kirketiende, hvilken ejendom køberen har modtaget. - Og da købesummen 3.000 kr., nævner tre tusinde kroner er berigtiget med pantelån, så skal ommeldte ejendom, som køberen bebygger, herefter følge og tilhøre Niels Chr. Skov som hans fuldkomne uigenkaldelige og uindskrænkede ejendom med samme ret og adkomst, hvormed den har tilhørt mig, og under mit hjemmelsansvar efter loven. - Det bemærkes: 1 - Køberen har overtaget det solgte, og han svarer fra 11 december f.å. alle skatter og afgifter. - 2 - Køberen får for denne ejendom ret til brug af markvejen fra jernbaneledet mod nord til Hejrskovvejen, 6 alen bred, over matr.nr. 4^b, mod at han selv må holde den vedlige. 1 Lejekontrakt på grund fra matr.nr. 4^b til Henning Boisen tinglæst 29 juni 1888 respekteres. - 3 - Her nævnes endvidere udskiftningsplan fra 1798, tinglæst 2 maj 1856 om en vej men med bemærkning at denne vej er nedlagt for lang tid siden og er nu uden betydning. - 4 - Køberen betaler selv dette skøde. - p.t. Holsted den 2 marts 1897 S. E. H. Møllgaard. - Vidner: Clausen. Jørgensen. - Imod dette skødes tinglæsning haves fra Amtets side intet at erindre - Ribe Stiftamt den 5 marts 1897. Chr. Ferslev. Tinglæst 12 marts 1897. - Kort forevist. - Uden anmærkning.

Skøde: Underskrevne Søren Peter Sørensen af Lourup sælger og skøder herved for mig og arvinger til Christian Appel af Lourup den mig tilhørende parcel matr.nr. 4^l Lourup, Gørding sogn af hartkorn 3 skp. 0 fdk. 2 3/4 alb. med derpå værende bygninger, disses mur og nagelfaste tilbehør samt vejret over matr.nr. 4^c. - Købesummen er 10.000 kr. og er berigtiget ved at køberen overtager og fra 11 dcbr. f.å. forrenter og afdrager gælden til vest og sønderjydsk Kreditforening stor oprindelig 7.000 kr. således at alt hvad der herpå er afdraget kommer køberen tilgode, dels ved tilskødning af anden ejendom, og den nævnte ejendom skal fremtidig følge og tilhøre køberen som dennes rette og uigenkaldelige ejendom under mit hjemmelsansvar efter loven. - Overtagelsen er sket, og køberen svarer fremtidig alle skatter og afgifter. Køberen skal respektere bestemmelsen om samtidigt skøde på matr.nr. 4^c og gensidig vejret for 4^c og 4^i. - Endvidere respekteres vedtægterne for Klaabygård Mergelselskab, der dog er uden betydning for det her solgte. - Da parcellen ikke er særskilt vurderet til ejendomsskyld erklærer vi på tro og love, at vi anser den ydede købesum for parcellens rette værdi. p.t. Holsted den 22 juni 1917. Chr. Appel. Søren Peter Sørensen.
Vurderingssum til ejendomsskyld udgør af 4^c og 4^l 17.000 kr. - Tinglæst 29 juni 1917.

Søren Peter Sørensen fik som delvis betaling for gården (4^i) en parcel matr.nr. 4^d fra Chr. Appels tidligere ejendom, og samtidig solgte han en parcel, matr.nr.4^c fra gården 4^l, Til Hans Jeppe Troelsen, Gørding. - Disse 2 parceller er siden tillagt gården 4^l Lourup, Hejrskovvej 9. (se matr.nr. 4^f Lourup)

Uddrag af skøde: Underskrevne Søren Peter Sørensen sælger og skøder herved for mig og arvinger til Hans Jeppe Troelsen af Gørding den mig tilhørende parcel matr.nr. 4^c Lourup, Gørding sogn, af hartkorn 1 skp. 2 fdk. 2 3/4 alb. - Købesummen er 7.000 kr. og er berigtiget, og nævnte parcel skal fremtidig følge og tilhøre køberen som dennes rette og uigenkaldelige ejendom, under mit hjemmelsansvar efter loven. Det bestemmes at matr.nr. 4^c og 4^l skal have gensidig vejret over hinandens ad en langs jernbanen gående vej, og denne bestemmelse må tinglæses på begge ejendomme. - Parcellen er ikke særskilt vurderet til ejendomsskyld.
p.t. Holsted den 22 juni 1917. Sælger Søren Peter Sørensen. køber Hans Jeppe Troelsen.
Vurderingssum til ejendomsskyld af matr.nr. 4^c og 4^l Lourup udgør 17.000 kr. - Tinglæst 29 juni 1917.



Hejrskovvej 9 matr.nr. 4^c 4^i 4^d Lourup

Skøde: Underskrevne gårdejer Chr. Appel, Lourup, sælger, skøder og endelig overdrager herved for mig og arvinger til landmand Thorvald Nielsen, Eskelund min ejendom: Matr.nr. 4^c Lourup, Gørding sogn af hartkorn 0 skp. 3 fdk. 2 alb.- matr.nr. 4^i 3 skp. 0 fdk. 2 3/4 alb. og matr.nr. 4^d 2 skp. 3 fdk. 2 3/4 alb. med påstående bygninger, disses mur og nagelfaste tilbehør derunder elektrisk instalation med lamper og lysekroner og med besætning, inventarium af maskiner og avlsredskaber, avl og afgrøde, gødning, brændsel og fjærkræ og med alt rette tilliggende iøvrigt. - Købesummen er 41.000 kr. og berigtiges ved, at køberen fra dato for egen regning og risiko overtager, forrenter og afdrager den ejendommen påhvilende pantegæld, nemlig til den vest og sønderjydske Kreditforening delvis til forhøjet rente 18.000 kr. hvad herpå er afbetalt såvel som fondsandele tilkommer køberen., og til A/S Varde Bank, Esbjerg 4.000 kr., kontant er betalt 9.000 kr. mens obligation udstedes for resten 10.000 kr. - Overtagelsen sker i dag, og køberen svarer alle skatter og afgifter af det solgte, der vedrører tiden fra og med i dag. Det solgte står fra dato på køberens regning og risiko også således, at han i ildebranstilfælde oppebærer assurancen. Det reserveres, at ejendommen er behæftet med udskiftningsplan af 2-5-1856 ang. en vej. Vedtægt for Klaabygård Mergelselskab læst 6-2-1914. - Bestemmelser læst 29-6-1917 om vejret for matr.nr. 4^f, 6^c og 6^d og om gensidig vejret for 4^c og 4^i, - Der medfølger andel med ret og pligt fra dato i Gørding Mejeri, og med overskud fra overtagelsen. - Vi erklærer på tro og love, ar løsørets værdi i handel er 17.000 kr., og at den faste ejendoms værdi i handel ikke overstiger 24.000 kr., der ydes af sælgeren garanti for, at der ikke er kalvekastning i besætningen, mens han ikke overtager nogen garanti for m. h. t. eventuel svamp i bygningerne eller m. h. t. til arealets størrelse. - Ejendommen skal fremtidig følge og tilhøre køberen som hans rette uigenkaldelige ejendom under sælgerens ansvar efter loven. - Parterne betaler hver halvdelen af omkostningerne ved skødningen. - Begge parter er ugifte.

Holsted den 31 august 1926, med bemærkning, at køberen skal have den ejendommen tilkommende erstatning fra banen samt mund og klovsygepengene. - Chr. Appel. Thorvald Nielsen . - Vurderingssum til ejendomsskyld (425/1924) : 24.000 kr. , Ejendommen var særskilt vurderet til ejendomsskyld i 1920. Ejendomsskatter er betalte til april termin 1926 incl. - Ribe Amtstue den 1 september 1926. B. Jørgensen. fm. Tinglæst 3-9 1926. - uden anmærkning.

Sdr. Lourupvej 37, matr. nr. 4n.



	Ejer	Hustru
1903	Hans F. Wittendorf	
1904	Søren E. H. Møllgaard	
1904	Marius B. Jespersen	
1905	A. J. Fyhn	
1925	Chr. Peter Juncher	
1930	Jens Chr. Jensen	Karoline Jensen
1949	Alfred Knudsen	Inger M. Knudsen
1992	Hans Christensen	Conny Christensen

Skøde: I henhold til udstykning af 10 juni skøder jeg, sognefoged Søren Eskildsen Hansen Møllgård fra mig og arvinger til smed Hans Frederik Wittendorf min parcel matr.nr. 4n Lourup af hartkorn 1 alb., gammelskat 8 øre, med sammes rette til og underliggende. - Og da købesummen 250 kr. er berigtiget skal ommeldte parcel, som han selv har bebygget, herefter følge og tilhøre H. F. Wittendorf som hans fuldkomne uigenkaldelige og uindskrænkede ejendom og under mit hjemmelsansvar efter loven, mod at han fremtidig svarer skatter og afgifter. Der er ikke pådraget parcellen tiende. Anmærkning frafaldes om udstykningsplan tinglæst 2 maj 1856 betræffende en vej. - p.t. Holsted 14 juli 1903 med bemærkning at køberen alene har hegnspligt med min tilstødende grund men trådhegn er nok. - S. E. H. Møllgaard. Til vitterlighed: Clausen. Hincke..

Skøde: Underskrevne sognefoged Søren Eskildsen Hansen Møllgaard af Lourup sælger og skøder herved fra mig og arvinger til smed Marius B. Jespersen af Lourup den mig ifølge skøde af 24 tinglæst 26 februar s.år tilhørende Ejendom matr.nr. 4n af Lourup af hartkorn 1 alb. gammelskat 8 øre, med derpå værende bygninger og disses mur og nagelfaste tilbehør. - Købesummen er 2.200 kr. og er berigtiget derved, at køberen overtager 1 prioritet efter obligation af 22 tinglæst 24 juli 1903 til Holsted Spare og Lånekasse for 1.200 kr., hvilken gæld forrentes med 4½ % p.a. - Overtagelsen sker den 1 oktober d.å., men køberen forpligter sig til at lade de folk, der nu bor i huset, blive boende indtil den 1 maj 1905, mod at han herfor erholder en månedlig lejeafgift af 50 kr. Disse folk have dog kun ret til benyttelse af beboelseslejligheden. - Køberen forpligter sig til at sætte trådhegn om ejendommen og vedligeholde dette. Han må ikke holde høns uden i et indelukke. - Omkostningerne ved dette skødes tinglæsning, stempling og affattelse betaler køberen og sælgeren med halvdelen hver. - Den nævnte ejendom skal herefter følge og tilhøre køberen med samme rettigheder og pligter hvormed den hidtil af mig selv har været ejet. - p.t. Holsted den 27 september 1904, idet medforhæftelse af en udskiftningsplan betræffende en vej reserveres. - S. E H. Møllgaard. M. Jespersen. Som kurator H. Sørensen. Til vitterlighed: Grum Schvensen. M. Albrehtsen. Tinglæst 30-9-1904. - Kort forevist. - Uden anmærkning.

Uddrag af skøde: Underskrevne Andreas J. Fyhn, Lourup sælger til smed Chr. P. Juncher, Glejbjerg min ejendom: Matr.nr. 4n Lourup, Gørding sogn, af hartkorn 1 alb. med derpå værende bygninger, disses mur og nagelfaste tilbehør og med forretning og værktøj af hvad art nævnes kan, hørende under smedeforretningen, herunder en boremaskine. - Købesummen er 8.000 kr. deraf løsøre og forretning 3.000 kr.- Holsted den 14 august 1925. - Chr. P. Juncher. A. J. Fyhn. - Tinglæst 21 august 1925. - Uden anmærkning.

Lidt om Smedien i Sdr. Lourup!

Modtaget af Inge Knudsen tidl. Sdr. Lourup.

1 dec. 1949 kom en lille familie til Lourup, for at slå sig ned i en gammel Smedie, for gammel, måske ikke på år så da på forfald, havde vi set os bedre for og omkring, så havde det aldrig blevet i Lourup, men vi var meget unge 21 - 25 år så alt kunne lade sig gøre mente vi.
Nu var det heller ikke den bedste tid arbejdsmæssigt at starte på, der var mange heste der skulle skoes, næsten daglig mælkekusken, men det er først omkring marts april der kommer liv i landmændene. Vi fik så derfor rigelig tid til at indrette os, men intet var i orden, hverken i Smedien eller inde i privaten, der var en ambolt og nogle få tænger plus et par hamre, et svejseværk var det bedste da det kun var 3 år gammelt, der var løse ledninger overalt, med snydepropper til lamper, pumpe i gården, ingen kloak, alt vandet løb oven på jorden, et gammelt centralvarmefyr skulle varme de store tunge støbejernsradiatorer op, der var svamp i alle gulve og fugt overalt, malede vægge og toilet ude hvor der løb rotter, så det var ikke de bedste forhold for et lille barn på 2 år, men vi var stadig optimister og fortsatte.

Det var en egn med store gårde de fleste, det blev også godt og grundigt undersøgt, om nu den smed havde et næringsbrev, en dag stod politiet midt i døren til Smedien og spurgte efter smedemesteren, ja det er mig, sagde min mand, godt, har du et næringsbrev fra Ribe, ja det har jeg svarede min mand, men hvorfor spørger du ikke i Ribe først? Det kunne han ikke svare på, andet end en mand fra egnen <u>havde bedt</u> om at vide, om vi havde lov til at drive virksomhed. Vi havde lov til at sælge alt undtagen tobak og spiritus. Nu hørte der også cykelbutik med nye cykler med til vores forretning, det var også godt nok, da der var mange unge karle og piger på gårdene den gang, men så vovede vi os ud i knallerter også, og det gik galt. Godt nok solgte vi knallerter, men de blev købt på afdrag, og det rejste de fra de unge mennesker, ikke alle, men en stor del af dem. - Nej der blev ikke budt velkommen til os på nogen måde, det gik godt 3 år ca. inden vi kendte vore mennesker, og inden vi blev godt kendt. Så blev vi det også til gavns, <u>alle</u> var meget glade for Alfred, <u>hans kone</u> var mere tvivlsom, men jeg blev glad for Lourup og dens indbyggere, vore børn trivedes der, vores skole, med en lærer, der kunne lære dem at læse, skrive og regne, lære dem at elske naturen og følge dem på sportspladsen som marken jo kaldtes. Vi fik blandt andet Danmarks-pige-mestre i håndbold fra Lourup, der skal deres lærer have den halve ære. At der så pludselig skulle nedlægges skolen og læreren måtte opsiges, var den største fejl de gjorde her fra Gørding, for vore børn kunne med lethed overgå Gørding på de almindelige fag. Heldigvis holdt vore unge sammen helt til de flyttede hjemmefra. De spillede bold langt op i årene, diletant og dansede til baller sammen, og passede på hinanden når der var problemer med andre, der ville blande sig.

I 1964 sagde vi så stop for Smedien, der kom moms og Alfred ville ikke stille en større forretning op, nu var hestene væk og plovskjær. De store maskiner var overalt, og store forhandlere både i Gørding og Holsted, så vi stoppede forretningen, og smeden rejste til Thule Air Base i 8 år, så fik vi bygget det hele om til et dejligt hus. Det hele blev solgt i 1992 da smeden døde. Men den skønne plet er stadig Lourup, der boede vi i 43 år.

Inge Knudsen

Fællesvirkevej 2, matr. nr. 4°.

	Ejer	Hustru
1903	Johan Ludvig Kock, gårdejer	Kirstine Thim
1910	Mikkel Peter Larsen, gårdejer	
1932	Peter Larsen, gårdejer	Anna Larsen
1950	Hans Peter Høher, gårdejer	
1953	Hans Hansen, gårdejer	Esther Hansen f. Bennedsen
1961	Søndergård, gårdejer	
1963	Villiam Andersen, gårdejer	Inga Andersen
1967	Erhardt Nielsen, gårdejer	Aase Nielsen
1977	Gunnar O. Schmidt, gårdejer	Elisabeth Schmidt, stud. mag.

Johan Ludvig Kock født 1870 på gården "Stenhøjsminde" i Hejrskov, som forældrene, Anne Marie og Heinrich Frederik Ditlev Kock, havde overtaget i 1868, se matr.nr. 25 Hejrskovvej 24. Johan Ludvig Kock købte 1903 en parcel, matr.nr. 4°, af Søren Eskildsen Hansen Møllgaard (nuv. Sdr. Lourupvej 39), hvor han opførte en ny gård. Denne gård solgte han imidlertid allerede i 1910, da han skulle overtage sin fødegård i Hejrskov. - Trods skiftende ejere er gården bevaret som selvstændigt landbrug, idet nuværende ejer, Gunnar O. Schmidt, ved indkøb af tillægsjord, har øget dens jordtilliggende betydeligt, ligesom der er sket store udvidelser af avlsbygninger og besætning

Skøde: Underskrevne sognefoged Søren Eskildsen Hansen Møllgaard sælger og skøder herved fra mig og arvinger til Johan Ludvig Kock, den fra min ejendom den 10 juni d.å. udstykkede parcel 4° Lourup af hartkorn 3 skp. 0 fdk. 2 3/4 alb. gammelskat 9 kr. 12 øre, præstekorntiende 3 3/4 fdk. rug med anpart i kirketiende og i konge-korntiende, hvilken parcel køberen har modtaget og bebygget. - Og da købesummen 3.600 kr. nævner tre tusinde seks hundrede kroner er berigtiget, så skal ommeldte parcel følge og tilhøre Johan Ludvig Kock som fuldkommen, uigenkaldelig og uindskrænket ejendom under mit hjemmelsansvar efter loven. - Det bemærkes - 1 - Køberen svarer fra 1 ds. skatter og afgifter. - 2 - Anmærkning frafaldes om udskiftningsplan fra 1798 tinglæst den 2 maj 1856 betræffende en vej som iøvrigt er uden betydning. - 3 - Vi deler bekostningerne ved dette skøde. - p.t. Holsted den 24 juli 1903. S. E. H. Møllgaard. Til vitterlighed Clausen. Jørgensen. Tinglæst den 7 august 1903. - kort forevist. - Uden anmærkning.

Skøde: Underskrevne Johan Ludvig Kock af Lourup sælger og skøder herved for mig og arvinger til Mikkel Peter Larsen af Gørklint den mig tilhørende ejendom matr.nr. 4° Lourup af hartkorn 3 skp. 0 fdk. 2 3/4 alb. med anpart i tiender og med derpå værende bygninger disses mur og nagelfaste tilbehør, besætning, inventarium, avl, afgrøde og gødning. Købesummen er 13.500 kr. hvoraf for medfulgt løsøre regnes 5.500 kr., og den berigtiges ved at køberen overtager og fra 1 december d.å. forrenter gælden ifølge obligation tinglæst 7 august 1903 til sognefoget S. E. H. Møllgård i Lourup for 3.600 kr., samtidig betaler han kontant 1.900 kr. - Resten 8.000 kr. betales 11 juni 1911 og forrentes fra dato med 4 % årlig rente. - For denne udbetaling stilles mig sikkerhed, og køberen skal derfor beholde den bortskødede ejendom som sin rette og uigenkaldelige ejendom, under mit hjemmelsansvar efter loven. - Overtagelsen sker den 1 november d.å., og køberen svarer alle skatter og afgifter, der fremtidig opkræves af ejendommen. Der medfølger andel i Gording Andelsmejeri og Esbjerg Svineslagteri, således at køberen begge steder oppebærer alle indtægter fra 1 november d.å. - Der reserveres en udskiftningsforening om en vej hvilken er uden betydning da bemeldte vej forlængst er bleven offentlig. - p.t. Holsted den 31 oktober 1910 med bemærkning at de 8.000 kr. udbetales til min fader Heinrich Kock, Lourup hvem sikkerhed også er stillet.- Johan Ludvig Kock - Vidner: Schvensen. C. Sørensen. Ejendomsskyld 8.000 kr. - Tinglæst 4 - 11 - 1910. - Uden anmærkning.



Fællesvirkevej 2, matr. nr. 4°



Fællesvirkevej 8, matr. nr. 31

Ejer
Statsbanerne, ledvogterhus
1933 Simon Boisen
1916 -- -- skøde på matr. nr. 4g
1964 Aksel Larsen

Fællesvirkevej 4, matr. nr. 4^{p}



	Ejer	Hustru
1903	Jens Madsen Schmidt	Karen Abelone Clausen
1936	Emil Gustav Schmidt	Rigmor Schmidt
1953	Samme på matr.nr. 4^{l} og 4^{m}	

Efter 41 år (1977) solgte Emil Schmidt jorden fra ejendommen til sammenlægning med nabogården, Fællesvirkevej 2, som en søn, Gunnar O Schmidt, netop havde overtaget. Efter at Emil Schmidt havde mistet sin hustru, Rigmor Schmidt, der var kendt som en flittig skribent og god fortæller, boede han alene nogle år på den nedlagte ejendom, og efter hans død i 1989 blev bygninger solgt til fremmede. - Nuværende ejer bygningsingeniør Bue Fogh/Elin M. Fogh.

Skøde: Jeg, Søren Eskildsen Hansen Møllgaard, skøder herved til Jens Madsen Schmidt den fra min gård den 10 forrige måned udstykkede parcel matr.nr. 4^{p} Lourup af hartkorn 1 skp. 1fdk. 2 1/4 alb. gammelskat 1 kr. 39 øre, Præstekorntiende 1½ fdk. rug med anpart i kirketiende og kongekorn-tiender, hvilken ejendom køberen har modtaget, bebygget og indrettet til husmandsbrug efter lov af 24 marts 1899. - Og da købesummen 1.620 kr. nævner et tusinde seks hundrede tyve kroner er berigtiget, så skal ommeldte parcel herefter følge og tilhøre Jens Madsen Schmidt som fuldkommen, uigenkaldelig og uindskrænket ejendom under mit hjemmelsansvar efter loven,
Det bemærkes: Køberen svarer fra 1 ds. Skatter og afgifter. - 2 - Vi deler bekostningerne ved dette skøde. - 3 - Anmærkning frafaldes om den 2 maj 1856 tinglæste udskiftningsplan fra 1798 betræffende en vej er uden betydning, ligeledes en vej for 4^{l} som nu bliver udslettet.
p.t. Holsted den 24 juli 1903. S. E. H. Møllgaard. Til vitterlighed; Clausen. Jørgensen.
Matr.nr. 4^{p} Lourup by, Gørding sogn, udstykningsapprobationsdato 10 juni 1903, hartkorn 1 skp. 1 fdk. 2 1/4 alb gl.skat 1 kr. 39 øre. Ribe Stiftamt den 28 juli 1903. A. Rosenmeier. f.m.
Tinglæst den 7 august 1903. - Uden anmærkning.

Før Karen Abelone Clausen og J. M. Schmidt opførte dette statshusmandsbrug, havde de haft en anden ejendom i Hejrskov, et såkaldt hyrested. d. v. s. et hus på lejejord. Der var en stor børneflok
Familien Jens Madsen Schmidt:

Jens Madsen Schmidt	f. 1873	Emil Schmidt	f. 1906
Karen Abelone Schmidt	f. 1872	Anna Schmidt	f. 1908
Anton S. M Schmidt	f. 1896	Marie Schmidt	f. 1909
Mogens Schmidt	f. 1898	Dagmar Schmidt	f. 1911
Andreas Schmidt	f. 1901	Kristian Schmidt	f. 1914
Hans Schmidt	f. 1902	Karl Schmidt	f. 1916
Sigfred Schmidt	f. 1904		

Hejrskovvej, matr. nr. 4f.

Ejer

1835 ? ,lejer
1852 Jens Nielsen, lejer
1885 Chr. Appel, lejer
1897 Chr. Appel, ejer, skøde på 4d & 4f
1917 Chr. Holdensen

Skøde og lejeoverdragelse: Underskrevne Jens Nielsen af Lourup tilstår herved - 1 - at jeg til Chr. Appel fra Lourup, har solgt den mig ifølge adkomst tinglæst 23 januar 1852 tilhørende ejendom bestående af et hus, stort 7 fag, med lejeret til jord fra matr.nr. 4 Lourup af hartkorn 5 tdr. 2 skp. 1 fdk. 2 alb. gl.skat 40 kr. 97 øre.. - Og da købesummen 1.800 kr, nævner et tusinde otte hundrede kroner er berigtiget ved at køberen overtager følgende panteobgt. -a - Til Jens Jensen...200 kr. ifølge pantegobgt. tingl.. 10-1-1868. - b - til Jørgen Hansen Møller tgl. 10-1-1873 600 kr. - c - til Jørgen Christensen ifølge panteobgt. tinglæst 21-12-1876 200 kr.. - d - til samme mand ifølge panteobgt. tingl. 10-9-1878 200 kr. og ved kontant betaling af 600 kr. ialt 1.800 kr., så skal den nævnte ejendom med samme rette til og underliggende fremtidig følge og tilhøre køberen Chr. Appel, som hans lovlige og velerhvervede ejendom med samme ret og adkomst hvormed jeg selv har ejet den, under mit hjemmelsansvar efter loven. - Det bemærkes: -1- Køberen modtager og tiltræder den 1 april d.å., men det står alt fra dato for køberens regning og risiko i hver henseende, så at han navnlig i ildebrandstilfælde hæver assurancesummen til anvendelse efter lov og anordning. - 2 - Lejetiden er 99 år fra 1 maj 1835, og ved lejemålets ophør den 1 maj 1934 falder jorden uden videre tilbage til grundejendommen. - 3 - I årlig afgift svares 12 kr. 79 øre, som betales hvert års 1 maj , og køberen svarer første gang afgift den 1 maj d.å., og sælgeren betaler heraf 4 kr. - 4 - Fremleje er tilladt mod indfæstning 16 kr. til grundejeren, som ved denne lejlighed betales af køberen. - 5 - Hvis den årlige leje ikke er betalt inden 6 uger efter forfaldstiden er lejemålet forbrudt. - 6 - Lejeren har ret til en 6 alen bred vej langs med diget på den vestre side, som gør skel mellem grundejendommen og det solgte. - 7 - Alle af huset forfaldene skatter og afgifter betales af køberen - 8 - Den overtagne pantegæld forrenter køberen fra tiltrædelsen.- Sælgeren svarer renten fra 11 december f.å. til 1 april d.å. - 9 - Omkostningerne betales af parterne hver med halvdelen. - 10 - Grundejerens rettigheder efter kontrakten reserveres. - p.t. Holsted den 28 marts 1885. - Sælger Jens Nielsen. Køber Chr. Appel. Vidner: Petersen. Niels Madsen Christensen.- Tinglæst 10-4- 1885.- Uden anmærkning.

Skøde: Undertegnede gårdejer Søren Eskild Hansen Møllgaard i Lourup, sælger og skøder herved for mig ag arvinger til Chr. Appel de under 18 juni 1897 udstykkede parceller: Matr.nr. 4^{d} Lourup, af hartkorn 2 skp.3 fdk. 2 3/4 alb. gl.skat 2 kr. 89 øre og matr.nr. 4^{f} Lourup, af hartkorn 2 skp. 0 fdk. ½ alb.- Præstekorntiende 4^{d} 3 1/4 tdr. rug og 4^{f} 2 1/4 tdr. rug , med anpart konge-korntiende og i kirketiende efter hartkorn og andet rette tilhørende og tilliggende. - De på 4^{f} liggende bygninger ejer køberen allerede ifølge skøde tinglæst den 10 april 1885, og den i samme dokument indeholdte lejekontrakt på jord falder nu bort med skødningen af jorden som er 4^{f}, og den på lejeretten hvilende hæftelse af pantebreve til Chr. H. Møller stor 1.200 kr. overgår til ejendomsretten til 4%. - Og da købesummen 2.000 kr. nævner to tusinde kroner er berigtiget på aftalt måde, så skal ommeldte ejendom herefter følge og tilhøre Chr. Appel som hans fuldkomne, uigenkaldelige og uindskrænkede ejendom, under mit hjemmelsansvar efter loven. - Det bemærkes: - 1 - Det købte er modtaget og køberen svarer fra 11 december 1896 skatter og afgifter. - 2 - Der nævnes her udskiftningsplan, tinglæst 2 maj 1856, betræffende en vej, men denne vedkommer forøvrigt ikke de solgte parceller. - 3 - Vi deler bekostningen ved dette skøde.

p.t. Holsted den 2 marts 1897. S. E. H. Møllgaard. Vidner: Clausen. H. B. Andersen. - Køberen må respektere den under 21 juni tinglæste lejekontrakt til N. Chr. Skov oprettetde kontrakt, tinglæst 26 juni 1891, som angår jord fra matr.nr. 4^{d}, men han indtræder fra dato i grundejerens ret. - S. E. H. Møllgaard. Tiltræder. Niels Chr. Skov. kurator Jørgen Skov. - Imod dette skødes tinglæsning haves fra Amtets side intet at erindre, den 5 marts 1897. Chr. Ferslev. - Tinglæst 12-3-1897. - Kort forevist. - Uden anmærkning.

Skøde: Underskrevne Chr. Appel af Lourup sælger og skøder herved fra mig og arvinger til Chr. Holdensen af Lourup den mig tilhørende ejendom matr.nr. 4^{f} Lourup, Gørding sogn af hartkorn 2 skp. 0 fdk 0 ½ alb. med derpå værende bygninger, disses mur og nagelfaste tilbehør. - Købesummen er 4.300 kr. og berigtiges ved at køberen overtager og fra 11 juni d.å. overtager og statutmæssig afdrager gælden til vest og sønderjydsk Kreditforening oprindelig 3.800 kr., således at alt hvad derpå er afbetalt kommer køberen tilgode, og dels ved kontant betaling af resten, og den nævnte ejendom skal fremtidig følge og tilhøre køberen som hans rette og uigenkaldelige ejendom under mit hjemmelsansvar efter loven. - Overtagelsen sker straks, og køberen svarer fremtidig alle skatter og afgifter af enhver art. Køberen overtager forpligtelsen overfor Klaabygaard Mergelselskab, hvis vedtægter er tinglæst på ejendommen. - Ejeren af den her solgte parcel samt parcellerne matr.nr. 6^{c} og 6^{d} skal have vejret over min, sælgerens ejendom matr.nr. 4^{d} Lourup langs dennes østre side ad en 4 meter bred vej. - Da parcellen ikke er særskilt vurderet til ejendomsskyld, erklærer vi herved på tro og love, at vi anser den ydede købesum for dens rette værdi.- p.t. Holsted den 22 juni 1917 Chr. Appel. Chr. Holdensen.

Vidner. Grum Schvensen E. Damgård. - vurderingssum til ejendomsskyld af matr.nr. 4^{d} og 4^{f} Lourup er 7.000 kr. Ribe Amtstue den 27 juni 1917. B. Jørgensen. - Tinglæst 29 juni 1917.

N.B. Chr. Appel solgte en del af jorden fra ejendommen (matr.nr. 4^{d}). Og Chr. Holdensen købte matr.nr. 4^{f} med bygninger, denne bygning er fjernet, og jorden tillagt hans gård, matr.nr. 6^{c} og 6^{d}, Hejrskovvej 12.

Sdr. Lourupvej 36-38, matr. nr. 5[a] m.fl. "Gammelbro".

	Ejer	Fæster	Hustru
1670	Bramming hovedgård	Søren Daugaard	Kirsten Daugaard
1701	-- --	Benned Jepsen	Sidsel Sørensdatter
1746	-- --	Peder Povelsen	Kirsten Bennedsdatter
1785	-- --	Benned Pedersen	Maren Sørensdatter
1802	Benned Pedersen		-- --
1818	Peder Bennedsen		Engel Sørensdatter
1851	Benned Pedersen		Ane Marie Eskesdatter
	-- --		Inger Cathrine Pedersdatter
1885	Hans Bennedsen		Mette Marie Nielsen
1916	Benned Bennedsen		Kirstine f. Egedal
1960	Eske Bennedsen		Edith f. Holst
1989	Eske Bennedsen & Kurt Bennedsen I/S		
1996	Kurt Bennedsen		Karin Bennedsen

På gården "Gammelbro" i Sdr. Lourup ligger en slægtsbog, der fører gårdens historie tilbage til 15 - 1600 tallet, og som familien har ajour'ført indtil 1960. Gørding Sognearkiv har lånt denne slægtsbog af Eske Egedal Bennedsen, der overtog gården i 1960, og det skal her pointeres at en stor del af hvad her skrives om gård og slægt er udpluk af optegnelser fra denne bog. Slægten kan følges tilbage til 1670.

Afskrift fra udskiftningsprotokollen 1798: Gård nr. 4, Benned Pedersen, hartkorn 3 tønder, beholder sin egen toft og får nr. 3 hans fraflyttede tofte samt gård og haveplads, hans øvrige agerland tager han østen for forbemeldte tofter på gammelbroagre i een lod, i øster til fornævnte udflytters lod alt det han af agerland efter mål og taxation kan tilkomme. Den eng, som falder under nr. 3 hans toft til åen såvel som det øvrige eng under hans agerlod, fra spangen og i øster til kjørestedet ved gammelbro, beholder han også, og resten af det ham tilkommende eng tager han i kjærengene.

Gården blev ved udskiftningen således liggende på sin plads i byen, omkring det sted hvor der var en gangbro over åen, deraf sikkert navnet "Gammelbro". Længere mod øst var der et kørested over åen, hvilket vil sige, at al kørende trafik mellem Nørre Lourup og Sønder Lourup skulle køre gennem åen. Denne tilstand varede indtil 1927, først da blev der bygget en bro for kørende trafik over åen, og heste og vogn kunne nu slippe for at komme ud i vandet for at komme over. - Peder Bennedsen, der ejede gården fra 1818 til 1851, flyttede gården ud i marken hvor den ligger nu, men disse bygninger stod ikke så længe, materialerne var for ringe, idet det sikkert har været genbrug af materialer fra den gamle gård ved åen. - Den næste ejer, Benned Pedersen, der overtog gården 1851 måtte straks igang med at bygge ny stald, og i 1862 byggede han ny lade, disse bygninger står endnu. - 10 år efter, nemlig 1872, byggede han nyt stuehus på Gammelbro. Dette stuehus tjente som privat bolig for gårdens beboere i 98 år, indtil 1970, da Edith og Eske Bennedsen rev det ned og byggede et nyt (det nuværende). Benned Pedersen byggede 1884 endnu et stuehus umiddelbart vest for det han havde bygget i 1872 (nuv. Sdr. Lourupvej 36), og det blev en tid benyttet som aftægtsbolig. - Denne funktion er forlængst ophørt, men huset hører stadig til gården (matr.nr. 5[a] Lourup). - Benned Pedersens søn, Hans Bennedsen, overtog gården 1884 (tinglæst 1885), han opdyrkede de sidste 25 tdr. land hedejord, der hørte til gården, og på sine gamle dage nedskrev han gårdens og slægtens historie langt tilbage i tiden, og man kommer uvilkårlig til at tænke på hvor store fremskridt der er sket siden bønderne blev frie og selvstændige.
Benned P. Bennedsen overtog gården 1916, han blev i 1925 valgt ind i Gørding sogneråd, og var formand fra 1934 til 1940, da han blev udnævnt til skatterådsmedlem, og da han ikke kunne bestride begge poster, overlod han posten som sognerådsformand til stationsforstander J. K. Rasmussen. - Kirstine Bennedsen f. Egedal kom fra Fyn, nærmere betegnet Millinge, Svanninge sogn, hun var uddannet husholdningslærerinde, og hendes navn vil altid være knyttet til Gørding Husholdningsforening som hun var formand for i mange år og tillige var med til at starte fra begyndelsen. - Deres søn og svigerdatter, Edith Bennedsen f. Holst og Eske Egedal Bennedsen overtog gården 1960, efter at de var blevet gift. De rev som nævnt 1970 det gamle stuehus fra 1872 ned og byggede et nyt. - I 1986 købte de en gård mere i Sdr. Lourup, nemlig Sdr. Lourupvej 32 "Lille Bendixminde" matr.nr. 6[b], hvor de bosatte sig, og lod en søn og svigerdatter flytte ind på "Gammelbro". De to gårde blev nu drevet sammen, fra 1989 i interessentskab. Der blev bygget en ny moderne kostald til 100 køer. I 1996 blev interessentskabet ophævet, Karin og Kurt Bennedsen overtog den gamle gård, mens Edith og Eske Bennedsen blev boende på Lille Bendixminde, og lejer nu jorden ud (ca. 25 ha.) til de unge på Gammelbro. - Gammelbro var en stor gård, der er udstykket mange ejendomme og lodder fra gården, men i 1957 var der stadig ca. 54 ha. til gården, der nu, med de lejede arealer, har en stor animalsk produktion, så vi har nok ikke set den sidste sammenlægning af gårde endnu.

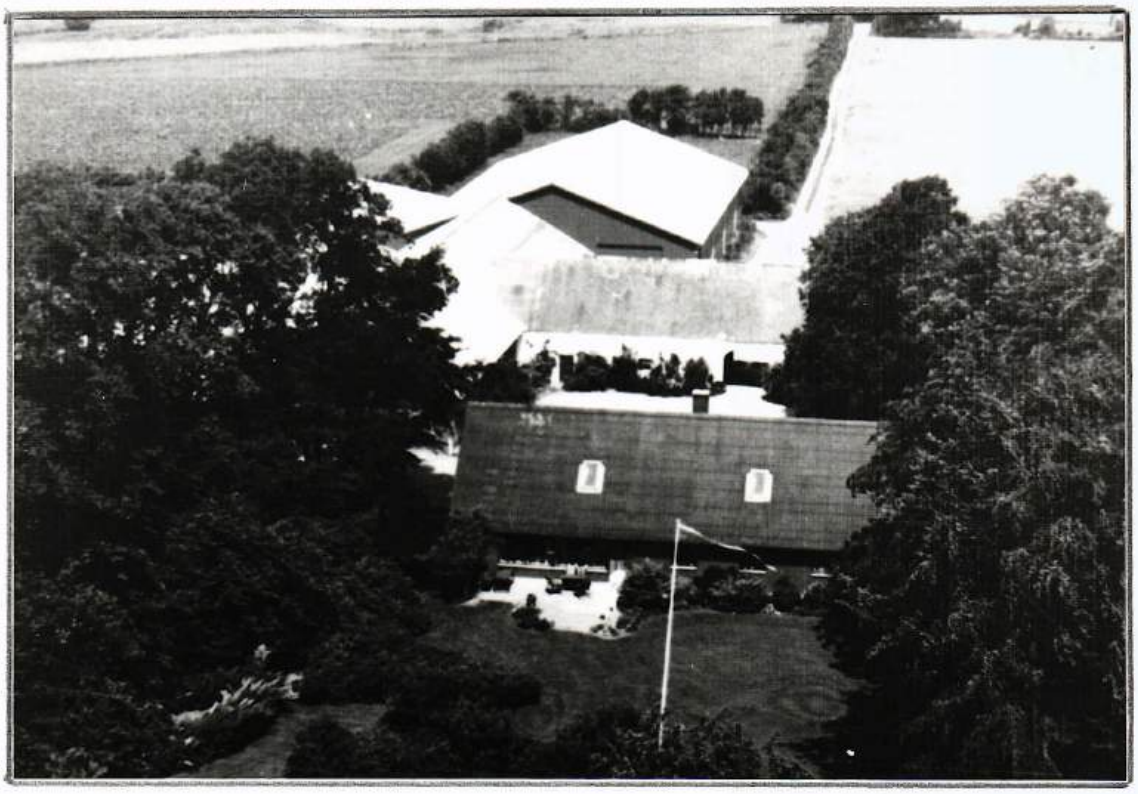

"Gammelbro" matr.nr. 5^{a} Lourup

Skøde: Underskrevne Benned Pedersen af Lourup, Gørding sogn, tilstår at have solgt og afhændet, ligesom jeg herved sælger skøder fra mig og arvinger til min søn Hans Bennedsen efter skøde tinglæst 11 juli 1851 tilhørende gård i Sdr. Lourup med bygninger, disses mur og sømfaste dele, samt jorder af hartkorn under matr.nr. 5 Lourup 4 tdr. 0 skp. 2 fdk. 1/4 alb. gammelskat 40 kr. 96 øre, med anpart i kongetienden og kirketienden og med gårdens udbesætning og inventarium samt indbo og køkkentøj m.m. undtagen hvad sælgeren og hustru har forbeholdt sig til ejendom..

Og da køberen ved denne ejendomsoverdragelse har:

A - Ved lovlig stemplet aftægtskontrakt af 11 oktober 1884 har forpligtet sig til at svare mig og min nulevende hustru, Inger Kathrine Pedersen, aftægt for vor livstid af værdi for 5 år 3.200 kr..

B - Kvitteret ifølge skifteekstrakt tinglæst den 12 oktober 1866 tilgodehavende moderarv 2.000 kr.

C - Kvitteret, det han herved gør, for modtaget forskud på faderarv 5.000 kr.

D - I dag kontant betalt mig 10.000 Kr. nævner ti tusinde kroner, så skal ovenstående gård med rette til og underliggende herefter tilhøre Hans Bennedsen med de samme herligheder, rettigheder og byrder hvormed den har tilhørt mig, og som hans fuldkomne uigenkaldelige og uindskrænkede ejendom under mit hjemmelsansvar efter loven. - Det bemærkes:

1 - Køberen har modtaget det købte og svarer fremtidig skatter, tiender og afgifter.

2 - Med handelen er fulgt avl og afgrøde, gødning og brændsel.

3 - Køberen skal tåle og respektere de på gården hvilende lejekontrakter på jord.

A - Til Laust Hansen tinglæst 16 september 1842.

B - Til Hans Andreasen tinglæst 14 juni 1844.

C - Til Morten Jørgensen Vestervad tinglæst 10 juli 1846 - og D - T il samme tinglæst samme dag.

Og jeg, Benned Pedersen, forbeholder mig for min livstid at hæve de årlige lejeafgifter og eventuelle indfæstningssummer af de lejede jorder.

4 - Så reserveres også en deklaration, tinglæst 21 september 1877, om forpligtelse over for Statsbanerne til at tåle vandtilstrømning.

5 - På konge -kvægtienden er mangel i adkomst i mit skøde.

6 - Af ovennævnte vederlagssum går på rørligt gods 7.000 kr.

Under min hånd vidnefast. p.t. Holsted den 20 maj 1885. Benned Pedersen.

Til vitterlighed: Clausen. Petersen. - Til den fri fattigkasse betalt 2 kr. - Benned Pedersen, bestyrer for den fri fattigkasse. - Tinglæst den 22 maj 1885. - Uden anmærkning

(afskrift af herredsprotokollen af 22 maj 1885 - løbenr. 369)

Aftægtskontrakt

Aftægtskontrakt oprettet imellem Hans Bennedsen i Lourup og hans forældre Benned Pedersen og hustru Inger Kathrine Pedersen i Lourup, førstnævnte som yder, og sidstnævnte som aftægtstagere for deres livstid i anledning af ejendomsoverdragelse således som følger: - 1 - Benned Pedersen har selv opført aftægtshuset, 5 fag stuehus og 3 fag brændselshus m.m vest for gården, og det hus forbliver til aftægtsfolkenes udelukkende og fri rådige benyttelse til den længstlevendes død, hvorefter det falder til gårdejeren eller yderen. På forlangende skal yderen lade bygningen indsømme med kalk og lade kaste brønd ved huset, og dertil benytte de indkøbte brøndsten, hvornæst han anbringer en post. - Værelserne lader han male i sommeren 1885 nar forlanges, og derefter skal han altid holde bygningerne i forsvarlig og velvedligeholdt stand, ud og indvendig efter vort ønske og anvisning. - 2 - Aftægtsfolkene får til brug for livstid af jorderne: A - et stykke jord omkring deres bolig, nemlig fra det nuværende havedige mod vest, 54 alen og fra vejen mod syd 58 alen som yderen indhegner forsvarligt og holder hegnet vedlige. - B - af gårdens have et stykke fra vest imod øst til havelågen, omtrent halvdelen af hele haven, hvorfor han ligeledes vedligeholder hegnet. Til disse jorder leverer yderen god fornøden gødning, eller også har vi fri adgang dertil at tage af gårdens gødning til fornødenhed. Til havens pasning kan vi forlange fornøden hjælp fra gården. - 3 - Årlig i rette brændselsbjærgningstid, senest midt i juli, leveres indsat i brændselshuset 15.000 stk. gode tørre strøgne klyne af gårdens mose og 2 læs grå tørv. Til bagning leveres os ved huset fornøden lyng eller ris i tør tilstand. - 4 - Til livets ophold leveres os i gode sunde og forsvarlige varer efter justeret mål og vægt i aftægtshuset: - 4 tdr. rug - 2 tdr. byg - 1 tdr. 2 skp. bygmalt - 4 skp hele byggryn - 1 lispund sød ost - 2 lispund tør fisk - med halvdelen til 1 maj og 1 november. - ½ lispund fersk flæsk af forenden af svinet, hoved fraregnet - 2 ½ lisp. fårekød - ½ lisp. tælle - 1 læs hvidt gulvsand - 2 lisp. rughalm - 6 levende ænder - 3 tdr. gode spisekartofler - leveres mellem mortensdag og jul. - 1 spædekalv leveres på hvad tid af året vi forlanger - 1 4 ugers gris hver 1 maj - 100 pund hvedemel - 12 pund kaffe - 12 pund kandis - 12 pund cikorie - 12 pund puddersukker - 12 kander brændevin - med 1/3 til jul, påske og pinse, - 1 lispund hør - 1 skæppe salt - 2 pund humle hver mortensdag. - Hver søndag leveres fra 1 maj til 1 november: 1 pund godt friskkærnet smør, og fra 1 november til 1 maj 2 pund lignende smør. - Hver dag leveres fra 1 maj til 1 november 4 kander nymalket ublandet komælk af friske sunde køer, og fra 1 november til 1 maj 2 kander lignende mælk. - Fra 1 november til 1 maj leveres mælken om morgenen, og fra 1 maj til 1 november leveres halvdelen om morgenen og halvdelen om aftenen. - Ugentlig leveres derhos hele året rundt 2 kander kærnemælk. - 5 I gårdens kartoffelmark må vi årlig få lagt 1 skæppe kartofler, hvoraf vi høster frugten. - 6 - Vi må holde høns indtil 6 samt kyllingerugning om sommeren. Yderen skal finde sig i at de går frit omkring, men vi skal dog så vidt muligt frede kornet. - 7 - Yderen skal fodre for os 2 får og græsse dem såvel som yngelen, altid sammen med og lige så godt som gårdens flok. Skulle et af fårene eller begge ved uheld dø, har aftægtsfolkene ret til at tage erstatning derfor af gårdens flok, 1 eller 2 som uheldet er. - 8 - I alderdoms og svaghedstilfælde skal yderen årlig betale til hjælp til pigeløn for os 75 kr, og kan i sygdomstilfælde Pigen ikke alene overkomme det, skal yderen endvidere yde fornøden hjælp. - I sygdomstilfælde skal endvidere yderen hente og hjemkøre præst og læge.

9 - Vort korn skal besørges til mølle, og når det er malet hjemkøres når vi ønsker det og behøver. - 10 - Vi tage til os i huset hvem vi vil. - 11 - Når vi ved døden afgår, skal yderen bekoste vor hæderlige og anstændige begravelse efter skik og brug. Ved den længstlevendes død falder hus, have, får og høns, bryggeriredskaber, kakkelovne og komfurer tilbage til gården.

12 - Aftægtsmanden, så længe han lever, har særlig ret til at tage og bruge 2 heste og fjedervognen fra gården til eget brug til kortere eller længere ture, kusk skal følge om forlanges, og selvfølgelig bedste seletøj. - Ligeledes kan aftægtsmanden i hans levetid kræve græsning og staldrum til 2 kreaturer på gården. - Ved aftægtsmandens død får yderen hans gangklæder og hans Chatol.

Når en af os dør bortfalder af aftægten: 1 tdr. rug - ½ tdr. byg - 2 skp. salt - 1 skp. byggryn - 1 skp. boghvedegryn - 25 pund hvedemel - 1 lispund fisk - 1 lispund flæsk - 1 lispund kød - 1 tdr. kartofler - 3 pund kaffe - 3 pund cikorie - 3 pund kandis - 3 pund puddersukker - 3 kander brændevin - 4 pund hør - 4 pund ost - 1 kande nymalket mælk daglig hele året rundt og det ene får. - alt andet leveres uforandret.

14 - Aftægtsfolkene, eller den længstlevende af dem, kan flytte med aftægten efter et halvt års varsel til en 1 maj eller 1 november, og kan flytte tilbage med samme varsel til en af samme terminer. Under fraværet skal huset stå færdig, vedligeholdt til vor modtagelse. Iøvrigt bortfalder under fraværelsen huset, haven, brændsel, mælk, høns, kørsel, græsning, kartoffellægning, fodring af får, post 8 og 12, hvorfor gives i erstatning 200 kr årlig, som erlægges med halvdelen 1 maj og 1 november på ny bopæl, alt andet leveres indtil en afstand af 3 mil fra gården som anført. Yderen skal flytte frem og tilbage med os. Vi kan medtage får og bohave. Kommer vi tilbage svares aftægten i sin oprindelige skikkelse. - 15 - Aftægten begynder til 1 november. - Denne aftægt, som stedse samvittighedsfuldt skal svares med gode sunde varer, prioriteres i gården matr.nr. 5 Lourup af hartkorn 4 tdr. 0 skp. 2 fdk. 3/4 alb. gl.skat 40 kr. 96 øre, med anpart konge-korn og kirketiende og med sæd, afgrøde avl og gødning, besætning og inventarium næst efter et lån på 10.000 kr., som må lånes foran. De på gården hvilende lejerettigheder og en deklaration vedr. vand fra jernbanen reserveres. Aftægtens værdi for 5 år er 3.200 kr. . Holsted den 11 oktober 1884.- Hans Bennedsen - Benned Pedersen. - Tinglæst 20-5-1885.

Lourup by i ældre tid

Uddrag af slægtsbogen på gården "Gammelbro" i Lourup

Byen bestod af 4 hele gårde og 1 halvgård. Heraf var de 3 helgårde og halvgården gamle "selvejere" eller "jordegne bønder", som de også kaldes. - Allerede på den tid, da den ældste bevarede jordebog over Riberhus len blev skrevet, nemlig 1562, var det så som så med selvejet, idet bønderne på disse gårde skulle yde en afgift til Riberhus på omtrent samme størrelse som landgilden på en fæstegård - Tilbage var den rettighed, som selvejerne havde, at gårdene skulle gå i arv i familien, men denne ret medførte at selvejergårdene let blev delt mellem flere ejere og beboere, helt op til 6 navne står der et par gange i 1600-tallet ud for en enkelt gård i Lourup. Foruden de her omtalte selvejergårde var der altså i Lourup en femte gård, som ikke var gammelt selveje, men almindelig fæstegård - og det er iøvrigt denne gård, som særlig har interesse i denne forbindelse, da en part af den synes at være oprindelsen til den nuv. slægtsgård, Gammelbro, (se nærmere under gård og slægt). - Fæstegården var underlagt den lille hovedgård Varho i Gørding sogn, men i 1600 tallet ophørte Varho at være hovedgård, og bøndergodset blev lagt under Bramminge hovedgård, der nu havde samme ejer. - I 1683 var der flere beboere på hver af de fem gårde i Lourup, gårdenes numre er matr.nr. fra 1688. Gård nr. 4 (oprindelig fæstegård under Varho hovedgård), Jep Pedersen halvdelen af gården, Knud Jørgensen 1/4 og Søren Sørensen 1/4. - Om sidstnævnte tilføjes: "Har bygget på en anden steds af samme gårds grund". - Endnu i nogen tid efter 1688 blev man ved med at regne med den gamle inddeling i 4 ½ gård, men et stykke ind i 1700-tallet blev den efterhånden opgivet. - Gårdene i Lourup var nu at betragte som regulære fæstegårde under Bramminge gods, og den gamle inddeling havde mistet enhver betydning. - Ifølge 1700-tallets jordebøger over Brammingegård gods er der 11 gårde i Lourup af nogenlunde samme størrelse, og det er ikke muligt i alle tilfælde at afgøre fra hvilke af de gamle gårde disse nye gårde er kommet, selv om hartkornet er anført for hver enkelt gård. - Først ved udskiftningen af fællesskabet, kom der en ny ordning af byen Lourup, men den var til gengæld også af gennemgribende betydning og har præget byen eller ejerlavet frem til dagen i dag.

Gaard og slægt

Oprindelig synes den nuværende slægtsgård "Gammelbro at have været en fjerdedel af den gård i Lourup, som i matriklen af 1688 fik nr. 4 , og som ovenfor er kort omtalt. - Den ældste kendte beboer af denne gårdspart, som det er lykkedes at nå tilbage til, er Jørgen Hansen, der nævnes i skattemandtal 1627, 33, 39, 54, og 56, samt i en række mellemliggende. - I matriklen af 1664 nævnes han dels sammen med Ebbe Eskesen og Hans Eskesen som fæster af en øde fæstegård under Bramminge hovedgård (matr.nr. 1688 nr. 4), og dels lidt senere: Et bol Jørgen Hansen 2 rdl. landgilde og frihedspenge. Forklaringen er sikkert den, at han har fæstet 1/4 af den øde gårds jord, men har drevet jorden i tilknytning til nogle bygninger, som ikke har stået på den gamle gårds plads, men et andet sted i byen. - At dømme efter navnene synes hele byen Lourup i 1600-tallet at have været næsten som een familie; troligt nok, fordi selvejet medførte arveret for sønnerne og døtrene til parter i de gamle gårde, men også fordi det i det hele taget på den tid var almindeligt, at gårdene gik i arv i slægten. - Da både "Hans" og "Jørgen" var meget almindelige navne i den gamle Lourup-slægt, kan vi formode, at også Jørgen Hansen har hørt til denne slægt på en eller anden måde. Næste beboer af gårdsparten er den ældste kendte mand af slægten, som det har været muligt at komme tilbage til, hans navn var Søren Sørensen Daugård.

Søren Daugård var født ca. 1634, sikkert ikke i Lourup by, eller i sognet i det hele taget, da han er den første person, som er fundet i Gørding sogn med "Daugård" som tilnavn. Iøvrigt forekommer der heller ingen "Søren" i Lourup omkring 1634, der kunne tænkes at være hans fader. Måske er han kommet til Lourup gennem sit giftemål.. - Hans hustru var den Kirsten Daugårds, f. ca. 1842, som nævnes i skattemandtallet efter Søren Daugård; hun døde først i 1724, mens hendes mand, Søren Daugård, allerede var død i 1698. - Søren og Kirsten Daugård havde flere børn. I den ældste kirkebog for Gørding sogn, der begynder 1676, nævnes Anne, der blev begravet 1685, og en anden datter, Anne Cathrine, der blev begravet 1691. Men såvidt det kan skønnes havde de 3 børn, der var født før kirkebogen begynder, og som alle boede i Lourup. En søn, Jørgen Daugård, blev gift ned Anne Eskesdatter fra gården matr.nr. 1688 nr. 2 (nuv. Bendixminde), og fik derved denne gård i fæste. - En datter, Sidsel Sørensdatter Daugård, blev gift med Benned Jepsen, og de overtog Gammelbro, Sidsel Daugård og Benned Jepsen havde flere børn hvoraf flere synes at være bosat i Lourup, deres søn Andreas Bennedsen blev gift med Sidsel Terkelsdatter, og de bosatte sig i Nørre Lourup på gården "Kashede", mens en svigersøn, Peder Poulsen, der blev gift med datteren Kirsten Bennedsdatter, overtog "Gammelbro" i fæste. Efter Peder Poulsen gik fæstegården til sønnen, Benned Pedersen, der var gift med Maren Sørensdatter, og det var ham der købte gården fri af Bramminge hovedgaard og blev derved en af de første selvejere i Lourup. - Næste ejer , sønnen Peder Bennedsen, var som ung blevet udkommanderet til krigstjeneste i Frankrig under Napoleonskrigen, og det varede mange år før han kom hjem fra denne tjeneste. Han blev gift med Engel Sørensdatter fra "Østervig" ved Vorbasse, og de afstod 1851 gården til en søn, Benned Pedersen, der giftede sig med Ane Marie Eskesdatter, og efter hendes død giftede han sig med Inger Cathrine Pedersdatter. - Hans Bennedsen, gift med Mette Marie Nielsen fra Hunderup, overtog i 1885 gården efter sin far, og gården "Gammelbro" vedblev at gå i arv fra far til søn. - Fra Hans Bennedsen til Kirstine og Benned Bennedsen, derefter til Edith og Eske Egedal Bennedsen, og sidst til nuv. ejer Karin og Kurt Bennedsen - Gården har således været i samme slægts besiddelse i mindst 11 generationer og mere end 300 år.

Fællesvirkevej 1, matr. nr. 5^{b}. "Fællesvirke".

	Ejer	Hustru
1848	J. P. Junker	Ane f. Nielsen
	- - -	Else Marie f. Hansen
1886	Laurids Andersen	Inger Marie Thomsen
1886	Vielse tinglæst som adk. på et hus på lejejord	
1898	Laurids Andersen skøde på lejejord matr. nr. 5b & 5c	
1915	Henrik Anders Andersen	Kirstine Andersen
1952	Ernst Villiam Andersen	Inga E. Andersen
1970	Hans Nielsen Lauridsen	Anna Lauridsen
1974	Niels J. Lauridsen	Herle A. Lauridsen
1985	Henry Mikkelsen	Karin Mikkelsen

Husmand J. P. Junker opførte 1848 denne ejendom på lejejord fra gården "Gammelbro", og i 1886 afstod han huset og lejeretten til jorden til Laurids Andersen, der i 1898 købte jorden til selveje, og lejemålet blev slettet. Ejendommen blev i familien endnu 2 slægtled, idet sønnen Henrik Andersen overtog den i 1915, og 1952 hans søn Villiam Andersen. Udviklingen var imidlertid ved at løbe fra landbrug af den størrelse, og ejendommen blev 1970 solgt til gdr. Hans Lauridsen, Hejrskovvej 9, der drev den sammen med sin egen gård nogle år, og da han solgte denne til sin søn Niels Jørgen Lauridsen, blev jorden udstykket fra ejendommens bygningerne og tillagt gården, Hejrskovvej 9, matr.nr. 4^{c} m.fl. Lourup, mens Hans Lauridsen beholdt bygningerne for at nyde sit otium der. Nuv. ejere, Karin og Henry Mikkelsen, overtog ejendommens bygninger 1985.

Købekontrakt: - 1 - Jeg, Hans Bennedsen, sælger til Laurids Andersen samme stykke jord, som han har haft i leje fra min gård matr.nr. 5 Lourup, hvilket jordstykke han straks modtager.
2 - Købesummen er 900 kr, nævner ni hundrede kroner, som betales i 11 juni d.å., og fra den dag betalingen sker skal lejeudgifterne høre op at løbe - 3 - Udstykningen besørger og bekoster ejeren (sælgeren) og den skal være i orden 4 uger før betaling af købesummen kan fordres..
4 - Ved købesummens betaling meddeles der køberen frit og ubehæftet skøde, denne kontrakt på køberens, men skødet på fælles bekostning.. - 5 - Der medfølger anpart i kongetiende og kirketiende, og under det solgte hører den lod som lejerens formand har fremlejet. På kongetiende er adkomstmangel. - p.t. Holsted den 4 april 1898. Hans Bennedsen. Laurids Andersen. - Til vitterlighed: Clausen. L. Jørgensen.

Skøde: I henhold til udstykning af f.m. skøder jeg Hans Bennedsen herved til Laurids Andersen parcellen matr.nr. 5^{b} Lourup, Gørding sogn af hartkorn 4 skp. 3/4 alb. gl.skat 5 kr 11 øre, med anpart i konge og kirketiende og andet rette tilhørende og tilliggende. Og skal denne parcel matr.nr. 5^{b} Lourup, som køberen hidtil har haft i leje fra min gård matr.nr. 5 Lourup således herefter følge og tilhøre Laurids Andersen som hans fuldkommen uigenkaldelige og uindskrænkede ejendom, under mit hjemmelsansvar efter loven.- Da parcellen som meldt er en af de jorder køberen hidtil har haft i leje efter hans den 2 juni 1886 og J. P. Junker den 17 januar 1848 tinglæst kontrakt vedkommer den således ikke de andre fra min gård udlejede jorder som nu besiddes af D. I. Dennis, N. P. Beyer, J. A. I. Junker, Johanne Andersdatter, H. J. Riber, Hans Pedersen Andersen, N. B. H. Bentien og Hans Vind Pedersen. - Efter udstykningen svares i præstekorntiende 1 skp. 2 fdk. rug. Den under 21- 9- 1877 tinglæste forpligtelse overfor statsbanerne til at tåle vandtilstrømning reserveres med bemærkning, at vandet føres i lukkede rør og kun går ca. 30 alen ind på matr.nr. 5^{b} i sydvestre hjørne. - p.t. Holsted den 6 september 1898. - Forinden underskriften bemærkes, at under skødningen indbefattes matr.nr. 5^{c} Lourup af hartkorn 1 skp. 2 alb. gl.skat 1 kr. 45 øre.- Præstekorntiende 1 1/4 fdk. rug med anpart i konge og kirketiende, og med reservation af denne parcel i det hele er udlagt til Byhsen efter kontrakt tinglæst 23 april 1877, og at køberen respekterer lejeretten mod at indtræde i grundejerens rettigheder. På denne parcel hæfter ligeledes forpligtelse overfor statsbanerne at tåle vandtilstrømning. Hans Bennedsen. - Til vitterlighed: Clausen. Jørgensen.
Ifølge landbrugsministeriets udstykningsapprobation af 6 maj, er de nævnte parceller af Lourup, Gørding sogn, tildelt hartkorn 4 skp. 0 fdk. 1/4 alb., gl.skat 5 kr. 11 øre, matr.nr. 5^{c} 1 skp. 0 fdk. 2 alb. gl.skat 1 kr. 45 øre. - Ribe Stiftamt den 8 september 1898. Ahnfeldt.
Tinglæst den 9 september 1898. - Kort forevist. - Uden anmærkning.

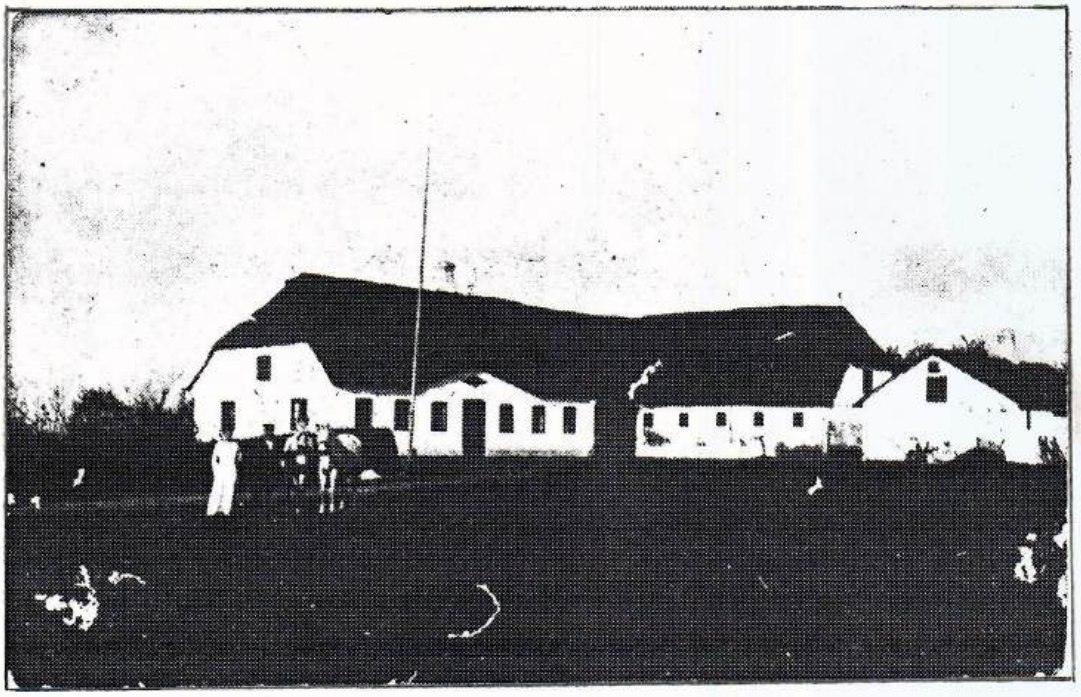

"Fællesvirke" Kirstine og Henrik Andersen

"Fællesvirke" Fællesvirkevej 1

Skøde og aftægt: Underskrevne husmand Laurids Andersen af Lourup, sælger og skøder herved for mig og arvinger til min søn Henrik Andersen, den mig tilhørende ejendom: Matr.nr. 5^b Lourup, Gørding sogn af hartkorn 4 skp. 0 fdk. 0 3/4 alb., og matr.nr. 5^c Lourup, Gørding sogn af hartkorn 1 skp. 0 fdk. 2 alb. med anpart i tiender, der er behæftede, og med derpå værende bygninger, disses mur og nagelfaste tilbehør, besætning, inventarium, avl, afgrøde og gødning. - Købesummen er 10.500 kr. foruden nedennævnte aftægtsydelse af årlig værdi 400 kr., og den berigtiges ved at køberen overtager og fremtidig forrenter gælden til vest og sønderjydsk Kreditforening, oprindelig stor 8.500 kr. ifølge 2 prioriteter, således at hvad der herpå er afbetalt kommer køberen tilgode, og på anden måde betalt restkøbesummen 2.000 kr., og den nævnte ejendom skal fremtidig følge og tilhøre køberen som dennes rette og uigenkaldelige ejendom, under mit hjemmelsansvar efter loven. - Så længe mine forældre, sælgeren Laurids Andersen og hans hustru Inger Marie f. Thomsen er i live forpligter jeg, køberen Henrik A. Andersen, mig til at levere dem følgende Aftægt: Vederlagsfri benyttelse af 3 fag af stuehuset i den solgte ejendom med vedligehold, samt fornødent brændselsrum, og fri og uhindret adgang til brønd og bageovn, ret til enebenyttelse af haven mod syd, til hvilken der leveres fornøden gødning, og ret til frit at færdes på gårdens tilliggende.- Årligt leveres 12.000 stk. gode tørv frit hjemkørt i rette bjergningstid og indsat i huset. - Endvidere et frisk og sundt svin af levende vægt mindst 200 pund første halvdel af november måned, og 1 tønde gode spisekartofler.- Daglig leveres 1 pot sødmælk og ugentlig 3 kander skummetmælk. - Endelig betaler jeg dem 200 kr. med en fjerdedel hver 1 januar, 1 april, 1 juli og 1 oktober. - Denne aftægt sikres ved pant i den forannævnte ejendom næstefter påhvilende hæftelser navnlig pantegælden 11.500 kr., og tinglæsning derom skal ske. Panteretten angår dog kun matr.nr. 5^b med bygninger og besætning, ikke 5^c. Overtagelsen af ejendommen sker straks og køberen svarer fremtidig alle skatter og afgifter af enhver art., og oppebærer alle indtægter, derunder fra Mejeri, i hvilket andel medfølger. - Køberen skal respektere at ejendommen er medforhæftet for en forpligtelse overfor statsbanerne om vandtilstrømning.- Køberen skal endvidere respektere, at matr.nr. 5^c ved lejekontrakt oprindelig tinglæst 10 juli 1846 med senere påtegninger senest tinglæst 10 april 1908 er udlejet til Jørgen P. Olesen, Lourup, - matr.nr.5^c vil nu blive udstykket af sælgeren, og køberen skal derefter give skøde til nævnte Jørgen Olesen på hele den del af matr.nr. 5^c der ligger syd for banen, mod at denne kvitterer sin lejeret. - Jeg, køberen, er 24 år med kurator erkender at have købt ejendommen matr.nr. 5^b Lourup. Henrik Andersen. - Sælger Laurids Andersen. . - Som beskikket kurator underskriver og godkender jeg P. P. Lund af Guldagergård dette skøde og aftægtskontrakten..
Gørding den 30 Oktober 1915. Peter Petersen Lund. Til vitterlighed : S. E. H. Møllgaard. Jørgen Aagaard.
Vurderingssum til ejendomsskyld af matr.nr. 5^b, 5^c Lourup og 6^1 Fonager (moselod) er 8.500 kr. løbenr. 251, 2 alm vurdering. - Tinglæst 12 november 1915. - Uden anmærkning.

Kirstine og Henrik Andersen satte 1930 nye bygninger på ejendomm, nyt stuehus og ny stald. - De var meget engageret i husmandsbevægelsen, og han var da også formand for Gørding husmandsforening i 25 år. - Da de solgte ejendommen, købte de hus i Gørding , Dr. Jensens Alle`10.
Ejendommen er nu nedlagt som landbrug, og jorden tillagt Hejrskovvej 9 matr.nr. 4^i m.fl Lourup.

Sdr. Lourupvej 43, matr. nr. 5e.



	Ejer	Hustru
	Hans Bennedsen	
1915	Kristen Petersen, skøde på matr. nr. 5e	
1915	Gørding kommune skøde til Kristen Petersen på bygninger	
1923	Chr. Kjeldsen	
1932	Marie Kirstine Schmidt som særeje	
1932	Hans Thuesen Lynggaard	
1946	Niels Bruno Gammelgaard	
1946	Vagn Christensen	
1953	Kristian Hansen	
1958	Kaare Højgaard	
1958	Poul Villy Lund	Anna Marie Lund

Denne bygning blev opført 1885 som skole for børnene i Lourup. Komunen opførte skolen på en lejet grund fra Hans Bennedsens gård "Gammelbro", men i 1915 blev der bygget en ny skole på den anden side vejen, og den gamle skole blev solgt til Kristen Petersen fra Omme, der samtidig købte grunden af Hans Bennedsen. - I 1919 fik Lourup egen telefoncentral, og denne blev indstalleret hos købmanden, der foruden forretningen passede centralen, men da købmand Kristian Hansen solgte forretningen, og slog sig ned som revisor i en nyopført beboelsesejendom nabo til købmandsforretningen, blev centralen installeret i denne bygning. Anna Marie og P. V. Lund drev forretningen i 25 år, (indtil i 1983) hvorefter de lukkede butikken, renoverede bygningen fra A til Z, og benytter den nu udlukkende som privat bolig.

Skøde: Underskrevne gårdejer Hans Bennedsen af Lourup sælger og skøder herved for mig og arvinger til Kristen Petersen af Omme, den mig tilhørende parcel matr.nr. 5e Lourup Gørding sogn af hartkorn 0 3/4 alb., og underskrevne sognerådsformand P. K. Petersen af Gørding, sælger på Gørding kommunes vegne de derpå værende bygninger, der tidligere har været anvendt til skole, men som kommunen har fået amtsrådets tilladelse til at bortsælge. - Købesummen er 1.800 kr og er berigtiget ved kontant betaling, og den nævnte parcel med bygninger skal fremtidig følge og tilhøre køberen som dennes rette og uigenkaldelige ejendom under vort hjemmelsansvar efter loven - Overtagelsen sker straks og køberen svarer fremtidig alle skatter og afgifter af enhver art. Der reserveres medforhæftelse af nogle lejekontrakter, og en deklaration overfor statsbanerne. - Såfremt ejendommen ikke er særskilt vurderet til ejendomsskyld, erklærer vi på tro og love, at vi anser købesummen for at være dens rette værdi. - p.t. Holsted den 30 oktober 1915.
Hans Bennedsen. Kristen Petersen. - Til vitterlighed Grum Schvensen. E. Damgård. P. K. Petersen, formand for Gørding sogneråd - Vurderingssum til ejendomsskyld af sælgerens samlede ejendom udgør 32.000 kr. løbenr. 2, 1-1915. De pr april termin 1915 forfaldne amtstueskatter er betalte. B. Jørgensen. Fm.
Tinglæst den 5 november 1915. - Uden anmærkning.

Sdr. Lourupvej 41, matr. nr. 5^{y} 5^{z}.



	Ejer	Hustru
1958	Kristian Hansen	Laura Hansen
1966	Laura Hansen, enke	
1966	Kristiansen, Revisor	
1968	Laura Hansen	
1969	Jens Chr. Christensen	Karen Christensen
1985	Ram Nursimhulu	Annelise Nursimhulu

Huset opførtes i 1958 på matr.nr. 5^{y} Lourup (en del af den gamle skolelod) af købmand Kristian Hansen og Laura Hansen. - Kristian Hansen oprettede et revisions firma og Laura Hansen fortsatte med at passe telefoncentralen, der var overflyttet fra købmandsforretningen. (Centralen nedlagt 1965)
Ved Kristian Hansens død solgte Laura Hansen til en ung revisor, men måtte tage huset tilbage. - Det stod tomt et års tid, hvorefter Karen og J. C. Christensen købte det. De renoverede huset og udvidede det. - I 1985 købte Ram og Annelise Nursimhulu ejendommen, som de stadig bebor.

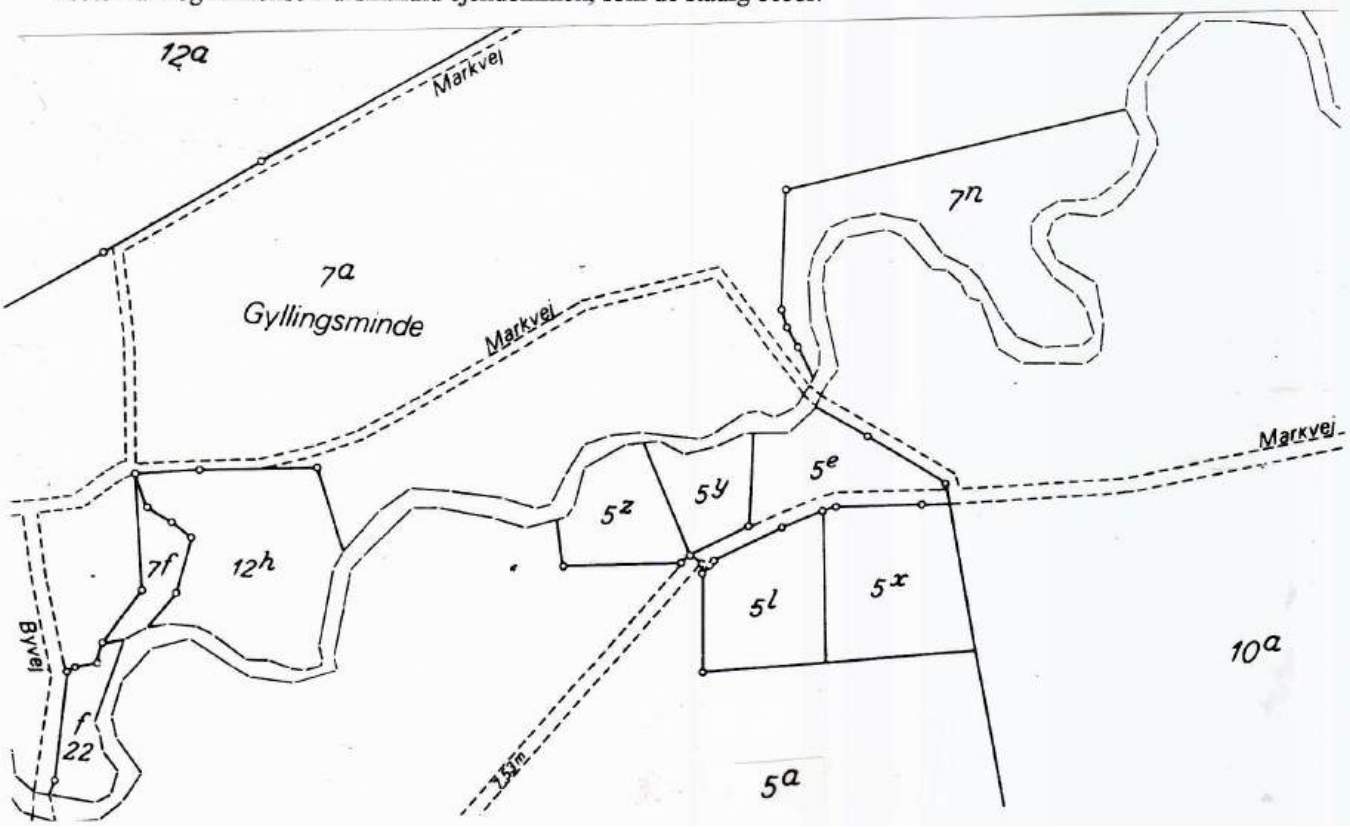

Sdr. Lourupvej 40A - 40B, matr. nr. 5^{l} 5^{x}.

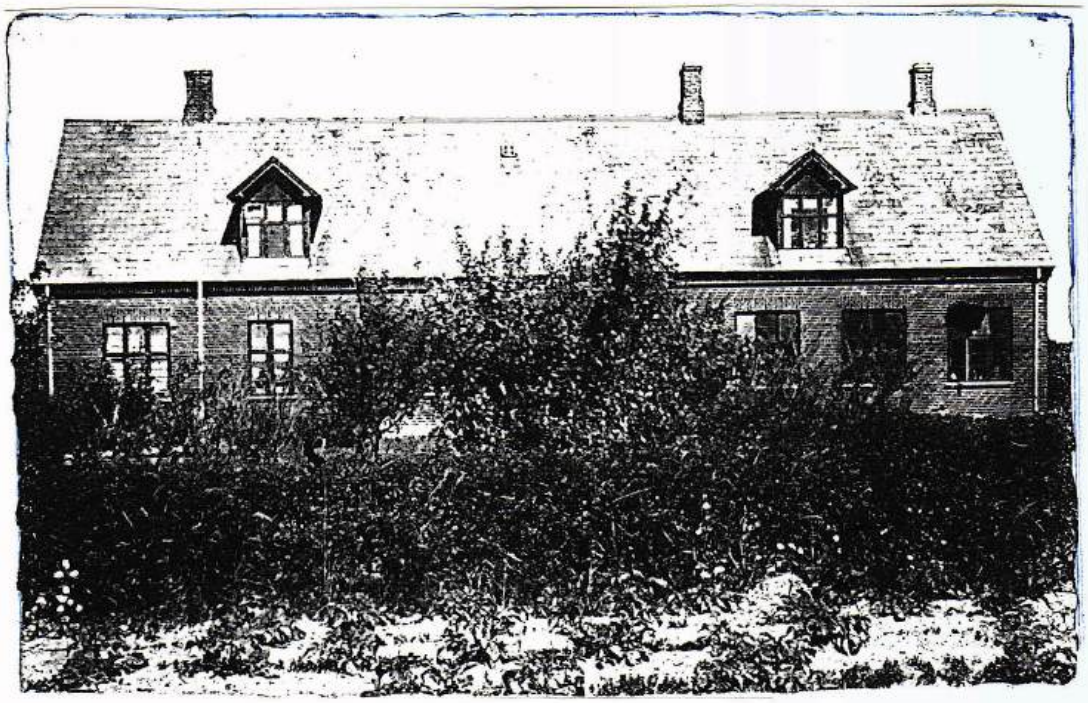

Lourup Skole ca. 1922

Ejer

Hans Bennedsen

1915 Gørding kommune på matr. nr. 5l
1948 Vagn Christensen skøder til Gørding kommune matr. nr. 5x
1966 Gørding kommune. skolen nedlagt
1968 Ane Margrethe Gaarde/Bihary, fabriksvirksomhed
1981 Provinsbanken
1982 Dorthe og Jacob Kjær, 40A
1982 Ellinor og Arne Carlsen, 40B
1983 Hanne og Chr. Søborg Jensen, 40A

Skøde: Underskrevne gårdejer Hans Bennedsen af Lourup sælger og skøder herved for mig og arvinger til Gørding Kommune den under 19 oktober 1914 af min ejendom matr.nr. 5^{a} Lourup, Gørding sogn, af hartkorn 1 fdk. 0 ½ alb. - Købesummen er fastsat til 700 kr pr. tdr. land, hvilket bliver 482 kr. 22 øre, og den er kontant berigtiget, og den nævnte parcel skal fremtidig følge og tilhøre køberen som dennes rette og uigenkaldelige ejendom under mit hjemmelsansvar efter loven. - Overtagelsen er sket og køberen svarer fremtidig alle skatter og afgifter af enhver art. - Da parcellen ikke er særskilt vurderet til ejendomsskyld erklærer vi på tro og love at vi anser købesummen for dens rette værdi i handel og om kontrakt om vandtilstrømning.
p.t. Holsted den 14 juni 1915. Hans Bennedsen. P. K. Petersen, sognerådsformand. - Til vitterlighed: Grum-Schvensen. E. Damgaard.
Nedenstående parcel er i matriklen anført således: Udstykningsdato 19 oktober 1914 - matr.nr. 5^{l} Lourup, Gørding sogn - hartkorn 0 tdr. 0 skp. 1 fdk. 0 ½ alb. - Parcelkort forevist. Ribe Amtstue den 18 juni 1915. B. Jørgensen. Fm. - Vurderingssum til ejendomsskyld af sælgerens samlede ejendom udgør 30.000 kr. løbenr. 3, 2 halvår 1914. - De pr. oktober termin 1914 forfaldne amtstueskatter er betalte. Ribe Amtstue den 16 juni 1915. B. Jørgensen. Fm.
Tinglæst 18 juni 1915. - Uden anmærkning.

Efter at skolen var blevet nedlagt, stod den tom et par år, hvorefter den blev solgt til Ane Margrethe Gårde/Bihary, der drev fabriksvirksomhed i Skolelokalerne, bl.a. produktion af havemøbler. Efter at produktionen er ophørt, ejes skolen, incl. de to lærerboliger, nu i sameje af Ellinor og Arne Carlsen 40B og Hanne og Chr. Søborg Jensen 40A. Sidstnævnte lejer desuden den tidligere sportsplads, som stadig ejes af kommunen.

Tvedvej 29, matr. nr. 5g.

Testamente: Vi, Hans Peter Andersen (husm. og skrædder) og hustru Johanne Marie Andersen (Schmidt) (væverske) opretter herved følgende gensidig testamente: - 1 - Når en af os dør, så skal den længstlevende uden registrering, vurdering eller skiftegæld beholde boet udelt uden at udrede noget til den førstes arvinger. - 2 - Ejheller hvis den længstlevende gifter sig igen skal den betale noget til den førstes arvinger. - 3 - Men hvis den længstlevende dør i ugift stand, så skal ved sammes dødelige afgang boet deles i 2 lige dele til begges arvinger efter loven og slægtsforholdene ved den sidstes død. - Oprettes i overværelse af notarius. - Lourup den 8 maj 1890. - Hans Peter Andersen. Johanne Marie Andersen
År 1890 den 8 maj formiddag kl. 10½ mødte notarius publicus i sit embedsfrafald sin konstituerede fuldmægtig exm. jur. H. C. Petersen med undertegnede vidner, gårdejer dannebrogsmand H. Chr. Eskesen af Lourup og gårdejer Peter Hansen Kjær af Lourup hos udstederen af dette testamente. - Hans Peter Andersen og hustru Johanne Marie Andersen for at overvære underskriften af nærværende testamente. Hans Peter Andersen og hustru Johanne Marie af Lourup var begge tilstede og oven senge, hustruen rask og manden syg, men begge skønnedes af notarius og vidnerne at være deres fornuft fuldkommen mægtig. - Efter testamentet er oplæst for testatorerne, og af samme vedtagen som indholdene deres sidste villie, underskriver de dette begge egenhændig i mit og vidners påsyn. - Notarius publicus. C. Pedersen. - o.s.v. .....N.B. - H. P. Andersen døde 26 - 12 - 1890 - og hustruen solgte stedet til Karen og Jens Madsen Schmidt.-(Tinglæst 9-2-1900)

Skøde på hus og overdragelse af lejeret til jord fra gården matr.nr. 5 Lourup. - Underskrevne Hans Peter Andersens enke Johanne Marie Andersen af Lourup overdrager herved for mig og arvinger til Jens Madsen Schmidt fra Tobøl den min mand efter kontrakt fra Rasmus Rasmussen tinglæst 27 juli 1855 tilhørende lejeret fra Benned Bennedsen nu Hans Bennedsens gård matr.nr. 5 i Lourup af hartkorn 4 tdr. 0 skp. 2 fdk. 1 alb., senere udstykket til en jordlod i en tid af 99 år, altså fra 30 april 1846 altså til s. d. 1945, og derpå i et nyt tidsrum af af 99 år, altså til 2044 med årlig afgift 2 kr. 12 øre og en indfæstning ved hvert lejeskifte at 16 kr., hvilken indfæstning altså falder ved udløbet af de første 99 år, altså den 30 april 1945, og iøvrigt på de i min mands og hans formand Morten Jørgensen Vestervads den 10 juli 1846 tinglæste kontrakter ommeldte betingelser. Samtidig skøder jeg herved til Jens Madsen Schmidt de på lejelodden af min mand opførte bygninger med mur og sømfaste tilbehør, kakkelovne. komfur samt overdrager ham besætning, inventarium, avl, afgrøde og brændsel.. - Og da købesummen 3.500 kr. nævner tre tusinde fem hundrede kroner er berigtiget dels ved kontant betaling, dels ved at køberen overtager og fra 11 december forrenter panteobligation 1.000 kr. tinglæst 27 juli 1855 til Niels Hansen nu Gørding Sparekasse, samt endelig ved pantebrev, så skal ommeldte ejendom herefter følge og tilhøre J. M. Schmidt som lovlig velerhvervet under mit hjemmelsansvar efter loven. - Køberen svarer fremtidig afgifter og brandpenge. - Købesummen for de forskellige dele er sådan. Hus 1.200 kr., lejeret 1.100 kr. og løsøre 1.200 kr. - p.t. Holsted den 6-2-1900 - Johanne Marie Andersen. Jens Madsen Schmidt. - Tinglæst 9-2-1900. - Jens Madsen Schmidt har i dag betalt indfæstning af Hans Peter Andersens sted, som han har købt, 16 kr. hvorfor herved kvitteres. Lourup den 25 maj 1900. Hans Bennedsen,

Skøde på hus og overdragelse af lejeret til jord fra gården matr.nr. 5 Lourup: Underskrevne Jens Madsen Schmidt af Lourup tilstår at have solgt og afhændet, ligesom jeg herved tilskøder og overdrager til min svigerfader Mogens Clausen den mig tilhørende ejendom i Lourup bestående af lejeret til jord fra nu Hans Bennedsens gård matr.nr. 5 Lourup, med derpå opførte bygninger, hvorpå min adkomst er tinglæst 9-2-1900 - altså bygningerne er ejendom, men til jorden haves kun brugsret. Med hensyn til denne brugsret gælder bl.a. følgende særlige bestemmelser: Lejeretten er stiftet for et tidsrum af 99 år fra 30 april 1846, altså til samme dato 1945, og derpå igen i et tidsrum af 99 år altså til 2044.- Der skal svares en årlig afgift på 2 kr. 12 øre hvis forfaldstid ikke er nærmere bestemt, men jeg har plejet at betale den i hver november måned. - Indfæstning, 16 kr. betales dels ved ejerskifte, dels når en ny lejeperiode ved udløbet af de første 99 år påbegyndes, altså den 30 april 1945. - Den oprindelige kontrakt hvorved lejemålet er stiftet, udstedt til Morten Jørgensen Vestervad er tinglæst den 10 juli 1846. - Med det solgte følger i bygningerne hvad der er mur og nagelfast, en kakkelovn samt komfuret, og endvidere medfølger kreaturbesætningen, majerispanden og af hønsene 5 stk, samt avlen og gødningen. - Købesummen er 3.000 kr. hvoraf falder på medfulgte rørlige ting 400 kr., og på lejeretten 1.100 kr., så at vederlaget for egentlig fast ejendom, hus med tilbehør kun bliver 1.500 kr. - Den anførte købesum berigtiges således: Køberen overtager, tilsvarer og forrenter følgende i det overdragne indestående prioriteter: Til opr. Niels Hansen nu Gørding Sparekasse iflg. oblgt. tinglæst 27-7-1855. - til opr. Chr. Andersen Viuff i Stenderup, nu hans fraskilte hustru i Askov udstedt 9-2-1900 for 1.500 kr. - Resten, 500 kr. betales kontant i overensstemmelse med vor nærmere derom trufne aftale. - Jeg forbeholder mig og min familie beboelsesret i huset til 1 november 1903, i hvilken anledning jeg og familie her eneret til de to bagerste værelser samt fælles benyttelse med køberen af køkken og spisekammer. - I samme tidsrum har jeg ret til i fællesskab med køberen at benytte brændselet på stedet til fornødenhed, , og ved fraflytning 1 maj d.å. får jeg af beholdningen den dag halvdelen. - Under min hånd vidnefast, p.t. Holsted den 20 januar 1903. Jens Madsen Schmidt. - I anledning af dette lejeskifte har jeg modtaget i indfæstning 16 kr. - Lourup i januar 1903. Hans Bennedsen. Tinglæst 20 februar 1903. - Uden anmærkning.

Tvedvej 29, matr. nr. 5^{g}.

	Ejer	Hustru
1846	Morten Jørgensen Vestervad, hus på lejejord fra matr. nr. 5a	
1855	Hans Peter Andersen, do	Johanne Marie f. Schmidt
1900	Jens Madsen Schmidt, do	Karen f. Clausen
1903	Mogens Clausen, do	
1908	Chr. M. Christensen, do	
1916	Iver Iversen, skøde på hus	
1916	-- -- , skøde på matr. nr. 5g	
1917	Søren Mortensen	
1938	Svend Jensen	
	Peter Vodder	
	Iver Hagen	
	Adser Holm Adsersen	
	Oscar A. Sørensen	Rita Sørensen

Skøde på hus og overdragelse af lejeret til jord fra matr.nr. 5 Lourup: Underskrevne Mogens Clausen sælger og skøder til M. Christensen af Stenderup den mig tilhørende ejendom i Lourup, Gørding sogn, bestående af lejeret til jord fra Hans Bennedsens gård matr.nr. 5 Lourup, stiftet med Hans Peter Andersen, tinglæst 27 juli 1855, samt de på lejejorden opførte bygninger som en ejendom, alt som det således som det bestående sted er mig overdraget ved adkomst tinglæst 20 februar 1903. - Af lejerettens bestemmelser fremhæves: Lejemålet er stiftet for et tidsrum af 99 år fra 30 april 1846, altså til samme dag 1945, og derpå igen i et nyt tidsrum af 99 år altså til 2044. - Lejeafgiften er 2 kr. 12 øre årlig, hvis forfaldstid ikke er nærmere bestemt, men den plejer at blive betalt i hver november måned. - Indfæstning 16 kr. skal betales ved hvert lejerskifte, og når et nyt lejemål begynder den 30 april 1945. - Når det foran er anført at lejemålet oprindelig er stiftet ved kontrakt tinglæst 27 juli 1855 er dette mindre korrekt. Den oprindelige kontrakt hvorved de i denne kontrakt omtalte jorder og nogle flere blev udlejede, tinglæst 10 juli 1846 udstedt til Morten Jørgensen Vestervad, men ved kontrakten tinglæst 27 juli 1855 blev lejeretten overdraget for de jorder som brugsretten overdrages til nu. - Med det solgte medfølger besætning undtagen 1 ko, avlen, gødningen og inventarium. - Købesummen for det hele er 4.000 kr., hvoraf på de rørlige ting falder 1.000 kr., og på brugsretten til jord 1.100 kr., så at vederlaget for egentlig fast ejendom kun er 1.900 kr. - Køberen overtager, tilsvarer og forrenter følgende i ejendommen indsstående prioriteter: Til Niels Hansen, nu Gørding Sparekasse ifølge obligation tinglæst 27 juli 1855 1.000 kr. - til Chr. Viuff, Stenderup, nu hans fraskilte hustru i Askov ifølge tinglæst forskrivning 1.500 kr. - Renterne af disse prioriteter tilsvarer køberen fra 1 marts d.å. at regne. - Den øvrige købesum er afgjort ved kontant betaling eller forskrivning, og ejendommen som den foran er skildret skal derfor for eftertiden følge og tilhøre køberen som lovlig velerhvervet under mit hjemmelsansvar efter loven. - Køberen tiltrådte ejendommen den 1 marts d.å. og svarer skatter og afgifter efter den tid.. - Med hensyn til forholdet til mejeriet bestemmes, at sælgeren er berettiget til overskud til tiltrædelsen, men iøvrigt indtræder køberen i sælgerens sted. - Denne adkomst betales af parterne hver med halvdelen. - p.t. Holsted den 1 april 1908. Mogens Clausen. - Til vitterlighed: Smidt. Jacob Vinter. - Den mig i anledning af nærværende overdragelse tilkommende indfæstning 16 kr. er betalt. Lourup den 1 april 1908. Hans Bennedsen.

Skøde: Underskrevne Iver Iversen af Lourup tilstår at have solgt og afhændet, ligesom jeg herved skoder til Søren Mortensen af Lintrup den mig ifølge adkomst tinglæst 1 september 1916 tilhørende ejendom, stedet matr.nr. 5^{g} Lourup, Gørding sogn, af hartkorn 1 skp. 1 fdk. 1½ alb. med påstående bygninger og tilliggende jorder samt med besætning og øvrigt aftalt tilbehør. - Køberen modtager straks ejendommen, som for eftertiden står for hans regning og risiko. - Ejendommen står under medforhæftelse for anden ejendom for en den 21-9 1879 tinglæst forpligtelse ang. vandtilstrømning. - Købesummen for ejendommen med tilbehør af besætning og inventarium er akkorderet til 8.750 kr. nævner otte tusinde syv hundrede halvtreds kroner, der berigtiges ved at køberen overtager, tilsvarer og forrenter følgende på ejendommen med tilbehør hvilende gældsposter, som han forrenter fra 11 december termin 1916. Til Niels Hansen ifølge obligation tinglæst 27-7-1855, nu Gørding Sparekasse hvorved afgøres 1000 kr - til Christian Viuff , eller nu dennes fraskilte hustru tinglæst 22-9-1900 1.500 kr. - til P. Hansen, nu Laurits Hansen ifølge obligation tinglæst 22-9-1916 3.200 kr. - 5.700 kr., medens resten er afgjort på anden måde, og ejendommen skal derfor for eftertiden følge og tilhøre køberen som lovlig og velerhvervet under mit hjemmelsansvar efter loven. - Køberen indtræder for eftertiden regnet fra i dag i mine rettigheder og forpligtelser overfor andelsmejeriet. - Skatter og afgifter tilsvarer køberen for eftertiden. - Ejendommen er ikke særskilt ansat til særskilt ejendomsskyld, men vi, sælger og køber, erklærer på tro og love at den del af det solgte, som er genstand for pålæg af ejendomsskyld ikke kan ansættes til højere værdi end 6.200 kr. - Således udstedes dette skøde til bekræftelse med vidnefast underskrift. - p.t. Holsted den 5 marts 1917. Iver Iversen. Søren Mortensen. Til vitterlighed Jens Hagen Smith. Vurderingssum til ejendomsskyld af matr. nr. 5^{a}, 5^{d}, 5^{f} og 5^{g} Lourup udgør 39.000 kr. - Tinglæst 9 marts 1917. - Ejendommen blev sammenlagt med matr.nr. 5^{l} Lourup.

Tvedvej 29, matr. nr. 5^{i}.

Ejer

Niels Petersen Beck, ejer af hus på lejejord fra Matr. nr. 5k
1901 Rasmus Nielsen Beck, do
1904 -- -- -- , skøde på matr. nr. 5i (ejer både hus og grund)
1907 Lars Jensen Heiselberg
1910 Hans Chr. Wilhelm og hustru Magdalene Mikkelsen
1913 Mogens Clausen
1913 Peter og Agnes J. Clausen i forening
1915 Hans Madsen Hansen
1917 Hans Chr. Mikkelsen og Søren Mortensen i forening
1919 Søren Mortensen, eneejer
1938 Svend Jensen
1944 Holden Sørensen
1946 Lauge P. Vodder Nielsen
Iver Hagen
Adser Holm Adsersen
Oscar A. Sørensen

Mageskifteskøde: Underskrevne Niels Petersen Beck og hustru Ane Marie Andersen sælger og skøder herved til Rasmus Nielsen Beck vort sted i Lourup nemlig lejeret til jord fra matr.nr. 5^{i} Lourup med bygninger disses mur og sømfaste dele, kakkelovne, komfur og med stedets besætning, inventarium, avl, afgrøde og gødning. På denne ejendom hæfter og overtages af køberen med renter fra 11 december f.å. til Jens N. Smidt nu G. Møller efter pantebrev tinglæst 16 april 1873 400 kr., og til A. Holm Adsersen efter forskrivning tinglæst 22 februar 1895 300 kr., og derhos skal køberen fremtidig svare årlig lejeafgift 8 kr. og indfæstning ved denne overdragelse 10 kr. - Da nu køberen har skødet mig sit sted matr.nr. 2^{b} Faurskov, som har større værdi, så skal ovennævnte hus og lejeret herefter følge og tilhøre Rasmus Nielsen Beck som fuldkommen, uigenkaldelig og uindskrænket ejendom med samme ret og adkomst hvormed denne ejendom har tilhørt mig, og under mit hjemmelsansvar efter loven. - Det bemærkes - 1 - Køberen tiltræder straks og svarer fremtidig faldende skatter og afgifter. - 2 - Køberen retter sig efter de for lejeforholdet, navnlig overfor grundejeren, gældende bestemmelser. - 3 - Stedets værdi ansættes til ialt 2.400 kr., deraf for fast ejendom 1.200 kr. lejeret 600 kr., afgift er kapitaliseret til 8 gange 25 kr. = 200 kr.. indfæstning 10 kr. og for løsøre 600 kr. - Således under vore hænder vidnefast. p.t. Holsted den 30 januar 1901 N. P. Beck Lourup den 30 januar 1901 konen Ane Marie Beck - og Rasmus S. Duus, der kvitterer for indfæstning 10 kr. R.. S. Duus. Vidner: Clausen. Grum Schvensen. Tinglæst 8 februar 19o1. uden anmærkning.

Påtegning på skøde fra Hans M. Hansen til H. Chr. Mikkelsen og Søren Mortensen 5^{i} Lourup tinglæst 11-1 - 1918. - **Ophævelse af samejet efter foranstående skøde.** - Vi, købere af ovennævnte ejendom, er blevet enige om at dele ejendommen imellem os, og efter at udstykningen er i orden og den 19 marts approbaberet af landbrugsministeriet, bliver den nu herved fordelt således imellem os, at Søren Mortensen beholder den med matr.nr. 5^{i} Lourup beliggende del, der ved udstykningen er pålagt hartkorn 2 fdk. 1 3/4 alb., og det er den hvorpå bygningen ligger. Halvårlig tiendeydelse efter lov 15-6-1903 32 øre.- Hans Chr. Mikkelsen den med matr.nr. 5^{r} Lourup betegnede lod, som er pålagt hartkorn 1 fdk. ½ alb. - Af disse dele er den Søren Mortensen får af størst værdi, men difference værdien udlignes ved at han giver H. Chr. Mikkelsen skøde på en parcel matr.nr. 5^{q} Lourup, som oprettes samtidig hermed. Iøvrigt henvises til indholdet af foranstående skøde. - af 11 januar 1917. p.t. Holsted den 31 maj 1919. Søren Mortensen. Hans Chr. Mikkelsen. - Vurderingssum til ejendomsskyld af matr.nr. 5^{i} og 5^{q} udgør 2.800 kr.
Tinglæst den 6 juni 1919. - Uden anmærkning

Nuværende ejendom matr.nr. 5^{g} og 5^{i} Lourup har tidligere været delt op i to ejendomme,. Søren Mortensen købte i 1917 ejendommen matr.nr. 5^{g}, og samme år købte han halvdelen af 5^{i}. I 1919 blev Søren Mortensen og medejeren, Hans Chr. Mikkelsen, enige om at ophæve samejet og dele ejendommen 5^{i}, Søren Mortensen fik matr.nr. 5^{i} med bygninger, og H. Chr. Mikkelsen den med matr.nr. 5^{r} betegnede lod som var mindre, hvilket udlignedes ved at han fik tillagt en lod fra 5^{i} under betegnelsen matr.nr.5^{q} Lourup, og matr.nr. 5^{i} og 5^{g} blev sammenlagt til een ejendom. - se matr.nr. 5^{g} - og Tvedvej 27 matr.nr. 5^{r} Lourup.


Markvej
Esbjerg
fra Bramming
Tved Bæk
4u
4h
4g
31
4d
4e
4v
4f
4t
6c
6l
6m
12b
7b
5f
5g
5l
5r
5ab
5k
5d
5ø
5æ
5c
5n
5t
5b
5aa
26a
26b
25
21a
129
130
131
132
133
134
135
136
137
205
206
207
6,00 m
4,00 m
3,50 m

Tvedvej 27, matr. nr. 5^h 5^q 5^r.

Ejer

1900 Søren M. J. Schmidt, 5h med bygninger
1901 Jens Madsen Møller
1904 Jens Laugesen
1912 Hans Mikkelsen
1926 Søren Knudsen
1932 Hans Mikkelsen
1933 Mette M. N. Munk og Magdalene Mikkelsen (adkomst)
1933 Magdalene Mikkelsen, enke (arveudlægsskøde)
1933 Jens Madsen Schmidt
1944 Viktor Jacobsen
Leo E. Jacobsen

Mageskifteskøde: Jeg, Søren Mortensen Jensen Smidt, sælger skøder herved for mig og arvinger til Jens Madsen Møller mit sted i Lourup med bygninger disses mur og nagelfaste dele, kakkelovne, komfur og med jorder af hartkorn under matr.nr. 5^h Lourup 3 fdk. 3/4 alb. gl.kat 97 øre, med anpart i konge - kirketiende og med avl, afgrøde, gødning samt en del nærmere aftalt besætning og inventarium. - Og da køberen har tilskødet mig sit sted 10^b og 24 Aatte, der har større værdi, så skal ommeldte ejendom herefter følge og tilhøre Jens Madsen Møller som hans fuldkomne uigenkaldelige og uindskrænkede ejendom, hvormed den hidtil har tilhørt mig og under mit hjemmelsansvar efter loven. - Det bemærkes: -1 - Køberen tiltræder straks, og han svarer fra 1 ds. skatter og afgifter. - 2 - Køberen overtager pantegælden 1.400 kr til Anders Holm Adsersen efter forskrivning tinglæst 21 december 1900. - 3 - Køberen respekterer forpligtelse overfor Statsbanerne til at tåle vandtilstrømning og færdselsret for matr.nr. 5^a efter mit skøde. - 4 - Værdien af denne ejendom er 2.000 kr. hvoraf for løsøre 200 kr. - p.t. Holsted den 18 april 1901. Søren M. J. Smidt. Kurator Kristen Jensen. Vidner: Clausen. Heinche.
Tinglæst 19 april 1901. - Uden anmærkning. - Kuratorbeskikkelse forevist. F. Friis.

Uddrag af skøde: Underskrevne husmand Hans Chr. Mikkelsen, Hejrskov, sælger og skøder herved til landmand Søren Knudsen, Agerbæk, min ejendom matr.nr. 5^h Lourup af hartkorn 3 fdk.1/4 alb. - matr.nr. 5^q af hartkorn 1 ½ alb. og matr.nr. 5^r af hartkorn 1 fdk. 0 ½ alb. med påstående bygninger, besætning, inventarium, avl. afgrøde og gødning og alt øvrige rette tilliggende i enhver henseende, herunder 7 høns. - Købesummen er 10.500 kr.. - Overtagelsen skete i går. - Det reserveres at ejendommen er behæftet således: Forpligtelse overfor statsbanerne læst 21-9-1877 til at tåle vandtilstrømning, færdselsret for 5^a (5^h) til brug for 5^k læst 10-1-1902. (kun for 5^r). - Sælgeren garanterer for, at der ikke findes kalvekastning i besætningen, men påtager sig ingen garanti med hensyn til svamp i bygningerne - Værdi af fast ejendom 6.500 kr. og for medfulgt løsøre 3.650 kr. - Det reserveres at sælgeren i adkomsten til 5^q og 5^r er kaldt Hans Chr. Mikkelsen, Holsted. - Holsted den 16 marts 1926. Hans Mikkelsen. - Søren Knudsen. - Tiltrædes d. n. s. Magdalene Mikkelsen - Tinglæst den 17 marts 1926. - Uden anmærkning.

Hejrskovvej 27, matr. nr. 5^r.

Ejer

Hans Chr. Mortensen og Søren Mortensen i sameje
1919 H. Chr. Mikkelsen, eneejer
1919 S. Mortensen skøde til Hans Chr. Mikkelsen på matr. nr. 5r
1926 Søren Knudsen
1932 Hans Mikkelsen
1932 Metha M. N. Munk og Magdalene Mikkelsen (skifte)
1933 Magdalene Mikkelsen (arveudlægsskøde)
1944 Herman Viktor Jacobsen
Leo E. Jacobsen

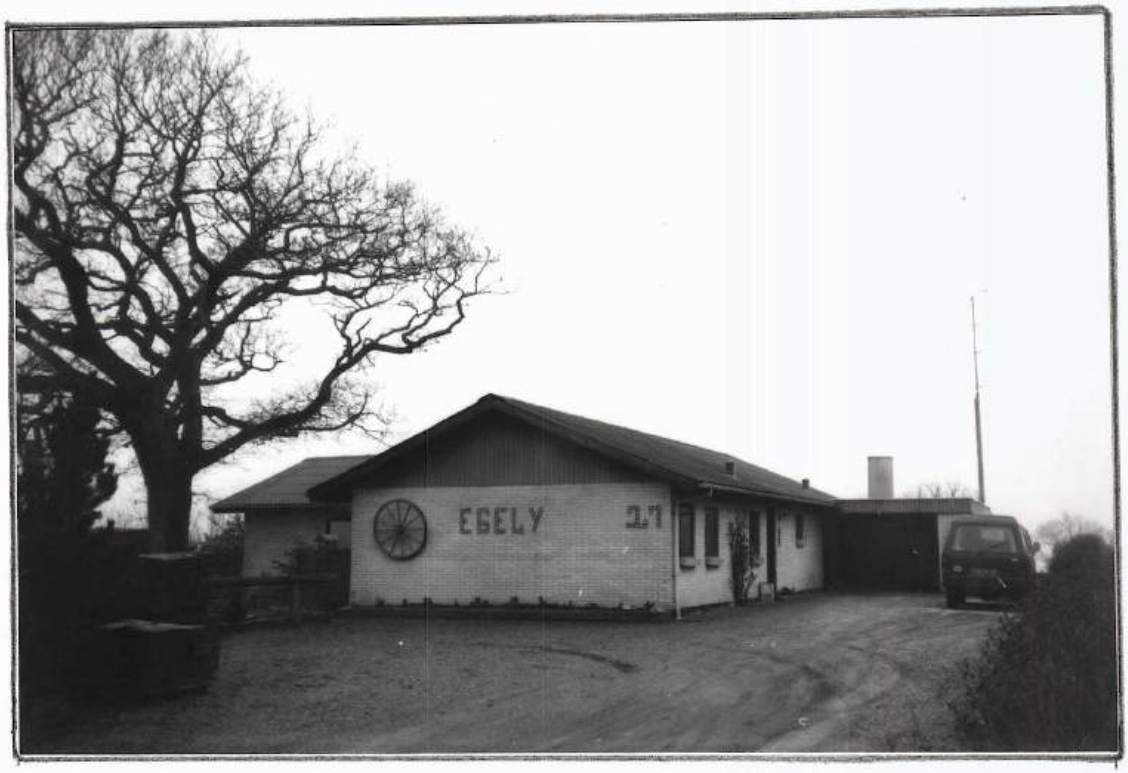

Tvedvej 27, matr. nr. 5^{h} 5^{q} 5^{r}.



Tvedvej 29, matr. nr. 5^{g}.

Lourupvej, matr. nr. 29^a 29^b.

Ejer
Bramming hovedgaard
1852 Anders Nielsen Bendixen og Jens Hansen , matr. nr. 29 i sameje
1853 P. A. Bendixen til Peter Andersen på halvdelen matr. nr. 29a
1877 Jens Hansens enke til Karen Frederiksen, skøde på et hus på matr.
1878 Hans Chr. Eskesen skøde på hus og halvdelen af matr. nr. 29 = 29b

1875 Peder Andersens halvdel matr. nr. 29a til Bendix A. Bendixen
1900 Carl Pedersen matr. nr. 29a
1909 Niels Hermansen
1912 Jens Christensen
1923 Søren Nielsen

Anders Nielsen Bendixen, Bendixminde (matr.nr.$6^{a)}$ og Jens Hansen, Grønvang (matr.nr. 10^a) købte 1852 matr.nr. 29 i fællesskab af ejeren af Bramminge Hovedgård. - I 1873 solgte Anders N. Bendixen sin halvpart til sin søn Peter Andersen, og i 1877 fik Jens Hansens enke Karen Frederiksen skøde på et hus på den anden halvdel. - I 1878 fik Hans Chr. Eskesen (Sognefogedgården, matr.nr. 4^a) skøde på hus og andel af matr.nr. 29 (29^b). Huset eksisterer ikke mere, hvornår det er fjernet vides ikke, men jorden (matr.nr. 29^b) hører stadig under sognefogedgården, mens den anden halvdel (matr.nr. 29^a) hører under Bendixminde.

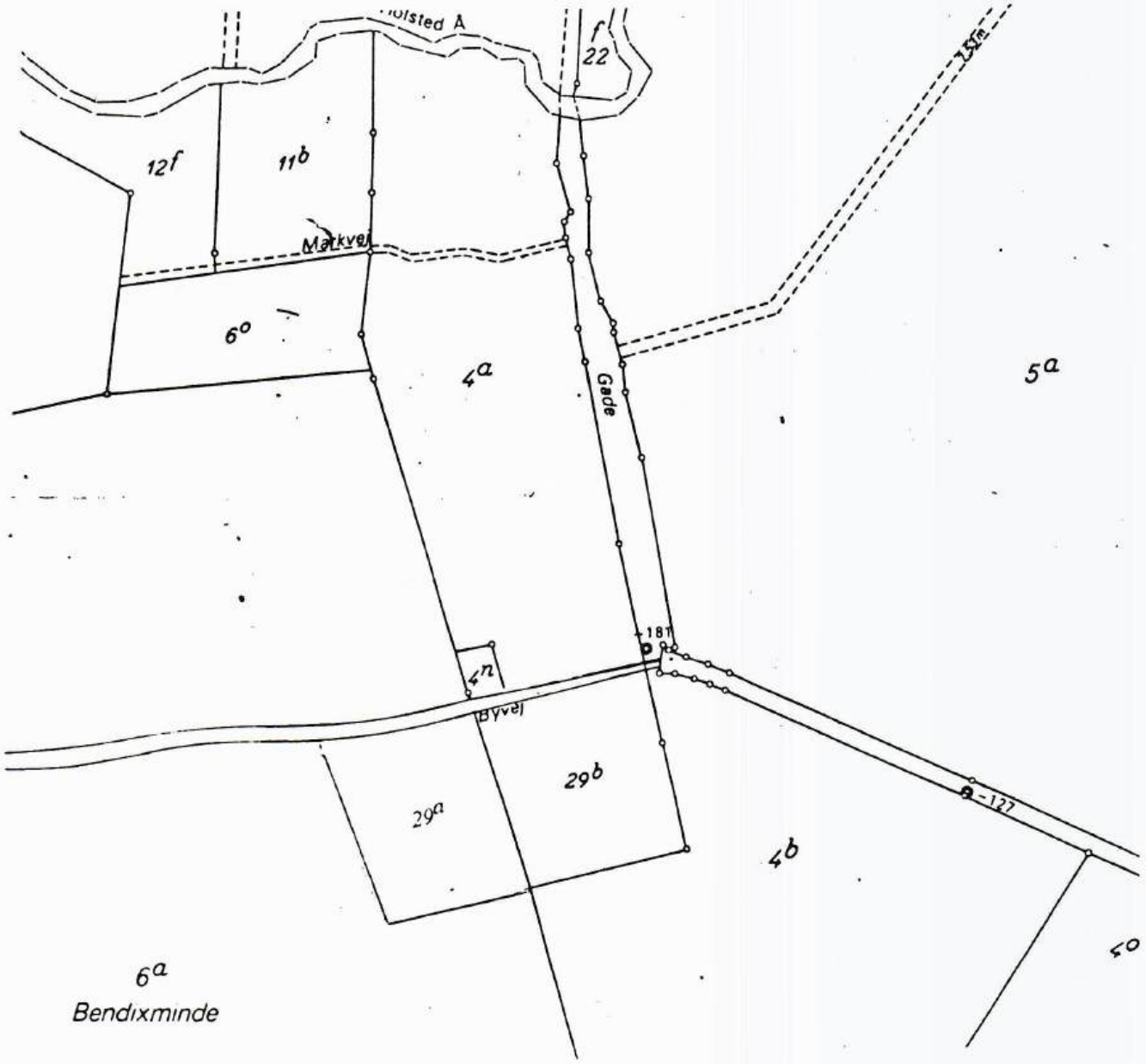

Tvedvej 2, matr. nr. 5^{k}.

	Ejer
1844	Hans Andreasen
1872	Niels Andreasen
1874	Claus Møller Hansen
1884	Rasmus Sørensen Duus, skøde på hus
1902	-- -- -- , skøde på jord matr. nr 5k
1937	Klara Duus, enke
1940	Metha Christensen, enkefrue
1952	Aage Christensen (skifte)
?	Magnus Hansen (Johannes Kock)
1966	Preben Lassen
1978	Peter Bay, ejendommen nedlagt og jorden tillagt matr. nr. 25
1979	Lissi og Leo Vestergaard (bygninger)
1981	Yrsa og Villy Pedersen --

Lejeoverdragelse og skøde: Underskrevne Hans Andreasen har ifølge lejekontrakt tinglæst den 14 juni 1844 for et stykke jord i leje fra gården matr.nr. 5 i Sdr. Lourup, hvilken gård står for hartkorn 4 tdr. 2 fdk. 1 alb., overdrager herved denne lejeret til min svigersøn Niels Andreasen fra Stenderup for den tilbageværende del af lejetiden, hvilken oprindelig var 91 år fra første maj 1844 på de samme vilkår og med de samme rettigheder og forpligtelser, hvormed den har tilhørt mig. - Bemeldte citerede lejekontrakt, der således i alle dens bestemmelser skal respekteres af den nye lejetager. - Den for overdragelsen betingede sum 300 rdl. er af den nye lejetager Niels Andreasen berigtiget, og da han desuden har forpligtet sig til at overholde foranstående oprindelige lejekontrakt i alle dens punkter og navnlig at udrede den bestemte indfæstningssum til Grundejeren, samt for fremtiden svare den årlige lejeafgift 12 rdl. 4 mark 12 3/4 sk. så fraskriver jeg mig herved aldeles lejeretten, der herefter skal tilhøre Niels Andreasen eller arvinger under mit hjemmelsansvar efter loven hvorved dog bemærkes at han skal respektere en af mig til Niels Smidt udstedet lejekontrakt, hvorved fremleje har fundet sted, imod at han oppebærer den herfor betingede afgift, dernæst skøder og overdrager jeg herved fra mig og arvinger til Niels Andreasen og hans arvinger det af mig på lejelodden opførte hus beatående af 8 fag, hvilket for fremtiden skal tilhøre ham som lovlig erhvervet og uigenkaldelige ejendom, og er købesummen 400 rdl. fire hundrede rigsdaler rent berigtiget derved at køberen ved kontrakt af dags dato har påtaget sig at svare mig og hustru aftægt for vor livstid, hvilken aftægt for fem år har den anførte værdi. - Køberen må tåle at dette dokument har påtegning om den på lejeretten og huset i forening hæftende af ham overtagne prioritetsgæld. - Dette til stadfæstelse under vore hænder vidnefast, med bemærkning at den nuværende grundejer Benned Pedersen medunderskriver dokumentet for den ham tilkommende indfæstning. - Sdr. Lourup Mark den 12 august. - Hans Andreasen. Niels Andreasen. - Til vitterlighed om at parterne den 19 oktober 1972 har vedkendt sig underskrifterne som deres egne. Tolstrup. Johannes Jørgensen. - Tinglæst 25 oktober 1872.

Mageskifteskøde og lejeoverdragelse: Underskrevne Niels Andreasen i Sdr. Lourup, tilstår herved at have mageskiftet og herved overdrager og tilskøder Claus Møller Hansen af Vamdrup, det mig efter adkomst, tinglæst 25 okt. 1872, tilhørende sted beliggende på en lejelod fra gården matr.nr. 5 i Sdr. Lourup, Gørding sogn, samt tilhørende lejeret efter samme adkomst tillagte jorder henhørende under fornævnte gård, ganske på samme vilkår, hvormed denne lejeret har tilhørt mig, navnlig for den tilbagestående tid af lejemålet, som oprindelig var 91 år fra 1 maj 1844, og mod at han betaler såvel indfæstningen til grundejeren 8 rdl., som den årlige lejeafgift 12 rdl. 4 mark 13 sk. for såvidt denne forfalder efter d.d., ligesom han skal holde sig efterrettelig de tidligere indgåede lejekontrakter, som herved overlades ham til efterretning. - Kobesummen for hus og lejeret er 1.480 rdl. rigsmønt, hvorfor køberen overtager og fra d.d. udreder de 2 på stedet hvilende aftægten til Hans Andreasen og kone efter kontrakt, tinglæst den 25 oktober. 1872 med påtegning tinglæst 18 april 1873 af værdi 40 rdl., og til samme Hans Andreasen efter kontrakt tinglæst 18 april 1874 af værdi 80 rdl. - Den samlede købesum er således beregnet til 1.600 rdl.; som er afgjort derved, at jeg i dag har fået mageskifteskøde af køberen på hans forrige sted matr.nr. 2^{q} Øster Vamdrup, 14^{c} og 1^{c} Børetrup, hvilken ejendom er af samme værdi 1.600 rdl., så at intet er givet i bytte.
p.t. Holsted den 31 januar 1874. Køber: Claus Møller Hansen Sælger: Niels Andreasen.
Til vitterlighed: Mynster. - Tinglæst den 6 februar 1874.



Tvedvej 2, matr. nr. 5k

Skøde og lejeoverdragelse: Underskrevne Claus Møller Hansen af Hejrskov tilstår at have solgt og afhændet, ligesom jeg herved sælger og skøder for mig og arvinger til Rasmus Sørensen Duus fra Gjettrup, det mig efter skøde tinglæst 6 februar 1874 tilhørende hus i Hejrskov med komfur og mur og sømfaste dele. - Ligeledes overdrager jeg ham herved min lejeret efter kontrakt tinglæst d.d. til den betegnede jordlod på matr.nr. 5 Sdr. Lourup af hartkorn 4 tdr. 2 fdk. 3/4 alb. gl.skat 40 kr. 96 øre på de i de oprindelige kontrakter stipulerede betingelser, hvorved bemærkes, at lejetiden er 91 år fra 1 maj 1844 at regne, altså til 1935, til hvilken tid grundejeren enten skal forny lejemålet eller også betale lejeren det på ejendommen opførte hus efter 2 uvildige mænds skjønnende. - Den ved overdragelsen faldende indfæstning 16 kr. betaler køberen, som ligeledes svarer den årlige lejeafgift 12 rdl. 4 mark 13 skl., nu 25 kr. 60 øre, hvorimod han indtræder i min ret lige overfor lejeren af det fremlejede stykke jord, for tiden Hans Andersen til en årlig afgift af 8 kr., og en indfæstning ved lejerskifte, ligesom han i det hele indtræder i min ret og pligt overfor bemeldte lejer. Som vederlag for denne overdragelse har køberen forpligtet sig til at overtage og fra dato at forrente gælden på stedet til Christen Th. Ramme tinglæst 18 april 1873, som er opsagt til 11 juni d.å. hvorved omkostningerne påhviler mig,1.000 kr. - til Niels Andreasen efter obligation tingl. 6 februar 1874 for 800 kr, og Holsted Sparekasse hvorfor Henrik Kock har tinglæst skadesløsbrev 600 kr, og han har derhos for 650 kr. givet mig sit bevis, ialt 3.050 kr, hvad der i sparekassen mangler i at skylde fuldt ud 600 kr. betales til sælgeren, og skal derhos ommeldte hus og lejeret fremtidig følge og tilhøre køberen Rasmus Sørensen Duus med de samme herligheder, rettigheder, pligter og byrder, hvormed samme har tilhørt mig, og under mit hjemmelsansvar efter loven. Med i handelen følger stedets besætning af heste og køer og avlsredskaber samt noget korn. Køberen modtager straks det købte og svarer første brandpenge fra 1 april d.å.. - På rørligt gods falder af købesummen 500 kr, på huset falder 1.060 kr. og altså på lejeretten 1.500 kr.. - 17 kr 60 øre er den årlige afgift, når afgiften af Hans Andreasens lod drages fra. - Under min hånd vidnefast. p.t. Holsted den 23 april 1884. Claus Møller Hansen. Rasmus Sørensen Duus
Til vitterlighed: Clausen. - Tinglæst 2 maj 1884. - Uden anmærkning.

Skøde: Underskrevne Hans Bennedsen sælger og skøder herved for mig og arvinger til Rasmus Sørensen Duus den under 6-8-1898 udstykkede parcel matr.nr. 5k Lourup af hartkorn 2 skp. 1 3/4 alb. gl.skat 2 kr. 71 øre., præstetiende 3 1/4 fdk. rug med anpart i kongetiende og kirketiende, hvilken parcel køberen hidtil har haft i leje efter hans kontrakt tinglæst 2 maj 1884. - Og da købesummen 1.000 kr. er kontant betalt, så skal ovennævnte parcel herefter følge og tilhøre R. S. Duus som hans fuldkomne, uigenkaldelige og uindskrænkede ejendom med samme ret og adkomst hvormed den har tilhørt mig, og under mit hjemmelsansvar efter loven. - Det bemærkes -1 - Da køberen kun får skøde på hvad han har i leje, så er naturligvis andre tinglæste lejekontrakter ukvitterede af nærværende skødning, og den under 21-9-1877 tinglæste forpligtelse overfor Statsbanerne til at tåle vandtilstrømning vedkommer ikke nærværende parcel, som ligger syd for mens vandet strømmer mod nord for banen . Anmærkning herom frafaldes. - 2 - At lejeafgiften af Rasmus Becks lod ifølge hans kontrakt falder fremtidig til grundejeren H. Bennedsen. - 3 - Køberen Svarer fremtidig skatter og afgifter. - p.t. Holsted den 19 december 1901. Jeg anerkender den over matr.nr. 5l Lourup gående vej til brug for matr.nr. 5k Lourup, som har gået i langt over alderstids hævd, overfor lejeren af 5l R. N. Beck har køberen selv betinget vejen. - Hans Bennedsen. - Tinglæst 10 januar 1902.

Hejrskovvej 11, matr. nr. 5m.

	Ejer	Hustru
1848	?	
1860	Christian Carl Byhsen	Margrethe f. Stender
1897	Nicolai Carl Henrik Byhsen	Mette Kathrine Byhsen
1908	Jørgen P. Olesen, skøde på hus	Kristine f. Olesen
1916	-- -- -- , skøde på matr. nr. 5m	
1919	Hans Nielsen Christensen	
1923	Hans Nielsen Christensen	
1929	Hans Peter Hansen	
1946	Alfred Marthinus Madsen	
1948	Anders Nissen	
1949	Laurids Jensen	
1960	Preben Lassen	
1962	Søren Sørensen	Elly Sørensen
	Elly Sørensen, enke	
1994	Tonny Kjærgaard Pedersen	Annika Knudsmark Pedersen

Skøde og lejekontrakt: Jeg, Christian Carl Byhsen, sælger og skøder herved fra mig og arvinger til min søn Nicolai Carl Henrik Byhsen det af mig på lejejord matr.nr. 5 i Lourup opførte hus med mur og sømfaste tilbehør, og samtidig overdrager jeg ham min lejeret til jorden, 5 tdr. land. efter min kontrakt tinglæst 10 maj 1860, og min formands kontrakt tinglæst 1848 mod at han fremtidig svarer den årlige lejeafgift i første omgang 99 år fra mikkelsdag 1845 at regne 18 kr. , anden omgang 99 år fra mikkelsdag 1944 at regne 10 kr. samt indfæstning ved fremleje 16 kr.og iøvrigt respekterer grundejerens rettigheder efter kontrakterne samt de på grundejendommen matr.nr. 5 Lourup forud 2 hæftende lejekontrakter. - Derudover overdrager jeg til N. C. H. Byhsen alt mit ind og udbo samt stedets besætning og inventarium, dog forbeholder jeg mig og hustru for livstid brugsret til den del af indbo m.v. vi have brug for på aftægten. - Og da han har forpligtet sig til at svare mig og hustru for vor livstid af det indhold som vi nærmere bestemmer og til et årligt beløb af 250 kr., så skal ommeldte sted med lejeret herefter følge og tilhøre min søn N. C. H. Byhsen som hans fuldkomne, uigenkaldelige og uindskrænkede ejendom hvormed det har tilhørt mig og under mit hjemmelsansvar efter loven. - Køberen tiltræder straks, og han svarer alle fremtidige afgifter. Han må respektere forpligtelse overfor Statsbanerne tinglæst 21-9-1877 til at tåle vandtilstrømning. På rørligt gods falder af vederlaget 600 kr. - Det kan ikke påregnes at køberen har fået nogen gave med denne overdragelse. - Lourup den 6 april 1897 - Sælger Chr. Byhsen med ført pen. Køber N. C. H. Byhsen. Vidner: H. Kock. Thomas Petersen. - I indfæstning modtaget 16 kr.- p.t. Holsted den 22 april 1897, nuv. grundejer Hans Bennedsen
Tinglæst 23 april 1897. - Uden anmærkning.

Skøde og overdragelse af lejeret: Underskrevne Nicolaj Carl Henrik Byhsen af Lourup sælger og skøder herved fra mig og arvinger til Jørgen Peter Olesen det mig tilhørende hus på lejejord fra matr.nr. 5 i Lourup med mur og sømfast tilbehør, og samtidig overdrager jeg ham min lejeret til jorden 5 tdr. land efter kontrakt tinglæst 23 april 1897 og tillige kontrakter hvoraf den første er tinglæst den 7 januar 1848, men at han samtidig svarer den årlige lejeafgift, der er 8 kr. indtil mikkelsdag 1944, og dernæst i næste 99 år 10 kr., samt i indfæstning betales 16 kr. til grundejeren Laurids Andersen og iøvrigt respekterer grundejerens rettigheder efter kontrakten, samt de på grundejendommen forud hæftende lejekontrakter. - Købesummen er 2.800 kr. hvoraf for huset regnes 800 kr og for overdragelsen af lejeretten 2.000 kr., og den betales dels kontant, dels ved at køberen til mig udsteder panteobligation for 2.000 kr. - Tiltrædelsen sker straks og køberen svarer fremtidig alle skatter og afgifter. Køberen skal respektere forpligtelse overfor Statsbanerne til at tåle vandtilstrømning tinglæst den 21-9-1877. p.t. Holsted den 1 april 1908. - Som sælger: Nicolaj C. H. Byhsen. Som køber Jørgen Peter Olesen.
Til vitterlighed: Schvensen. Th. Madsen. - De pr oktober termin 1907 forfaldne amtstueskatter er betalte. Ribe Amtstue den 8 april 1908. B. Jørgensen. Fm. - Tinglæst 10.4-1908. Kvittering for indfæstning 16 kr. er forevist. - Uden anmærkning.

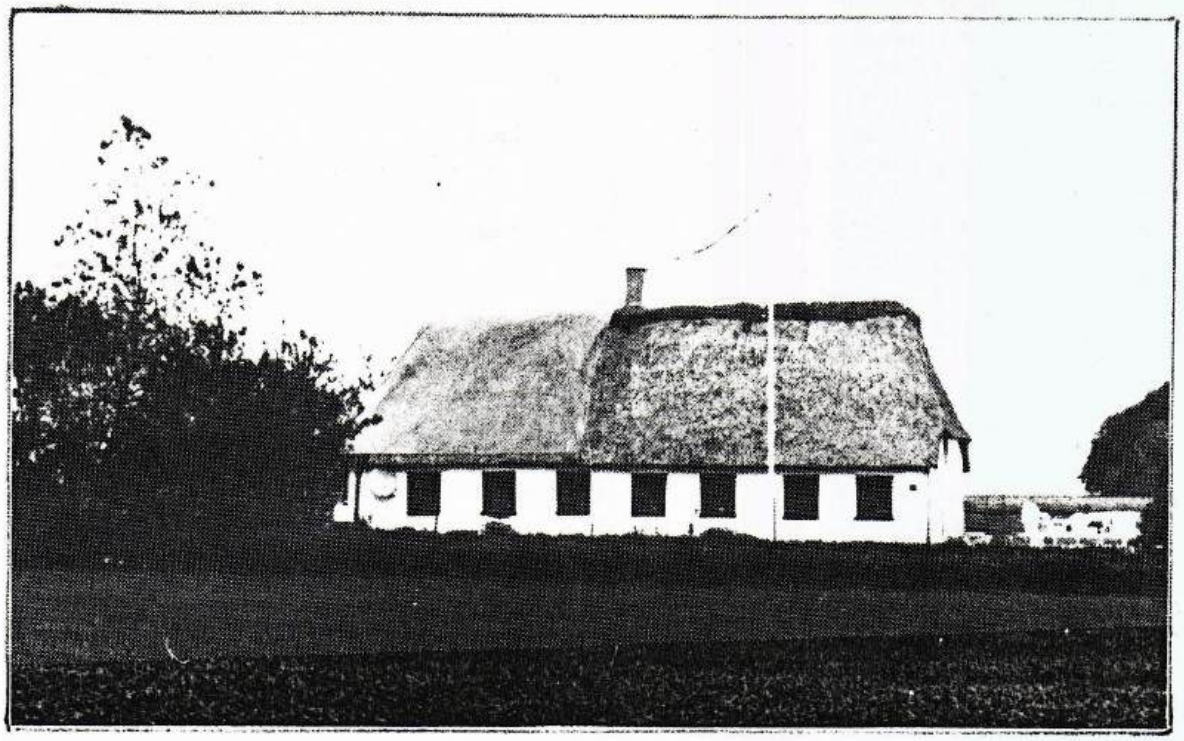

Hejrskovvej 11, matr. nr. 5m

Påtegning på købekontrakt fra Nicolai Carl Byhsen til Jørgen Peder Olesen på matr.nr. 5 Lourup for 2.800 kr. tinglæst 10 april 1908.
Efter at matr.nr. 5 Lourup nu ved udstykningsapprobation af 25 januar 1916 er blevet udstykket, så sælger og skøder jeg, Henrik Anders Andersen af Lourup, der nu har skøde på ejendommen herved for mig og arvinger til Jørgen Peder Olesen af Lourup den fra ejendommen udstykkede parcel matr.nr. 5m Lourup, Gørding sogn, af hartkorn 3 fdk. 0 3/4 alb. hvoraf svares halvårlig tiendeydelse 45 øre, og den nævnte parcel skal fremtidig følge og tilhøre køberen som dennes rette og uigenkaldelige ejendom under mit hjemmelsansvar efter loven. Til gengæld kvitterer jeg, Jørgen Peder Olesen, min lejeret efter kontrakt til fuldstændig udslettelse af pantebogen: - I købesum er ydet 200 kr., der er betalt, og da ejendommen ikke er særskilt vurderet til ejendomsskyld erklærer vi herved på tro og love, at vi anser dette beløb som det solgtes rette værdi i handel. - p.t. Holsted den 23 juni 1916. Henrik Anders Andersen. Jørgen Peder Olesen. - Til vitterlighed: Grum-Schvensen. E. Damgård.
Udstykningsdato 25 januar 1916, matr.nr. 5m Lourup by Gørding sogn, hartkorn 3 fdk 0 3/4 alb. tiendebankydelse 45 øre. - Parcelkort forevist. - Vurderingssum til ejendomsskyld af sælgerens samlede ejendom udgør 8.500 kr. - De pr oktober termin 1915 forfaldne amtstueskatter er betalte. Ribe Amtstue den 28 juni 1916. B. Jørgensen. Fm.
Tinglæst den 3 juni 1916.

Sdr. Lourupvej 34 matr.nr. 6[a] "Bendixminde"

	Hans Knudsen	
1717	Zenses Pedersen	
1762	Jacob Andersen, fæster	
1763	Niels Nielsen, fæster	hustru An Madsdatter 1
1802	Niels Nielsen, gårdejer	hustru Margrethe Nielsdatter 2
1813	Anders Nielsen, gårdejer	
1814	Bendix Andersen, smed og gdr.	hustru Kirsten Sørensen
1846	Anders Nielsen Bendixen, gdr.	hustru Mette Pedersen
1872	Peder Andersen Bendixen, gårdejer	hustru Karen Pedersen
1900	Carl Petersen, gårdejer	hustru Marie Pedersen
1909	Niels Hermansen, gårdejer	hustru Karoline Hermansen f. Jespersen
1918	Martin Mortensen, gårdejer	
	Jens Chr. Christiansen, gårdejer	
1923	Søren N. Sørensen, gårdejer	
1927	Jørgen Karl Møller, gårdejer	
1934	Søren P. Sørensen og Børge Sørensen (fogedudlægsskøde)	
1938	Søren P. Sørensen, eneejer	
1940	Skifteudskrift: Niels Sørensen Bertel Sørensen Axel Sørensen,	
	Børge Sørensen og Kirsten Jensen.	
1941	Bertel, Axel, Børge Sørensen samt Kirsten Jensen.	
1941	K. S. Kristensen udlagt skøde 1942 på Niels Sørensens anpart	
1944	Valdemar Hansen, gårdejer	
1944	Hans Beck Sidelmann, gårdejer	
1947	Ernst Allerslev, gårdejer	hustru Katrine S. Allerslev f. Lautrup
1970	Hardy Nielsen Vejrup, gårdejer	hustru Sonja K. Vejrup

1798 gård nr. 2 en halvgård af hartkorn 3 tønder, fæster Niels Nielsen beholder sin egen toft og får den østre side af nr. 1 hans søndre gadetoft samt nr. 4 hans toft efter skellet , som ved nr. 4 bestemt. Resten af hans agerland tager han på vestermarken. - Niels Nielsen købte gården fri af fæstet til selveje den 9-7-1802 af Termann Øllgård Bramminge Hovedgård. - for 850 rdl. - Ifølge en artikel skrevet 1915 i "Historisk Samfund for Ribe Amt" skriver sparekassebestyrer Poul Andersen, Aastrup, at Bendix Andersen var født i Aike 7-4-1791, udlært smed. Forældrene købte 1813 Bendixminde i Lourup, men døde året efter, en søn, der skulle overtage gården efter dem, døde også, så Bendix Andersen, der var i krigstjeneste i Holsten, blev kaldt hjem for at overtage gården. Han var et mekanisk geni og gjorde flere opfindelser. (se forannævnte artikel). Bendix Andersen døde 1866 75 ar gammel, men havde 1846 overladt gården til en søn, Anders Nielsen Bendixen, der i 1858 byggede nyt stuehus på gården. 1872 udstykkede han 2 gårde fra Bendixminde, nuv. Sdr. Lourupvej 32 og Hejrskovvej 12 (se matr.nr. 6[b] og 6[c]).- P. Andersen Bendixen, der havde overtaget fødegården "Bendixminde" 1872, bortforpagtede 1885 gården og flyttede til Gørding. - Han var nogle år kasserer for Gørding Sparekasse, gården blev solgt år 1900. - Siden skiftede den ofte ejere indtil Kathrine og Ernst Allerslev overtog den. De drev Bendixminde i mange år, hvorefter de solgte den til nuv. ejere Sonja og Hardy N. Vejrup, og flyttede til Gørding, Østergade 11

Uddrag af skøde og aftægtskontrakt: Underskrevne Anders Nielsen Bendixen af Lourup, Gording sogn sælger og tilskøder min søn, Peder Andersen Bendixen, følgende mig tilhørende ejendom: -a - Hovedparcellen af den mig ifølge adkomst tinglæst 11-9-1846 tilhørende gård i Lourup med bygninger og jorder, som efter udstykning af 9-7-1870 er skyldsat for hartkorn under matr.nr. 6[a] - 3 tdr. 2 skp. 1 ½ alb. gl.skat 14 rdl. 48 sk. b - med ejendomsretten for handelen til den Jens Hansen og mig ifølge skøde tinglæst 20-2-1852 tilhørende ejendom matr.nr. 29 Lourup af hartkorn 1 fdk. 2 alb. men bemærkes det, at denne således i samme værende ejendom iflg. det påberåbte skøde benyttes af mig, og altså nu af køberen, således at den vestre del efter afsat er overladt ham til udelukkende brug, og benyttelse, mens den østre del, hvorpå der er opført bygning udelukkende benyttes af den anden part, Jens Hansen. - Køberen må respektere 3 lejerettigheder til jord tinglæst 16-12-1845, 11-1-1856 og 11-3-1859. Det sidste på et stykke hedejord, som dog hører under parcellen 6[b] , men det er en betingelse ved den imellem os indgåede handel, at jeg forbeholder mig og min nuhavende hustru Mette Pedersdatter ret til for vor livstid at hæve de årlige lejeafgifter. - Ejeren af parcellen 6[b] har ret til årlig at stryge 15000 stk klyne af sædvanlig størrelse så længe der i mosen findes mosejord. - Selvfølgelig har ejeren af matr.nr. 6[b] , Bendix Andersen, ret til den fornødne adgang over gårdens mark i anledning af Teglværkets benyttelse. - Køberen forpligter sig til at yde mig aftægt, der for 5 år ansættes til værdi 1.330 rigsdaler: - Den 18 december 1872. N. A. Bendixen.- Vidner: Smith. - V. Petersen. - Tinglæst 28-12-1872.

Aftægtskontrakt: Til beboelse for aftægtstagerne opbygger aftægtsgiveren på det sted af gårdens mark hvor aftægtsmanden anviser, af i det mindste 5 fag stort grundmuret hus, som han med hensyn til inddeling i værelser ganske indretter efter aftægtsmandens anvisning, ligesom han forsyner det med skorsten, fornøden vinduer og døre, 2 panelsengesteder og øvrige bekvemmeligheder, således som aftægtstagerne ønsker det. Aftægtshuset skal bygges på en passende årstid når aftægtsmanden forlanger det - Tinglæst 28-12-1872..

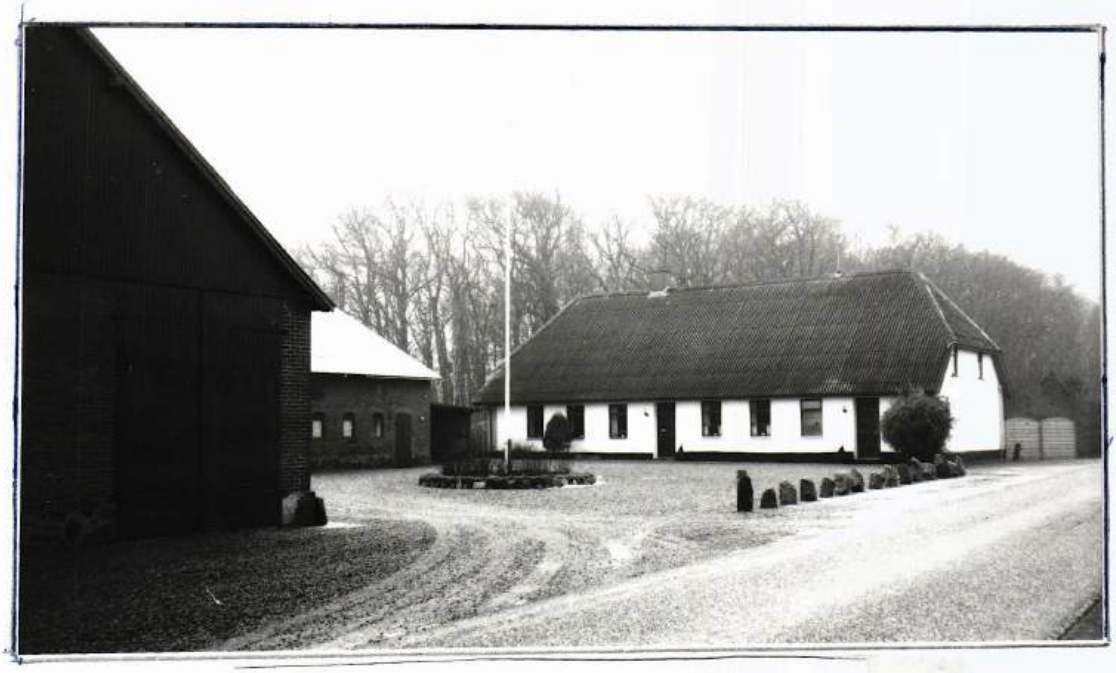

"Bendixminde" Sdr. Lourupvej 34

Uddrag af købekontrakt: -1- Underskrevne P. Andersen Bendixen af Lourup sælger og skøder herved til hr. Carl Petersen, Gildbjerggård, den mig tilhørende gård i Lourup, Gørding sogn med bygninger, disses mur og sømfaste dele, kakkelovne, komfur og med jorder af hartkorn: matr.nr. 6^a 2 tdr. 4 skp. 1 fdk. 2 alb. og matr.nr. 29^a 2 ½ alb. samt med besætning, inventarium, udbo, avls, mejeri, bager, bryggeriredskaber og en del nærmere betegnede møbler, avl, afgrøde, korn, grubekedel og andet rette tilhørende og tilliggende derunder anpart i Gørding Mejeri. dog undtages den særskilt liggende Kjærlod, som grænser til Stenderup skel, hvilken lod sælgeren skal lade udstykke snarest. - 2 - Der medfølger anpart i konge og kirketiende. - 3 - Køberen tiltræder straks. - 4 - Købesummen er 20.750 kr. - 4 Den på grund af kjærloddens afgang nødvendige ordning, overfor overformynderiet skal sælgeren besørge.- 6 - Foruden købesummen skal køberen overtage og fra d.d. svare aftægten til A. N. Bendixen og hustru., af værdi for 5 år 2.660 kr. - 7 - Køberen skal respektere brændselsgravningsret for matr.nr. 6^b Lourup, og ret for Bendix Andersen, så længe han lever og er ejer af 6^b, til benyttelse af et Teglværk samt ret for 6^b til veje. - p.t. Holsted den 20 april 1899. - C. Petersen. P. A. Bendixen. - Skøde tinglæst den 6 juli 1900.- Uden anmærkning.

Uddrag af skøder: I henhold til udfærdiget købekontrakt sælger og skøder jeg, Carl Petersen af Bendixminde, herved til Niels Hermansen den nævnte ejendom matr.nr. 6^a og 29^a Lourup, Gørding sogn af hartkorn som nævnt og med anført tilbehør i enhver henseende, mod at han i enhver henseende retter sig efter kontraktens bestemmelser. Købesummen er 35.000 kr., og da restkøbesummen 16.000 kr i dag er kontant udbetalt og købesummen således i det hele er berigtiget, skal den nævnte ejendom herefter følge og tilhøre køberen. Anmærkning om servitutter frafaldes. - p.t. Holsted den 12 juli 1909. - Carl Petersen. - Niels Hermansen. - Tinglæst den 16 juli 1909. - Uden anmærkning.

Skøde: Underskrevne gdr. Niels Hermansen af Bendixminde sælger og skøder herved for mig og arvinger til gårdejer Martin Mortensen af Hulkjær den mig tilhørende ejendom, der efter udstykning af 28-9-1917 består af matr.nr. 6^a, 6^q og 29^a af hartkorn ialt 1 tdr. 5 skp. 2 fdk. 2 ½ alb., med derpå værende bygninger med mur og nagelfast tilbehør, besætning, inventarium, avl, afgrøde og gødning. - Købesummen er 82.000 kr. og er berigtiget på aftalt måde.(kontant udbetaling 25.000 kr.) og den nævnte ejendom skal fremtidig følge og tilhøre køberen. - Det reserveres , at der på ejendommen hæfter en lejekontrakt på et stykke hedejord, og ret til brændselsgravning og vej for matr.nr. 6^b. Der medfølger beholdning af petrolium, benzin, smøreolie og kraftfoder.-p.t. Holsted den 17-12-1917. - Niels Hermansen. - Martin Mortensen.-Tinglæst 18-1-1918.

Skøde: Underskrevne gdr. Jens Chr. Christiansen, Lourup, sælger og skøder herved for mig og arvinger til fhv. gdr, Søren Nielsen Sørensen, Horne, min ejendom, matr.nr. 6^a m.fl. af hartkorn 1 tdr. 5 skp. 2 fdk. 2 ½ alb., med bygninger og disses mur og nagelfaste tilbehør, besætning, inventarium, avl, afgrøde, gødning, brændsel og fjerkræ. - Købesummen er 91.000 kr. med 40.000 kr i udbetaling. - Overtagelsen skete 1 juni d.å. og køberen svarer alle skatter og afgifter. - Der medfølger andele i Gørding Mejeri og Esbjerg Slagteri. - Køberen overtager fra 11 juni d.å. de ejendommen og sælgeren vedrørende forpligtelser overfor Elektricitetsværket og Hesteavlsforeningen. - Det reservers, at ejendommen er behæftet med lejekontrakt læst 11-3-1859 på hedejord med senere tinglæste deklarationer og servitutter for ejeren af matr.nr. 6^b til Brændselsgravning og veje. Sælgeren garanterer at ejendommen er på ca. 82 tdr. land. - p.t. Holsted den 8-6-1923. - J. C. Christiansen. - Søren N. Sørensen. - Tinglæst 29 juni 1923. - Uden anmærkning.

Sdr. Lourupvej 32, matr. nr. 6^{b} "Lille Bendixminde".

	Ejer	Hustru
1873	Bendix Andersen	Kirsten Marie Nielsen
1908	Jens Chr. Andersen	Maren Jensen
1919	Niels Madsen	
1928	Søren Simonsen	
1929	Kjeld Aage Nielsen	Sofie Nielsen
	Sofie Nielsen, enke	
1986	Eske Bennedsen	Edith Bennedsen

Gårdejer Anders Nielsen Bendixen, Bendixminde udstykkede 2 gårde fra sin gård, Hovedparcellen matr.nr. 6^{a} Lourup "Bendixminde" fik sønnen Peder Andersen Bendixsen 1872 tinglæst 10 januar 1873. Samme år fik en anden søn, Bendix Andersen en parcel fra gården, som han forsynede med bygninger, nuværende Sdr. Lourupvej 32 kaldet "Lille Bendixminde" matr.nr. 6^{b} Lourup. 5 år tidligere var der bygget en anden gård på en parcel fra Bendixminde, nuværende Hejrskovvej 12, matr.nr. 6^{c} og 6^{d} Lourup, som blev udlejet til en datter og svigersøn, Ane Kjerstine Andersen og Niels Sørensen for 5 år, hvorefter de fik skøde på denne gård samtidig med de 2 andre. - Bendix Andersen solgte 1908 Lille Bendixminde til Handelsmand Jens Chr. Jensen, der var gift med værtinden på Gørding Afholdshotel. De solgte gården i 1919 til Niels Madsen og købte hus i Gørding (nuv. Søndergade 30). - Kjeld Aage Nielsen og hustru Sofie Nielsen drev gården i mange år, fra 1929 til 1986, Efter mandens død drev Sofie Nielsen dog gården alene, indtil 1986, da hun solgte den til Eske Bennedsen Gammelbro, Lourup og flyttede til Gørding, Sejersgården 44. - Edith og Eske Bennedsen, der i 1960 havde overtaget slægtsgården "Gammelbro", afstod 1989 denne til en søn og svigerdatter, Karin og Kurt Bennedsen, og begge gårde blev drevet i fællesskab (I/S) indtil 1996, hvor interessentskabet blev ophævet, og Edith og Eske Bennedsen bor nu på "Lille Bendixminde" og udlejer jorden til de unge på den gamle gård.

Skøde: Underskrevne Anders Nielsen Bendixen af Lourup, Gørding Sogn tilstår at have solgt og afhændet, ligesom jeg herved fuldkommen tilskøder min søn Bendix Andersen en fra min gård udstykket parcel, som ved indenrigsministeriets udstykningstilladelse af 9 juli 1870 er under matr.nr. 6^{b} Lourup skyldsat for hartkorn 3 skp. 1 fdk. 0 3/4 alb. gl.skat 1 rdl. 81 sk. og hvormed følger anpart efter hartkorn i Gørding sogns konge-korntiende. Den således solgte parcel har køberen selv forsynet med bygninger og således opfyldt udstykningsapprobationens betingelser. - Da køberen har berigtiget den for den solgte parcel akkorderede købesum 1.400 rdl. rent. så skal den fornævnte parcel følge og tilhøre køberen som lovlig og velerhvervet, dog bemærkes: 1 - at køberen der allerede har modtaget parcellen, fremtidig svarer alle af samme faldende skatter og afgifter. deriblandt præstekorntiende, som ifølge den påberåbte udstykningstilladelse udgør 3 3/4 tdr. rug. - 2 - at køberen må respektere følgende lejekontrakter, som hæfter på ejendommen, en til Peder Nielsen dateret 16-12-1855, tinglæst 11-1-1856 på nogle jorder, som dog hører under hovedparcellen matr.nr. 6^{a}, og til Niels Lassen Christensen, dateret den 10-1 tinglæst 11-3-1859 på et stykke hedejord, som hører under den herved solgte parcel, men er det en betingelse når den mellem os indgåede handel, at jeg forpligter mig og min nuhavende hustru, Mette Pedersdatter ret til for vor livstid at hæve de årlige afgifter, som derimod efter vores død tilfalder de pågældende grundejere, altså for såvidt lejeforholdet til Niels Lassen Christensen angår køberen. - 3 - at der indrømmes køberen følgende rettigheder på hovedparcellen matr.nr. 6^{a} Lourup.- a - for sig og efterkommende ejere af den herved solgte parcel rettighed til klynegravning med sætteplads og vej i den under bemeldte gård hørende mose, så længe deri findes klynejord.- b - for sig personlig til afbenyttelse af det på gårdens mark værende Teglværk, når gårdens ejer ikke selv bruger det, og - c - for sig og efterfølgende ejere parcellen rettighed til en vej over gårdens mark, med hensyn til hvilke servitutter det henviser til inholdet af at jeg i dag til min søn, Peder Andersen, på gården matr.nr. 6^{a} udstedt skøde, dels reserveres de forud på gården hæftelser forøvrigt ham. 2^{den} post ommeldte lejeforhold, og - 4 - at jeg forbeholder mig følgende rettigheder - a - for min levetid den på parcellens mark værende planteskole, med ret til at afhænde planterne og sætte ny i det, udenfor hegnet, som omgiver planteskolen, samt fornøden adgang dertil, og - b - ret til at .... på parcellens mark; så længe køberen er ejer af samme og ialt fald i et tidsrum af indtil 10 år, ved lejeforhold. - Under min hånd vidnefast p.t. Holsted den 18 december 1872. A.. N. Bendixen.
Vidner: H. Th. Smith. Valdemar Petersen. - Imod dette skødes tinglæsning vides intet at erindre. Ribe Stiftamt 28 december. 1872. Nielsen. - Tinglæst den 10 januar 1873.

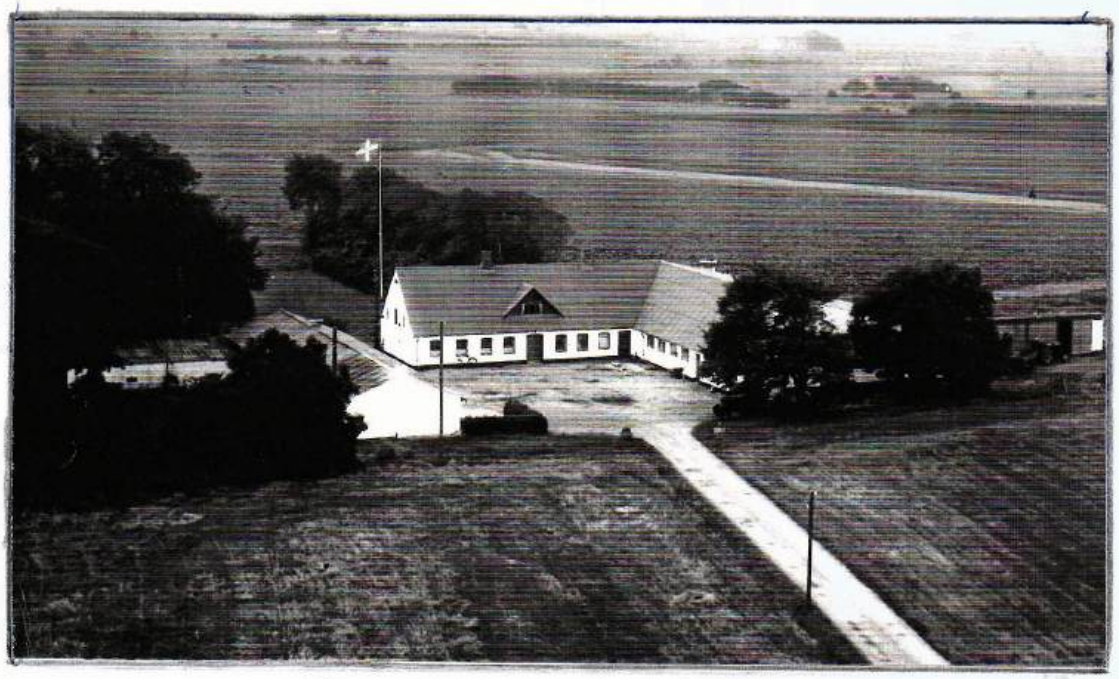

"Lille Bendixminde" Sdr. Lourupvej 32

Skøde: Underskrevne Bendix Andersen af Lourup sælger og skøder herved for mig og arvinger til Jens Christian Jensen den mig ifølge skøde tinglæst 10 januar 1873 tilhørende ejendom matr.nr. 6^b Lourup, Gørding sogn af hartkorn 3 skp. 1 fdk. ½ alb. med anpart i konge-korntiende og med derpå værende bygninger disses mur og nagelfaste tilbehør, Besætning, inventarium, avl, afgrøde og gødning. - Købesummen er 21.000 kr. heraf på rørligt gods falder 10.000 kr. , og da den er berigtiget ved at køberen overtager og fra 11 december f.å. forrenter gælden til vest og sønderjydsk Kreditforening ifl. obl. tinglæst 20 maj 1898 med 9.000 kr. - udsteder obligation for 4.000 kr. og betaler kontant 8.000 kr., så skal nævnte ejendom herefter følge og tilhøre køberen som hans rette og uigenkaldelige ejendom under mit hjemmelsansvar efter loven. Hvad der på kreditforeningsgælden er afbetalt kommer køberen tilgode. - Overtagelsen sker den 1 februar d.å. og køberen svarer fremtidig skatter og afgifter, han indtræder fra den dag i sælgerens rettigheder i Gørding Andelsmejeri og hæver overskudet fra denne dag. - Det bemærkes, at den ejendommen tilhørende ret til brændselsgravning og vej i matr.nr. 6^a er bortfalden eller modificeret ved overenskomst tinglæst 5 juli 1907, men at den ikke er endelig udslettet, fordi den er behæftet. Køberen skal dog respektere dens bortfald, og må ikke pany pantsætte den, at der ifølge sælgerens skøde består et forhold om jord til en planteskole for Anders Bendixen, idet sælgeren dog garanterer for at denne hæftelse forlængst er bortfalden. - Vi deler bekostningerne ved dette skøde. p.t. Holsted den 31 januar 1908. Bendix Andersen. - Tinglæst 7 februar 1908. Uden anmærkning.

Skøde: Underskrevne gårdejer Jens Christian Jensen, Lourup sælger skøder og endelig overdrager herved for mig og arvinger til landmand Niels Madsen, Eklkjærgård pr Malling følgende mig ifølge skøde tinglæst 7 februar 1908 tilhørende ejendom matr.nr. 6^b Lourup by, Gørding sogn, af hartkorn 3 skp. 1 fdk. 0 ½ alb. med bygninger og tiender og med påstående bygningers mur og nagelfaste tilbehør, herunder 2 kakkelovne, 1 komfur og 1 indmuret grubekedel, inventarium af avlsredskaber og maskiner, besætning, afgrøde og avl, gødning og brændsel. - Købesummen er fastsat til 60.500 kr. skriver Tresindstyve tusinde fem hundrede kroner og berigtiges således: Køberen udsteder en obligation med pant i det solgte på 35.000 kr. - I dag betaler han 17.500 kr. og i 11 december termin d.å. betaler han 8.000 kr. - I handelen medfølger ret til brændsels gravning i matr.nr. 6^a Lourup og til vej over denne ejendom, men denne ret garanteres ikke for at have nogen betydning. - Overtagelsen sker straks, og køberen svarer alle de skatter og afgifter af det solgte, der vedrører tiden fra og med i dag. - Han indtræder i mit forhold til Gørding Mejeri, således at køberen skal have overskud af hvad han selv leverer. Andelen følger ejendommen. - Det reserveres, at Ejendommen er behæftet med et gammelt forbehold om ret til en planteskole, men denne hæftelse garanteres at være uden betydning. - Følgende ting er undtaget fra handelen. 1 får, 1 gaas, 2 ænder, 11 høns og 1 læs tørv. - Vi erklærer på tro og love, at den faste ejendoms værdi i handel ikke overstiger 30.000 kr. og løsørets værdi ikke over 30.500 kr. - Ejendommen skal således som den foran er beskrevet fremtidig følge og tilhøre køberen som hans rette og uigenkaldelige ejendom under mit hjemmelsansvar efter loven. - Vi betaler hver halvt skøde. - p.t. Holsted den 13 november 1919. Jens Chr. Jensen. Niels Madsen. - Vurderingssum til ejendomsskyld af 6^b Lourup by Gørding sogn udgør 24.000 kr.- De pr. april termin forfaldne amtstueskatter er betalte. Ribe Amtstue den 20 november 1919. N. O. Poulsen. - Tinglæst 31-11-1919- - Uden anmærkning.

Hejrskovvej 12 matr. nr. 6^{c} 6^{d} m. fl.

	Ejer	Hustru
1867	Niels Sørensen lejer og køber	Ane Kjerstine Andersen
1873	Samme ejer	
1874	Samme på matr. nr. 6d	
1878	Jens M. Schmidt	
1891	Peder J. Schmidt	
1894	Anders Hansen	
1898	Lauridsine Marie Pedersen, enke	
1902	Chr. Peter Holdensen	Anna Holdensen f. Jacobsen
	Samme på matr. nr. 6k 9i 7d 4t 4k4f	
1945	Palle Nielsen	Laura Nielsen f. Holdensen
1990	Jørn Jensen og søn Steffen Jensen	Anni Jensen

Købe og lejekontrakt oprettet mellem gårdmand Anders Nielsen Bendixen af Lourup som udlejer og sælger, og Niels Sørensen samme sted som lejer og køber. - 1 - Jeg, Anders N. Bendixen, udlejer herved fra min gård matr.nr. 6 i Lourup af hartkoorn 4 tdr. 2 skp. 2 fdk. 1 1/4 alb. gl.skat 19 rdl 21 sk. følgende lodder.- A - En jordlod bestående af 20 tdr. land ager, eng og hedejord, beliggende med den vestre ende til Staarup Mark 150 alen bred, den nordre til Hans Chr. Eskesens gårds jorder, mod øst til den neden anførte lejelod 510 alen bred, og mod syd til gårdens egne jorder. - På den anførte lod er af mig, udlejeren, opført bygning hvilket medfølger i lejen. - B - Samt en jordlod, der er udlejet til Jens Bakken Pedersen på åremål af 50 år, men hvoraf der endnu er 35 år tilbage, efter hvilket tidsrum denne lejelod skal tilhøre ejeren. Indtil de 35 år er forløbne svarer jeg, udlejere Anders N. Bendixen, den lejeafgift af 16 rigsdaler som den nuværende lejer svarer af samme. Dette jordstykke, der består af ager og ikke hede og indeholder 10 tdr. land, grænser mod syd til gårdens egne jorder, imod vest til den under A anførte lejelod, mod nord til Hans Chr. Eskesens jorder og mod øst til Jens Bakken Pedersens jorder. - 2 - I årlig afgift erlægges årlig 12 rdl. skriver tolv rigsdaler rigsmønt, der svares en gang årlig, nemlig til første november første gang 1 november 1867 for et halvt år. - 3- Lejetiden er 5 år skriver fem år fra førstkommende og forpligter jeg, udlejer, til inden forløbet af disse 5 år at sørge for at begge de her omhandlede lodder på lovlig måde fraskilles min gård, således at lejeren til den tid kan erholde frit og ubehæftet skøde på samme uden nogen udgift eller ulejlighed for ham på nogen måde. - 4 - Udlejeren forbeholder sig ret til vej langs den vestre side over den under A anførte lejelod hvorved dog bemærkrs, at denne vej kun må benyttes af mig og min gårds fremtidige ejere. - 5 - Det er ikke lejeren forment at udleje det herved udlejede i tidsrummet af de 5 år til andre, dog ikke uden at jeg, udlejeren, ved sådan fremleje dertil giver mit samtykke. - 6 - Købesummen for det herved overdragne er 300 rdl skriver tre hundrede rigsdaler rigsmønt, der er kontant betalt og berigtiget. Det bemærkes at hvis A. N. Bendixen eller hustru skulle afgå ved døden inden forløbet af 35 år, da er Niels Sørensen berettiget til at hæve lejeafgiften under det B anførte jordstykke indtil de 35 år er forløbne, da det som nævnt skal tilhøre ham som ejendom. - Udlejer og sælger: A. N. Bendixen - Lejer og køber: Niels Sørensen.
Ved foranstående akkord er vi kommen overens om følgende bestemmelser: Den lejeafgift, som svares årlig af den til Jens Bakken Pedersen udlejede lod forbeholdes Anders N. Bendixen kun 15 år fra 1 november 1866 at regne. Den årlige afgift som Niels Sørensen udreder i de 5 lejeår nedsættes til 6 rdl årlig. - Den rettighed som grundejeren A. N. Bendixen har betinget sig til mærgelkastning i Jens Bakken Pedersens lejejord overdrages fra A. N. Bendixen til Niels Sørensen, dog at A. N. Bendixen ikke udelukker sig selv derfra, men at de begge i forening benytter denne rettighed som Jens Bakken Pedersens lejekontrakt tilfalder. Fremdeles overlader A. N. Bendixen Niels Sørensen ret til brændselsbjærgning i en under gården liggende moselod, der i sin tid er udlagt til gården som drift, dog at brændselsgravningen kun må udøves efter gårdejerens udvisning, og rettigheden vedvarer så længe der i lodden kan bjerges klyne, dog ikke over 30 år fra dato. - Med de overdragne jorder følger anpart efer hartkorn i sognets konge-korntiende ligesom alle øvrige tiender, skatter og afgifter svares af det hartkorn parcellen får og beregnes fra den tid skødet udstedes, og den betingede midlertidige lejeafgift bortfalder, da de indbemeldte jorder med bygninger således som disse nu indrettes og fuldføres af Anders N. Bendixen efter aftale, udgør Niels Sørensens medgift for hans kone, der er datter af A. N. Bendixen, så er det en selvfølge at samtidig med at skødet udstedes, meddeler Niels Sørensen fuldstændig afkald for sin kones fader og moderarv. - p.t. Holsted den 15 februar 1867.- A. N. Bendixen - Niels Sørensen.

Efter 5 års forpagtning fik svigersønnen Niels Sørensen skøde på gården, og samtidig blev der udstykket en anden gård fra Bendixminde (nemlig Lille Bendixminde) til en søn, Bendix Andersen Bendixen, mens Hovedparcellen "Bendixminde" blev overdraget og skødet til en anden søn Peter Andersen Bendixen. - Niels Sørensen solgte dog allerede gården matr.nr. 6^{c}og 6^{d} i 1878 til Jens N. Schmidt fra Holsted.



Hejrskovvej 12, matr. nr. 6^{c} 6^{d}

Mageskifteskøde: Underskrevne Andreas Hansen sælger og skøder herved for mig og arvinger til Holden Jensen Petersens enke, Lauridsine Marie Petersen min ejendom i Lourup, Gørding sogn, med bygninger disses mur og sømfaste dele, kakkelovne og komfur, og med jorder: Matr.nr. 6^{c} Lourup, hartkorn 5 skp. 0 fdk. 2 1/4 alb. gl.skat 3 kr. 75 øre, og matr.nr. 6^{d} Lourup, hartkorn 2 fdk. 1 1/4 alb. gl.skat 60 øre., med anpart i konge-korntiende og kirketiende, med avl, afgrøde, gødning, brændsel, besætning og avlsredskaber samt andet rette tilhørende og tilliggende. - Og da køberen har tilskødet mig sin gård, matr.nr. 6^{a} Gredsted, så skal ommeldte ejendom herefter følge og tilhøre enken, Lauridsine Marie Petersen, som hendes fuldkomne, uigenkaldelige og uindskrænkede ejendom, og under mit hjemmelsansvar efter loven. - Det bemærkes - 1 - Køberen overtager det købte den 4 dennes og svarer fra 1ste dennes alle skatter og afgifter. - 2 - Køberen overtager og forrenter første gang 11 juni d.å. og dernæst fremdeles pantegælden, 6.000 kr., til Ribe Stifts Midler og må selv sørge for gældens overtagelse og bekoste ny obligation. - 3 - Køberen respekterer vejret for matr.nr. 6^{a} Lourup ifølge skøde tinglæst 10 januar 1873 og do for do efter skøde tinglæst 3 juli 1874, og at matr.nr. 6^{a} efter sidstnævnte skøde skal have ret til vand, samt at der hæfter lejekontrakt nu til N. M. Christensen hvis kontrakt er tinglæst 1876, mens den forrige kontrakt til Hans Jensen var læst 10-10- 1857 på jord. Ligeledes reserveres hæftelse i forbindelse med matr.nr. 6^{a} af de den 11-1-1856 og 11-3-1859 tinglæste lejekontrakter til P. Nielsen og Niels L. Christensen, som dog alene angår 6^{a}. - Værdien af det solgte er 12.000 kr, hvoraf går på løsøre 4.000 kr. - Under min hånd vidnefast. Andreas Hansen. - Tinglæst 1-4-1898. - Uden anmærkning.

Skøde: Underskrevne Holden J. Petersens enke, Lauridsine Marie Petersen, sælger og skøder herved for mig og arvinger til min søn Chr. Peter Holdensen den mig tilhørende ejendom i Sdr. Lourup, Gørding sogn, med bygninger, disses mur og nagelfaste dele, kakkelovne, komfur og med jorder af hartkorn: matr.nr. 6^{c} Lourup 3 skp. 3 fdk. 2½ alb. gammelskat 4 kr. 27 øre, og matr.nr. 6^{d} Lourup 0 skp. 2 fdk. 1 alb. gl.skat 0 kr. 64 øre, med anpart i konge-korn og kirketiende og med besætning, inventarium, avl, afgrøde, gødning og andet rette tilhørende og tilliggende. - Og da køberen har forpligtet sig til at svare og overtage pantegæld 6.000 kr. til Ribe Stifts offentlige midler, og 1.000 kr. til Holsted Sparekasse. Han giver mig pantebrev for 1.000 kr. og ved samtidig lovlig stemplet kontrakt har forpligtet sig til at svare mig aftægt for min livstid af værdi for 5 år 900 kr., så skal ommeldte ejendom herefter følge og tilhøre Chr. P. Holdensen som hans fuldkomne, uigenkaldelige og uindskrænkede ejendom, med samme ret og adkomst hvormed den har tilhørt mig, og under mit hjemmelsansvar efter loven. Det bemærkes - 1 - Køberen skal respektere forsåvidt af betydning. - A - at matr.nr. 6^{a} har vejret og ret til benyttelse af vand efter skøde tinglæst 10 januar 1873 og 3 juni 1874. - B - at der er medforhæftelse med 6^{a} af lejekontrakt til Niels Lassen Christensen tinglæst 11 marts 1859. - C - at adkomst til tienderne er mangelfuld, men det er ikke meningen med denne reservation at holde liv i disse reservationer forsåvidt de måtte være bortfaldne. - 3 - Han svarer fremtidig faldende renter af pantegælden. - 4 - På rørligt gods falder af købesummen 3.000 kr. - p.t. Holsted den 9 maj 1902. Lauridsine Marie Petersen. Til vitterlighed: Clausen. - Tinglæst den 23 maj 1902. - Uden anmærkning.

Laura og Palle Nielsen havde drevet gården, Hejrskovvej 12, i 45 år, da de solgte den og flyttede til Gørding, hvor de opførte et nyt parcelhus, Østparken 25, hvor de nyder deres otium.

Gården, der var på 29,6 ha er nu sammenlagt med Hejrskovvej 8.

Hejrskovvej 10, matr. nr. 6^g 6^h 4^s & 2^s Staarup.

	Ejer	Hustru
1858	Johan Frederik Kock, lejehusm. på matr. nr. 6g	Elise f. Schlosser
1862	Samme skøde på 2s Staarup (Tingl. 1863)	
1863	Samme skøde på matr. nr. 6g, kun bygninger	
1880	Elise Kock, enke (Skifteudskrift)	
1880	Samme på matr. nr. 2s Staarup 4 fag hus og 9 fag	hus på 6g
1880	Johan Ditlev Kock, matr. nr. 6g, 6h og 2s Staarup	Frederikke Kathrine Vilhelmine f. Mahs
1900	Martin Johan Rudolf Kock	Lene Margrethe f. Peetz
1918	Samme skøde på matr. nr. 4s	
1925	Peter Olesen Bertelsen	Frederikke Bertelsen f. Kock
1957	Karl Bertelsen	Anne Grethe Bertelsen f. Clausen

Skøde: Underskrevne Søren Christian Nielsen af Staarup, der ifølge skøde tinglæst den 18 juli 1856 ejer parcellen matr.nr. 2^S af Staarup, der samlet står for hartkorn 3 fdk., gammelskat 56 sk., tilstår herved af denne ejendom at have til lejehusmand Johan Frederik Koch af Sdr. Lourup solgt parcellen matr.nr. 2^S , der ved indenrigsministeriets approbation af 24 juni 1862 er tilladt udstykket og ansat til hartkorn 1 fdk. 1 3/4 alb. gl.skat 30 sk. - Med parcellen følger anpart efter hartkornet i Gørding sogns konge-korntiende. - Da nu køberen Johan Kock har berigtiget den herfor accorderede købesum 500 rdl., siger fem hundrede rigsdaler, så skal bemeldte ejendom hermed tilhøre ham som hans fuldkomne og uigenkaldelige ejendom, med de samme herligheder, rettigheder, pligter og byrder hvormed jeg efter mit nævnte skøde hidtil har ejet samme, og hvortil jeg bliver kjøberens hjemmelsmand efter loven. - Det bemærkes at parcellen sælges kjøberen til bebyggelse inden 2 år. - Under min hånd vidnefast nærværende i Holsted den 4 august 1862. Søren Christian Nielsen. Til vitterlighed: C. Brandt. S. Nielsen. - For Amtets vedkommende vides intet imod dette skødes tinglæsning at erindre. - Ribe Amtstue den 2 oktober 1863. H. C. Nielsen. - Tinglæst 16 oktober 1863.

Uddrag af skifteudskrift: Udskrift af Gørding Malt Herreders skifteprotokol. - Aar 1879 den 29 marts fremstod arvingerne efter husmand Johan Frederik Carl Kock af Lourup, som den 28 f. mdr er død i Rieseby i Slesvig nemlig; - 1 - Elise f. Schlosser af Lourup og fællesbørnene. - 2 - Henrik Frederik Ditlev Kock, gårdmand i Lourup. - 3 - Husmand Johan Ditlev Kock, Lourup. - 4 - Dorthea Cathrine Henrick Kock, tjenende i Swansen, født 10 juni 1855 med kurator husmand Asmus Hansen af Staarup, der foreviste beskikkelse. - Enken erklærede, at hun vil hensidde i uskiftet bo, og arvingerne erklærede, at de hertil giver deres samtykke så længe deres moder ikke indlader sig i nyt ægteskab eller skifte af anden lovmedholdelig grund måtte blive nødvendig eller kunne fordres. - D. C. Elise F. Schlosser, J. D. Kock, A. C. H. Kock, Asmus Hansen. H. Fr. D. Kock. - Således passeret. Holsted den 17-11-1880. N. Petri. - Bedes tinglæst for enken Elise f. Schlosser på den hendes afdøde mand Johan Frederik Carl Kock tilhørende ejendom matr.nr. 2^S Staarup, og det af hendes mand ifølge skøde læst 16-10-1863 tilhørende 7 fag hus og 2 fag hus bygge af ham selv, beliggende på matr.nr. 6^g Lourup, der tidligere har været udlejet til enkens mand: Værdi 1.800 kr. - Tinglæst 9-1-1880.

Skøde: Underskrevne Elise f. Schlosser, enke efter Johan Frederik Kock, sælger herved til min søn Johan Ditlev Kock den min afdøde mand ifølge skøde tinglæst 16-10-1863, og mig ifølge adkomst, som tinglæses samtidig hermed tilhørende ejendom med påstående bygninger (4 fag), og tilliggende jorder der under matr.nr. 2^S Staarup står for hartkorn 1 Fdk. 1 3/4 alb. gl.skat 62 øre, med anpart efter hartkornet i sognets konge-korn og kirketiender. og da købesummen 1.600 kr., nævner et tusinde seks hundrede kroner, er berigtiget, dels ved at køberen overtager 800 kr. til Johan Ludvig Schlosser hæftende på matr.nr. 6^g Lourup, 400 kr. til P. H. Kjær hæftende på stedet, og ved udstedelse af obligation til min datter Dorthea Cathrine Henrick Kock for 400 kr., så skal den nævnte ejendom med rette til og underliggende fremtidig følge og tilhøre køberen Johan Ditlev Kock med samme ret og adkomst hvormed jeg og for mig min afdøde mand har ejet den, under mit hjemmelsansvar efter loven. - Foruden den her solgte ejendom medfølger i købet en bygning 9 fag, opført på matr.nr. 6^g Lourup, hvilken bygning min mand ejer de 7 fag af, efter skøde tinglæst 16 oktober 1863, medens han selv har bygget de to fag, og til hvilken bygning min adkomst tinglæses samtidig hermed. - For denne bygning er berigtiget en købesum af 800 kr. der er berigtiget ved at køberen har forpligtet sig til at svare en aftægt efter derom i dag oprettet kontrakt, hvorved den er taxeret til 800 kr. for 5 år. - Køberen har allerede overtaget det købte, af hvilket han fremtidig svarer alle skatter og afgifter. - Under min hånd vidnefast. - Lourup den 17 november 1880: Johan D. Kock. Elise Schlosser. - Til vitterlighed: August Schlosser. - Tinglæst 9 januar 1880.

Hejrskovvej 10, matr. nr. 6^{g} m.fl. "Kocksminde".

Uddrag af skøde: Underskrevne Peter Andersen Bendixen af Lourup sælger og skøder herved til Johan Ditlev Kock to fra min gård ifølge indenrigsministeriets skrivelse af 6 september d.å. udstykkede parceller: Matr.nr. 6^{g} Lourup af hartkorn 3 fdk. 1 alb. gl.skat 92 øre, og 6^{h} ½ alb. gl.skat 4 øre med anpart i sognets konge-korn og kirketiender. - Og da købesummen 1.400 kr. er berigtiget ved udstedelse af obligation, så skal fornævnte to parceller fremtidig følge og tilhøre køberen Johan Ditlev Kock med samme ret og adkomst hvormed jeg har ejet dem, under mit hjemmelsansvar. - Det bemærkes - 1 - parcellerne, der indbyrdes bliver at forene med hinanden samt med matr.nr. 2^{s} Staarup, der grænser ind til og hvorpå køberen i dag får skøde, har køberen alt modtaget og svarer skatter og afgifter af samme. - 2 - De her solgte parceller have oprindelig ifølge kontrakt, tinglæst 11 juni 1856, været udlejet fra min gård til Peder Nielsen, og senere været besiddet af køberens fader og senest af hans enke Elise Schlosser. - Da denne lejeret således er ophørt bliver den samtidig hermed slettet af pantebogen. På matr.nr. 6^{g} har den ældste besidder af lejeretten, Peder Nielsen opført 7 fag hus, som senere er tilskødet køberens fader, der har tilbygget 2 fag, såat lejeretten ialt består af 9 fag, disse 9 fag som Elise Schlosser ejer efter adkomst tinglæst samtidig hermed, tilskøder hun herved til sin søn, køberen Johan Ditlev Kock, der fremtidig skal eje dem, købesummen for disse 9 fag hus, er indbefattet under den købesum køberen har givet for matr.nr. 2^{s} Stårup. - Præstekorntiende af 6^{g} 1 fdk. rug. - Matr.nr. 6^{h} var ikke med under lejekontrakten. - Under min hånd vidnefast. p.t. Holsted den 17 november 1877. Peter Andersen. Elise Schlosser. -- Det bemærkes at matr.nr. 6^{g} Lourup er udstykket fra matr.nr. 6^{a} Lourup den 8 marts 1879.. - Holsted den 24 november 1879.. - Tinglæst 9 januar 1880. - 2 kort forevist.

Arveudlægsskøde: Underskrevne Frederikke Kock enke efter Johan Ditlev Kock af Lourup og hans nedentegnede myndige børn, der have overtaget boet sælger og skøder herved til medarvingen, sønnen Martin Johan Rudolf Kock, den afdøde efter skøde tinglæst 9 januar 1880 tilhørende ejendom med bygninger , disses mur og sømfaste dele, kakkelovne, komfurer samt med jorder: Matr.nr. 2^{s} Staarup af hartkorn 1 fdk. 1 3/4 alb. gl.skat 62 øre - 6^{g} Lourup 3 fdk. 1 alb. gl.skat 92 øre - 6^{h} ½ alb. gl.skat 4 øre, med anpart konge-korn og kirketiender, samt med Avl, afgrøde, gødning, besætning og inventarium og med rette tilhørende og tilliggende. - Køberen skal ifølge denne overdragelse - a - overtage og forrente pantegælden til P. H. Kjær nu G. Møller ...400 kr. - til Johs. Schlosser, nu G. Møller .... 800 kr. - b - give sin søster for arv ....800 kr. - c - og enken som vederlag for arv og boeslod aftægt efter oprettet lovlig stemplel kontrakt af værdi for 5 år ....1.050 kr. d - kvittere sin fordring på boet .... 700 kr. og - e - kvittere sin egen arv .... 800 kr. ialt 4.500 kr., og han skal fremtidig svare skatter og afgifter. - Ovennævnte ejendom skal således fremtidig følge og tilhøre M. J. R. Kock som fuldkommen, uigenkaldelig og uindskrænket ejendom, under vort hjemmelsansvar efter loven, mod at han respekterer at 6^{h} i forbindelse med 6^{a} står under forhæftelse for aftægt til A. N. Bendixen og hustru. - På rørligt gods falder af vederlagssummen 1.650 kr. - Under vore hænder vidnefast. Lourup den 24 november 1900. Som sælger: Frederikke Kock - Metha Kock - Henrik Kock , kurator. - Som køber: Martin J. R. Kock. Til vitterlighed: S. Nielsen. A. J. Bennedsen. - Tinglæst 30-11-1900. - Kuratorbeskikkelse forevist. - Uden anmærkning.

Udskrift af Gørding Malt Herreders Skifteprotokol: Aar 1900 den 24 november fremlagdes skriftlig anmeldelse fra Frederikke Kock af Lourup, Gørding sogn, enke efter husmand Johan Ditlev Kock om at hun, der hidtil har hensiddet i uskiftet bo nu i forening med 2 myndige fællesbørn, Martin Johan Rudolf Kock og Metha Kirstine Marie Kock født 19 maj 1880, med beskikket kurator Henrik Kock, Lourup overtage boet til selvskifte uden skifterettens mellemkomst, da det 3^{die} ligeledes myndige fællesbarn , en søn Henrik Johan Martin Kock, der er i Amerika, har givet afkald, hvilket afkald fremlagdes. - Herimod har skifteretten intet at erindre - Causen - Udskriftens rigtighed bekræftes - Gørding Malt Herreder, Holsted den 26-11-1900.

Uddrag af skøde: Underskrevne husmand Martin Johan Rudolf Kock, Lourup, sælger, skøder og endelig overdrager for mig og arvinger til landmand Peter Olesen Bertelsen, smst. Ejendommen matr.nr. 6^{g} 6^{h} 4^{s} Lourup og 2^{s} Staarup med samme vejrettigheder som jeg har haft til ejendommen, og med påstående bygninger, disses mur og sømfaste tilbehør, besætning, inventarium, avl, afgrøde, gødning og fjerkræ. - Købesummen er 28.000 kr. og berigtiges ved udstedelse af obligation efter aftale. - Overtagelsen sker 1 januar n.å. og køberen svarer alle skatter og afgifter, der vedrører tiden fra og med den dag. - Det reserveres, at ejendommen er behæftet med vedtægter for Klaabygård mergelselskab, og med deklaration om vejret for 2^{g} 2^{k} 2^{d} og 6^{f} over 6^{g} - denne hæftelse angår kun 6^{g}. - Det bemærkes, at sælgeren skal have ret til at bygge til den søndre ende af det østre hus 12 a 13 alen. - I det således tilbyggede, der bliver køberens ejendom, skal sælgeren og hustru, Lene Margrethe Peetz til den længstlevendes død have vederlagsfri beboelse. - Nyderne skal have 1 skp. land Have øster for den nuv. Have, men skal selv anlægge denne. - De skal have adgang til gårdens brønd. - Denne bestemmelse som vi ansætter til en årlig værdi af 300 kr. begæres læst som behæftende den solgte ejendom med prioritet næsthvilende hæftelser og næst pantegælden på 28.000 kr., der er nævnt foran. - Hæftelsens kapitelværdi er 4,500 kr., men da bebyggelsen, der skal foretages, antages at ville koste 5.000 kr., bliver købesummen ikke derved forhøjet. - Holsted den 20-12-1924. Martin Kock. Peter O. Bertelsen.



"Kocksminde" ca. 1890

"Kocksminde" Hejrskovvej 10

Det begyndte småt for 140 år siden, (år 1857) da husmand og skomager Johan Frederik Kock og hustru Elise født Schlosser (begge ca. 40 år) kom hertil fra Tyskland, de havde 4 børn, og slog sig ned på et Lejested i Sdr. Lourup, nuv. Hejrskovvej 10 (matr.nr. 6^{g} Lourup), men ved flid og sparsommelighed blev det hurtigt til en velsitueret familie. - I 1863 købte de bygningen på lejestedet, matr.nr. 6^{g} Lourup, der var på 7 fag plus de 2 fag de selv havde bygget til. - En søn, Heinrich, overtog 1868 gården Stenshøjminde i Hejrskov, og en anden søn, Johan (kaldet Jung Johan da han bar samme navn som faderen), overtog ejendommen efter forældrene. Derefter følger deres søn Martin Kock (gift med Lene Margrethe f. Peetz). De solgte 1925 til en datter og svigerson Frederikke og Peter Bertelsen, og deres søn Karl Bertelsen og hustru, Anne Grethe Bertelsen f. Clausen, overtager den i 1957. - Det er således 5 generationer ejendommen har været (og stadig er) i samme slægts besiddelse, og der er i den tid sket store forandringer. Johan Fr. Kock købte allerede i 1862 parcellen matr.nr. 2^{s} Stårup, og Jung-Johan købte lejejorden 6^{g} samt 6^{h} til selveje. Martin Kock byggede 1916 nyt stuehus og købte 1918 parcellen matr.nr. 4^{s} Lourup. - Anne Grethe og Karl Bertelsen købte 1-1-1985 jorden fra ejendommen Hejrskovvej 7, matr.nr. 2^{h} Stårup-Fonager 6^{e} og 6^{f} Lourup, da denne blev nedlagt, og "Kocksminde" er nu en ejendom på ca. 15 ha hvor der drives selvstændigt landbrug, og indtægten suppleres med at den ene ægtefælle har deltidsarbejde.

Skøde på 4^{s} Lourup: Underskrevne Hans Jeppe Troelsen af Gørding sælger og skøder herved til Martin J. R. Kock af Lourup den under 16 juli 1918 fra min ejendom matr.nr. 4^{c} Lourup udstykkede parcel matr.nr. 4^{s} Lourup, Gørding sogn, af hartkorn 1 fdk. 0 3/4 alb. og af hvilken der svares halvårlig tiendebankydelse 25 øre. - Købesummen er 1.482 kr. og er berigtiget ved kontant betaling, og den nævnte parcel skal fremtidig følge og tilhøre køberen som dennes rette og uigenkaldelige ejendom, under mit hjemmelsansvar efter loven. - Overtagelsen er sket og køberen svarer fremtidig alla skatter og afgifter. - Da parcellen ikke er særskilt vurderet til ejendomsskyld erklærer vi herved på tro og love at vi anser den ydede købesum for dens rette værdi i handel. - Der reserveres vedtægter for Klaabygaard Mergelselskab, gensidig vejret for 4^{c} og 4^{i} og en ældre vejservitut. - Holsted den 16 august 1918. - H. J. Troelsen. - Martin J. R. Kock. - Til vitterlighed : Grum-Schvensen. E. Damgaard. - Udstykningsdato 16-7-1918 - matr.nr. 4^{s} Lourup, Gørding sogn - hartkorn 1 fdk. 0 3/4 alb. tiendebankydelse 25 øre. - Vurderingssum til ejendomsskyld af matr.nr. 4^{c} - 4^{q} -4^{s} og 4^{i} Lourup udgør 20.000 kr. løbenr. 325 - 3 alm. vurdering. - De pr. april termin 1918 forfaldne amtstueskatter er betalte. - Ribe Amtstue den 20 august 1918. - Tinglæst 23-8-1918. - Uden anmærkning.

Aftægtskontrakt (fra 9-1-1880)

Da jeg, Johan Ditlev Kock, ved skøde af dags dato er overdraget min moder Elise Schlossers sted matr.nr. 2^{s} af Staarupmark, så forpligter jeg mig og efterkommere til at svare hende følgende aftægt for hendes livstid.
1 - Til beboelse beholder aftægtstagerinden den 2 fags stue som hun nu er i, og når hun forlanger skal stedets ejer lade indrette et ordentlig forsvarligt kjøkken med skorsten til hende efter aftægtstagerindens anvisning, og skal stedets ejer vedligeholde bestandig forsvarligt hendes stue og køkken både på tag og fag, ud og indvendig, og om aftægtstagerinden ønsker, lade hende få egen udgang af hendes kjøkken.

2 - Af den nu til stedet værende kaalhave overlades aftægtstagerinden den vestlige halvdel til benyttelse. Haven skal bestandig holdes indhegnet af aftægtsgiveren, han leverer foruden gødning til samme, og på aftægtstagerindens forlangende dyrkes haven af stedets ejer efter hendes anvisning, frugterne af haven tilfalder naturligvis aftægtstagerinden.

3 - Til livets ophold leveres årligt aftægtstagerinden i gode købmandsvarer: 1 tønde rug 2 skæppe hvede - 2 skæppe boghvede - 2 skæppe byg bræk gryn - 4 pund bygmel 2 pund kaffe - 2 pund kandis 2 pund cikorie - ½ skp. køkkensalt og 8 kr. otte kroner i håndpenge - leveres hvert års 1 maj og 1 november.

4 - ½ lispund, er et halvt lispund godt renskættet hør leveres hver mortensdag, og 1 lispund, er et lispund godt tørret benfri flæsk leveres hvert års 2 februar - 1 pund godt friskkærnet smør passende saltet leveres hveranden søndag morgen - daglig leveres ½ kande, en halv kande nymalket ublandet komælk og en halv kande sød skummetmælk hver onsdag og søndag morgen, alt leveres i hendes bolig. - 50 æg, er halvtredsindstyve friske hønseæg efter hendes forlangende.

5 - Et får fodres om vinteren og græsses om sommeren med yngel af aftægtsgiveren, lige så godt som hans egne får. - Tøjre til fårene leverer han, og hvis får eller yngel dør eller bortkommer, skal stedets ejer sætte et godt får eller lam i stedet.

6 - Aarlig i rette brændselsbjærgningstid leveres til aftægtstagerinden 8000 gode tørre strøgne eller gravede klyne, som graves, røgtes og hjemkøres når det er tørt, af aftægtsgiveren, der ligeledes sætter det i stak og tildækker det på forsvarlig måde og på et for aftægtstagerinden beskrevet sted eller sættes i hus efter hendes anvisning.

7 - Aftægtstagerindens korn besørges på forlangende til møllen og i formalet stand tilbage igen til hende, af aftægtsgiveren. Hun har fri adgang til og brug af stedets brønd, bageovn, brygge, bage og vaskeredskaber.

8 - I sygdomstilfælde og alderdomstilfælde skal aftægtsgiveren på aftægtstagerindens forlangende gå hende til hånde med alt fornøden opvartning, navnlig brygge bage og vaske for hende, og leverer stedets ejer hende fornøden gulvsand og sengehalm.

9 - Ved aftægtstagerindens dødelige afgang skal aftægtsgiveren lade hende hæderlig og anstændig begrave efter egnens skik og brug. Af hendes efetrladenskaber beholder aftægtsgiveren den i hendes stue stående kakkelovn og sengested, komode og stole og et bord og køkkenredskaber og mejeriredskaber, hvorimod det øvrige tilfalder aftægtstagerindens søn Heinrick og datter Dorthea til at dele imellem dem.

10 - Når aftægtstagerinden skulle få i sinde at flytte et andet sted hen, da skal stedets ejer svare hende 60 kr. årlig, skriver tredsindstyve kroner for alle præstationer, hus og brændsel. - Når stedet overgår til en fremmed ejer, da skal han svare aftægtstagerinden for alle i hendes kontrakt nævnte præstationer 80 kr. skriver firsindstyve kroner, som han betaler med det halve 1ste maj og 1ste novenber, som udbetales skadesløs på hendes daværende opholdssted, dog skal det være hende tilladt at komme tilbage når hun ønsker det, og skadesløs ejer skal lade hende få hendes lejlighed igjen til hvilken tid hun ønsker det med 3 måneders varsel. -

11 - Denne kontrakt, der for 5 år er anslået til 800 kr. giver herved prioritet i det mig i dag tilskødede sted med bygninger og tilliggende, der under matr.nr. 6^{g} Lourup Mark står for hartkorn 3 fdk. 1 alb. gl.skat 92 øre, og matr.nr. 2^{s} Staarup Mark af hartkorn 1 fdk. 1 3/4 alb. gl.skat 62 øre næst efter de nu på stedet værende hæftelser.

Dette til bekræftelse under vore hænder vidnefast. - Lourup Mark den 17 november 1879. - Aftægtstagerinde Elise Schlosser. - Aftægtsgiver. Johan Ditlev Kock. - Til vitterlighed: B. Maty - Henrik Kock. - Aftægten erholder prioritet i matr.nr. 6^{g} næst pantegjæld 2.200 kr., og i matr.nr. 2^{s} næst pantegjæld 1.800 kr. - Lourup den 17 november 1879. - Johann D. Kock. - Elise Schlosser. - Til vitterlighed: August Schlosser. - B. Maty. - Tinglæst den 9 januar 1880. - Uden anmærkning.

Sdr. Lourupvej 30, matr. nr. 6^{i} 6^{n} "Højvang" (Stat Hamborg)
" " 12^{a} 13^{b} 19^{a} Sdr. Gørding.

	Ejer	Hustru
1897	Enevold Severinsen, Gørdinglund	
1898	Alfred Severinsen	
1907	Hans Terkel Hansen	
1916	Niels Hermansen (Mageskifte)	
1911	Peter Jensen Terp	
1916	Niels Hermansen	Karoline Hermansen f. Jespersen
1927	Niels Johannes Hansen	
1959	Hans Gregersen	Kirsten Gregersen
1969	Samme skøde på matr. nr. 12c og 12g Sdr. Gørding	
1984	Samme sælger matr. nr. 6i og 6n til Hardy Vejrup, Bendixminde	
1984	Samme sælger matr. nr. 12a, 13b og 12g til Tage Boysen, Fonagergård	
1987	Kirsten Gregersen, enke (Bygninger fra nedlagt gård)	
1987	Erling W. Lenboor	

Enevold Severinsen, Gørdinglund købte 1897 en parcel fra Bendixminde i Lourup, som han overdrog til sin søn Alfred Severinsen, men denne solgte i 1907 parcellen videre, stadig uden bygninger, til Hans Terkel Hansen, som byggede en gård på parcellen, men allerede i 1909 overtog ejeren af Gården Bendixminde, Niels Hermansen, den nye gård. Han lagde yderligere en parcel til gården, og solgte den 1911 til Peter Jensen Terp, der drev den til 1916, da Niels Hermansen overtog den igen. Der blev siden købt mere jord til gården nemlig matr.nr. 12^{a} 13^{b} og 19^{a} i Sdr. Gørding ejerlav, der lå ind til gårdens vestre skel. - Niels Hansen solgte 1959 gården til Kirsten og Hans Gregersen, og de drev den til 1984, da de besluttede at holde op med at drive landbrug. De solgte derfor jorden (ca. 23 ha.) men beholdt bygningerne, hvor de blev boende til 1987, da Hans Gregersen døde, hvorefter enken, Kirsten Gregersen, solgte bygningerne og flyttede til Gørding.

Købekontrakt oprettet imellem Peder Andersen Bendixen som ejer af matr.nr. 6^{a} i Lourup som sælger og Enevold Severinsen af Gørdinglund som køber således: - 1 - Jeg P. A. Bendixen sælger herved til E. Severinsen den vestlige del af min gårds jorder grænsende til Gørding Mark i vest, og til matr.nr. 6^{b} Lourup i syd, og til matr.nr. 4 Lourup i nord således at gården mod øst bestemmes ved en linie mellem to punkter hvoraf den ene ligger i den sydlige grænse 375 alen fra det sydvestlige skel, og det andet i den nordre grænse 415 alen fra det nordvestlige skel. Imod nordvest grænser gårdens jord på en lille strækning til Varho mark. - 2 - Udstykningen iværksættes snarest på fælles bekostning. - 3- Tiltrædelsen sker når forpagtningen til Anton Andersen hører op, senest den 1 april 1896. Køberen må have tilsyn med at forpagteren ikke sætter sig ud over bestemmelserne i sin kontrakt, og ejeren er forpligtet til at påtale overtrædelser fra forpagterens side, ved ejeren her forstået sælgeren. - 4 - Skatter og afgifter svarer køberen fra tiltrædelsen. - 5 - Ved købesummens betaling skal det solgte af sælgeren skaffes fri for hæftelser modtagne for aftægten til Anders Bendixen og kone hvis de da endnu lever, men denne aftægts udredelse vedkommer selvfølgelig ikke køberen. - 6 - Købesummen er akkorderet til 233,33 kr. pr tdr. land, som betales kontant og skadesløs ved tiltrædelsen m. v.
Skøde: Efter sket udstykning af 24 oktober 1896 sælger og skøder jeg, P. A. Bendixen, fra mig og arvinger til hr. Enevold Severinsen den ommeldte parcel matr.nr. 6^{l} Lourup af hartkorn 4 skp. 1 ½ alb. gl.skat 4 kr. 57 øre, med anpart i konge-korntiende og kirketiende og andet rette tilhørende og tilliggende. - Og da købesummen 3.911 kr. er berigtiget, så skal ommeldte parcel herefter følge og tilhøre E. Severinsen som hans fuldkomne uigenkaldelige ejendom under mit hjemmelsansvar efter loven. - Dette skøde skal være fri og ubehæftet.
Kolding p.t. Holsted den 28 maj 1897. P. Bendixen. - Tinglæst 11-6-1897. Kort forevist. Uden anmærkning.

Skøde: I henhold til kontrakt, og da nu købesummen 3.000 kr. er berigtiget, skøder jeg, Alfred Severinsen herved til Hans Terkel Hansen den ommeldte parcel matr.nr. 6^{l} Lourup af hartkorn 1 skp. 3 fdk. 1 3/4 alb. med anpart i konge-korntiende og i kirketiende, der herefter skal følge og tilhøre køberen som fuldkommen uigenkaldelig ejendom under mit hjemmelsansvar efter loven, mod at han retter sig efter kontraktens bestemmelser. - p.t. Gørding den 2 august 1907. Alfred Severinsen. Vidner: E. Severinsen. M. Nielsen.



" Højvang" Sdr. Lourupvej 30 (Stat Hamborg)

Uddrag af Købekontrakt: Undertegnede Niels Hermansen, Bendixminde, Lourup sælger og overdrager herved til Peter Jensen Terp den mig tilhørende ejendom matr.nr. 6^{i} Lourup af hartkorn 1 skp. 0 fdk. 1 3/4 alb. og 6^{n} 2 skp. 0 fdk. 1 3/4 alb. med anpart i tiender og med derpå værende bygninger, disses mur og nagelfaste tilbehør, inventarium og maskiner samt fourage til 1½ måned til 2 heste og 10 kreaturer. - Overtagelsen sker den 1 april 1911. Købesummen er 11.000 kr., der berigtiges ved at køberen overtager og fra 1 april 1911 forrenter gælden til Gørding Sparekasse oprindelig 8.000 kr. men ved overdragelsen afdraget til 7.720 kr. hvilket ikke kan ses af pantebogen, men for hvilket beløb gælden overtages. - Ved overtagelsen 1-4-1911 udsteder køberen en 2`prioritetsobligation på 2.500 kr. til sælgeren, endvidere betales kontant 780 kr, af købesummen er 1.500 kr. for medfulgt løsøre. - Holsted den 4 april 1910. Som sælger: Niels Hermensen. Som køber Peter Jensen Terp.

Skøde: I henhold til foranstående købekontrakt , og da købesummen er berigtiget på aftalt måde sælger og skøder jeg gårdejer Niels Hermansen "Bendixminde" for mig og arvinger til Peter Jensen Terp af Vorbasse den fornævnte ejendom matr.nr. 6^{i} Lourup af hartkorn 1 skp. 3 fdk. 1 3/4 alb. og 6^{n} Lourup 2 skp. 0 fdk. 1 3/4 alb. med anpart i tiender og bygninger, disses mur og nagelfaste tilbehør, og skal ejendommen fremtidig følge og tilhøre køberen som hans rette uigenkaldelige ejendom under mit hjemmelsansvar efter loven, mod at han retter sig efter kontraktens bestemmelsen. - p.t. Holsted den 13 juni 1911 Niels Hermansen. - Tinglæst 16-6-1916.
Vurderingssum til ejendomsskyld 9.500 kr.

Skøde: Underskrevne gårdejer Peter Jensen Terp af Lourup sælger og skøder herved for mig og arvinger til gårdejer Niels Hermansen af Lourup den mig tilhørende ejendom: matr.nr. 6^{i} af hartkorn 1 skp. 3 fdk. 1 3/4 alb. og 6^{n} 2 skp. 0 fdk. 1 3/4 alb. med tilliggende, med derpå værende bygninger disses mur og nagelfaste tilbehør, besætning og inventarium, avl, afgrøde og gødning. - Købesummen er 3o.500 kr. og er berigtiget ved at køberen overtager og fra 11 ds. forrenter og statutmæssig afdrager gælden til Gørding Sparekasse stor 8.000 kr. til højere rente end 4% samt ved at resten betales kontant, og den nævnte ejendom skal fremtidig følge og tilhøre køberen som dennes rette og uigenkaldelige ejendom under mit hjemmelsansvar efter loven. - Overtagelsen sker straks og køberen svarer fremtidig alle skatter og afgifter af enhver art, mens sælgeren betaler alt hvad der er forfalden. - Der medfølger andel i Gørding Mejeri og Esbjerg Svineslagteri med overskud fra overtagelsen. - p.t. Holsted den 13 december 1916. Peter Jensen Terp. Niels Hermansen.. - Til vitterlighed : Grum-Schvensen. E. Damgård. - Ejendomsskyld 12.500 kr. - Tinglæst 22-12-1916.

Gyllingvej 1, matr. nr. 7[a] m.fl. "Gyllingsminde".

	Ejer	Fæster	Hustru
	Bramming hovedgaard	Niels Andreasen	
1769	-- --	Peder Eskesen	
1785	-- --	Anders Christensen	Ingeborg Pedersdatter
1803	Anders Christensen		-- --
1828	Fedder Andersen		Ane Dorthea Jensdatter
1839	Hans Sørensen Daugaard		
1841	Peder Christensen		Abelone Kathrine Hansdatter
1860	Frederik Pedersen		Johanne Eskildsen
1881	Johanne Eskilsen, enke		
1881	Peter Rasmussen		Johanne Eskildsen
1894	Johanne Rasmussen, enke		
1895	Christen Pedersen		Johanne Gylling
1902	Niels Hansen Pedersen		Signe Madsen
1936	Kresten Frandsen Kristiansen		Dagmar f. Sand
1972	Holger Gylling Kristiansen		Inger M. f. Olesen

2021 BENNEDSEN

Gyllimgsminde var en halvgård, og i referat fra udskiftningen 1798 står følgende: Halvgården nr. 8, Anders Faanager (Christensen) af hartkorn 3 tønder, beholder sine egne tofte og faar udflytterens tofte og gårdsplads, resten af hans agerland tager han sønden og østen de forommeldte linier til nr. 9 (Granholm) i nord til udflytterens lod, og i øster til boelsmænds lodderne, som tilforn er udflyttet og deres ejende agerland tildelt. (se matr.nr. 11[a] Lourup). - Gyllingsminde ligger således hvor den altid har ligget, Anders Christensen (Faanager) købte den til selveje 1802, og hans søn Fedder Andersen overtog den efter ham. I 1841 gik den til Peder Christensen og hustru Abelone Kathrine Hansdatter (kaldet Abel Kathrine), de kom fra Københoved, Haderslev amt, og de drev gården til 1860, da deres søn, Frederik Pedersen med tilnavnet Gylling overtog den. En datter, Johanne Gylling, var gift med Kristen Pedersen på nabogården Granholm. - Efter Fr. P. Gyllings død giftede enken, Johanne Eskildsen sig med Peter Rasmussen (kaldet Peter Hinkbøl), men han døde også tidlig, og Johanne, nu Rasmussen, blev igen enke, og hun solgte da i 1895 gården til sin første mands søster og mand, Johanne Gylling og Kristen Pedersen, der også ejede nabogården Granholm, og købte hus i Gørding, nuv. Nørregade 32. - 1902 solgte Johanne og Kresten Pedersen Gyllingsminde til en søn, Niels Hansen Pedersen, der drev den til 1936, hvorefter Dagmar og Kresten Frandsen Kristiansen overtog den. Det blev travle år for de nye ejere, Kresten F. Kristiansen var en foregangsmand, han var meget interesseret i moderne maskiner, og han startede efter krigen 1940-45- en maskinstation med flere traktorer og alle slags landbrugsmaskiner. Han anskaffede den første mejetærsker. der kom til Gørding sogn. en begivenhed, der vakte opsigt, og folk strømmede til Gyllingsminde i Lourup for at se uhyret, hvilket gentog sig da en tørrestation blev oprettet på gården. - Dagmar og K. F. Kristiansen havde drevet gården i 36 år, da de afstod den til en søn og svigerdatter Inge f. Olesen og Holger Kristiansen, og flyttede ind i aftægtsboligen nord for gården. De nye ejere udvidede bedriften betydeligt både hvad angår besætning, bygninger og jordtilliggende, bl. a. ved køb af 3 gårdes jorder, Granholm,. Gyllingvej 2, Nørager, Lourupvej 12 og matr.nr. 7[l] Lourupvej 13, samt lejede jorder fra flere gårde. (Stordriften breder sig)

Uddrag af købekontrakt: Købekontrakt oprettet imellem enke Johanne Rasmussen i Lourup og Kristen Pedersen ibdm., sidstnævnte som køber. - 1 - Genstand for handelen er gården matr.nr. 7[a] Lourup af hartkorn 3 tdr. 5 skp. 1 fdk. 2 alb. gl.skat 33 kr. 22 øre med påstående bygninger, disses mur og sømfaste dele, kakkelovne, komfur med jorder og sammes avl, afgrøde og gødning, brændsel (undtagen 4 læs). - Så medfølger og al gårdens udbesætning untagen en hest og bierne. Af høns medfølger 13 stk. samt 2 haner. Endelig medfølger gårdens avlsredskaber, karlens og pigens seng, bord i karlekammeret, køkken kælder og spisekammerbord. Undtagen er træbrændsel, som ligger ved gården, og nye fjæller og andet løst trætøj. Andel i Slagteri og Mejeri følger med gården fra tiltrædelsen; men hvad overskud, der falder fra nu af, det tilkommer køberen, dog med overskud, der falder på svin, som sælgeren indtil nu har leveret tilkommer hende. - 2 - Tiltrædelsen sker 1 november d.å., men det solgte står fra dato i enhver henseende for køberens regning og risiko, så at han i ulykkestilfælde hæver erstatningssummen, når sådanne falder til anvendelse efter lov og vedtægt. - 3 - Købesummen er 26.000 kr. - 4 - Følgende lejekontrakter reserveres: Til Morten Nielsen på 1 skp. land. - Til Fedder Andersen på nogle jorder, og til Lars Hansen om brug af en vej. - 5 - Denne kontrakt og skødet betaler vi hver med halvdelen. - 6 - Køber betaler fra overtagelsen alle skatter og afgifter. - 7 - Der medfølger anpart i kongetienden og kirketienden. - 8 - Foruden købesummen skal køberen årlig levere sælgerinden, så længe hun lever, 14.000 stk strogne tørv enten på Holsted eller Gørding Station senest 10 juli i hvert år. Boer hun (sælgerinden) ved en af disse stationer leveres tørvene over et passende tidsrum, men boer hun andetsteds skal tørvene leveres på en dag hvert år, og hun skal underrettes 2 dage i forvejen, for at hun kan tage imod tørvene. Gdm. Søren Hansen, Kashede og selvejer Chr. Pedersen Nørre Gørding kautionerer for denne leverance. - p.t. Holsted den10 august 1895. - Johanne Rasmussen . Kristen Pedersen, Lourup. Søren Hansen, Kashede. Chr. Pedersen, Nørre Gørding. - Tinglæst 8-11-1895.



"Gyllingsminde" Gyllingvej 1

Skøde Da de i købekontrakten nævnte 11.000 kr. er kontant betalt, og da køberen som i kontrakten nævnt overtager og forrenter og afdrager m.v. pantegælden 15.000 kr til vest og sønderjydsk Kreditforening, så skal ommeldte ejendom med bygninger og jordtilliggende matr.nr. 7^a Lourup af hartkorn 3 tdr. 5 skp. 1 fdk. 2 alb. gl.skat 33 kr. 22 øre, med anpart i konge og kirketiende og andet rette tilhørende og tilliggende her være skødet Kristen Pedersen til fuldkommen ejendom. Og skal således gården matr.nr. 7^a Lourup fremtidig følge og tilhøre køberen Kristen Pedersen som hans fuldkommen, uigenkaldelige og uindskrænkede ejendom, med samme ret og adkomst, hvormed den har tilhørt mig, og under mit hjemmelsansvar efter loven. Iøvrigt henholdes til købekontrakten og reserveres de i post 4 omtalte lejekontrakter, hvorhos den i post 8 omtalte tørveleverance med den angivne sikkerhed står ved magt. Tørvene skulle være af almindelig størrelse og god bonitet og leveres i tør tilstand i det hele sådan som Søren Hansen, Kashede og Christen Nielsen, Nørre Gørding vil antage dem. - Under min hånd vidnefast. p.t. Holsted den 1 november 1895. Johanne Rasmussen. - Tik vitterlighed: Clausen. H. P. Hansen. - Tinglæst 8-11-1895. - Uden anmærkning.

Skøde: Underskrevne Kristen Pedersen, Lourup sælger og skøder herved fra mig og arvinger til min søn Niels Hansen Pedersen, den mig efter tinglæst skøde tilhørende ejendom i Lourup, Gørding sogn med bygninger, disses mur og sømfaste dele, kakkelovne, komfur og med jorder af hartkorn under matr.nr. 7^a Lourup 2 tdr. 5 skp. 2 fdk. 2 ½ alb. gammelskat 24 kr. 51 øre - matr.nr. 7^g Lourup 0 tdr. 0 skp. 3 fdk. 1 ½ alb. gl.skat 99 øre - og matr.nr. 12^c Lourup 0 tdr. 0 skp. 3 fdk. 0 alb. gl.skat 82 øre - med anpart kongetienden og kirketienden samt med besætning, inventarium, avl, afgrøde, gødning og andet rette tilhørende og tilliggende. - Og da køberen har forpligtet sig til at overtage og fremtidig forrente pantegælden 13.059 kr. 02 øre til vest og sønderjydsk Kreditforening endnu i pantebogen lydende på 13.500 kr., så skal ommeldte ejendom fremtidig følge og tilhøre Niels Hansen Pedersen som hans fuldkomne, uigenkaldelige og uindskrænkede ejendom, med samme ret og adkomst hvormed den har tilhørt mig og under mit hjemmelsansvar efter loven. - Det bemærkes -1 - Køberen tiltræder straks, og han svarer skatter og afgifter for eftertiden. - 2 - Køberen skal respektere at ejeren af matr.nr. 7^c og 7^d har forbeholdt sig ret til græsning i fællesmosen under den solgte gård indtil udløb af lejetid efter kontrakt tinglæst den 6 marts 1846. Ligeledes reservers vejret for 7^c og 7^d ifølge skøde tinglæst 20 december 1901. - 3 - Så skal han respektere som post af lejekontrakten læst 9 juli 1847 endnu hæftende lejeret til Møllgaard på jord, hvorved bemærkes, at lejekontrakten ifølge samme oprindelige kontrakt 3-6-1846 til Ole Chr. Tiedemann, der forresten hører under 7^e Lourup og har hæftelse på gården 7^a. - 4 - Præstekorntiende svares ifølge udstykning af 9-11-1901 af 7^a 7 skp. 3 ½ fdk rug - af 7^g 1 1/4 fdk rug og af 12^c 1 fdk. rug. - 5 - Ved denne handel har jeg givet køberen vederlag for fader og moderarv med 4.000 kr. - 6 - køberen overtager den i mit skødes post 8 omtalte forpligtelse til at svare Johanne Rasmussen så længe hun lever 14000 stk. strøgne tørv, som dog ikke er sikret ved tinglæsning og pant. - 7 - På rørligt gods falder af købesummen 6.000 kr. - 8 - I handelen har køberen yderligere fået vederlag 2.000 kr. for tilgodehavende, - p.t. Holsted den 3 januar 1902 - Kristen Pedersen. - Vidner: Clausen - Hincke. - Tinglæst 17-1-1902. - Uden anmærkning.

Tvedvej 31, matr. nr. 7^b.

	Ejer
1862	Abelone Chatrine Hansdatter, enke (tidl. 7a Lourup)
1870	Carl Hansen
1871	Chr. Christensen Guldager
1877	Søren Lauridsen
1899	N. P. Jensen Schmidt
1901	Laurids Jensen
1911	Jens Eriksen
1915	Hans Peder Jensen
1924	Mads Pedersen
1981	Andreas K. Pedersen

Skøde: Underskrevne Frederik Pedersen Gylling af Nørre Lourup tilstår herved at have solgt og afhændet, ligesom jeg herved sælger og aldeles afhænder til min moder Abelone Kathrine Hansdatter samme sted parcellen matr.nr. 7^b Lourup i Gørding sogn med påstående bygninger og anpart efter hartkornet i Gørding sogns konge-korntiende. - Bemeldte parcel er ved indenrigsministeriets skrivelse af 2 juli 1861 tilladt fraskilt min gård, som jeg ejer efter skøde tinglæst den 16 august 1860 og som står for hartkorn under matr.nr. 7 i Lourup 4 tdr. 2 skp. 0 fdk. 1/4 alb. gammelskat 19 rdl 23 sk., og anført til hartkorn 0 tdr. 4 skp. 2 fdk. 1 1/4 alb. gammelskat 2 rdl 60 skilling.
Da Abelone Kathrine Hansdatter har betalt den herfor akkorderede købesum 400 rdl. nævner fire hundrede rigsdaler rigsmønt, så skal bemeldte parcel med bygninger og tiender herefter tilhøre hende som hendes fuldkomne og uigenkaldelige ejendom med de samme rettigheder og byrder, hvormed jeg har ejet samme, og hvortil jeg er hendes hjemmelsmand efter loven. Det bemærkes. - 1 - Køberinden har ret til årlig at grave på gårdens mark matr.nr. 7^a hede og mose 8 læs tørv a 10 snese pr. læs og 8 læs klyne a 25 snese pr. læs på min hede, samt ret til årlig at hugge et læs ris i min krat og plukke et læs lyng på min hede, alt efter rimelig anvisning af gårdens ejer. Dog ophører denne ret til lyng, tørv. ris og klyne ved køberindens død, eller når hun afhænder stedet til andre. - 2 - De med andre om jord fra gården oprettede og tinglæste lejekontrakter må køberinden tåle forhæftelsen af, iøvrigt vedkommer samme ikke den her solgte parcel. - 3 - Skatter og afgifter af parcellen svarer køberen for fremtiden. - Således udstedes dette skøde i vidners overværelse og bekræftes med min underskrift.
Skrevet i Holsted den 19 april 1862.- Frederik Pedersen Gylling. - Til vitterlighed: H. Th. Smith. S. Nielsen.
Fra Amtets side vides intet til hinder for dette skødes antagelse til tinglæsning.
Ribe Stiftamt den 30 april 1862. Nielsen. - Tinglæst den 4 juli 1862.

Mageskifteskøde: Underskrevne Peter Chr. Bolding sælger og skøder herved fra mig og arvinger til Niels Peter Jensen Smidt den mig efter skøde tinglæst 1 oktober 1897 tilhørende gård, Hejrskov under Lourup, Gørding sogn med bygninger, disses mur og sømfaste dele, kakkelovne, komfur og med jorder af hartkorn under matr.nr. 7^b Lourup 4 skp. 2 fdk. 1 3/4 alb. gammelskat 5 kr. 25 øre og under 5^g Sdr. Vejrup 1/4 alb. gl.skat 2 øre, med vejret over matr.nr. 5^b Sdr. Vejrup og med gødning, avl og afgrøde og andet rette tilhørende og tilliggende samt anpart i konge-korn og i kirketiende af nr. 7^b. - Og da køberen har tilskødet mig sin ejendom matr.nr. 10^e og 10^f Lourup, så skal ovennævnte ejendom herefter følge og tilhøre N. P. J. Smidt som hans fuldkomne, uigenkaldelige og uindskrænkede ejendom, med samme ret og adkomst hvormed den har tilhørt mig og under mit hjemmelsansvar efter loven. - Det bemærkes - 1 - Ombytningen sker den 14 ds., men det solgte står fra nu af for køberens regning og risiko. - 2 - Han svarer skatter og afgifter fra 1'ds. - 3 - Køberen skal overtage og fra 11 juni d.å. forrente pantegælden 5.800 kr. til Søren Lauridsen efter forskrivning tinglæst 1 oktober 1897 og han må selv sørge for gældens overdragelse. - 4 - Værdien af det solgte er 7.500 kr., men heraf går på rørligt gods 2.500 kr. - Modstående ejendom har størst værdi. - p.t. Holsted den 12 oktober 1899. Peter Chr. Bolding.
Til vitterlighed: Clausen. Grønlund. - Tinglæst 13-10-1899. - Uden anmærkning.
Se Hejrskovvej 29 matr.nr. 10^e 10^f Lourup.



Tvedvej 31, matr. nr. 7^b

Skøde: Underskrevne gårdejer Hans Peter Jensen, Sdr. Lourup, sælger, skøder og endelig overdrager herved for mig og arvinger til landmand Mads Pedersen, Hejrskov, min ejendom: Matr.nr. 7^b Lourup, Gørding sogn af hartkorn 4 skp. 2 fdk. 1 3/4 alb. og matr.nr. 5^g Sdr. Vejrup, Vejrup sogn af hartkorn 0 1/4 alb. med dertil hørende vejret og med påstående bygninger, disses mur og nagelfaste tilbehør, besætning, inventarium, avl, afgrøde, gødning, brændsel, fjerkræ (ca. 20 stk.) og mergel. - Købesummen er 30.000 kr. skriver tredive tusinde kroner - og berigtiges ved, at køberen på egen regning og risiko fra 21 august d.å. overtager, forrenter og afdrager gælden til Gørding Sparekasse til forhøjet rente 14.500 kr., i pantebogen står 15.000 kr., hvorom anmærkning frabedes. - Køberen har i dag kontant betalt 10.100 kr., mens han udsteder obligation for 5.000 kr. - Overtagelse skete den 21 d.m., og køberen svarer alle skatter og afgifter af det solgte, der vedrører tiden fra og med den dag. - Det solgte står i enhver henseende fra dato på køberens regning og risiko også således, at han i ildebrandstilfælde oppebærer assurancesummen. - Der medfølger andel i Gørding Mejeri med overskud og ret og pligt fra overtagelsesdagen herunder mælkepenge. - Med hensyn til ret og pligt overfor mergelselskabet er 21 august d.å. også skæringsdag. - Vi erklærer på tro og love, at løsørets værdi i handel er 13.000 kr. - Sælgeren er hjemmelsansvarlig. - Parterne betaler hver halvt skøde. - Holsted den 27 august 1924. Mads Pedersen. Hans Peter Jensen.
Vurderingssum til ejendomsskyld 444/1924 = 12.000 kr. - Ejendomsskatter. - Ejendommen var særskilt vurderet til ejendomsskyld i 1920. - Forfaldne ejendomsskatter er betalte til april termin 1924 incl.. - Ribe Amtstue den 3´september 1924. B. Jørgensen. Fm. - Tinglæst 5 september 1924. - Uden anmærkning.

Mads Pedersen var en søn af Frederik Pedersen "Hejrskovgård". Han var født 1901, og giftede sig i 1925 med Jensigne Jensen fra Øster Bording, de fik 7 børn. Moderen døde i 1965, men Mads Pedersen drev ejendommen, ved børnenes hjælp, indtil 1981, hvorefter han overdrog den til sin søn Andreas Pedersen, efter således at have ejet den i 56 år, nød han nu sit otium på ejendommen, hvor han blev boende så længe han levede.

Bjøvlundvej 3, matr. nr. 7^{c} "Bjøvlundgård".

	Ejer	Hustru
1853	Søren Hansen, et hus på lejejord	
1881	Chr. Jepsen Jensen, et hus	
1901	Samme på matr. nr. 7c til ejendom	
1902	Niels Pinborg Mortensen	
1906	Hans Peter Reppien	
1909	Hans Rasmussen	
1938	Ingvard Christensen og hustru Marie Christensen i lige sameje	
1940	Ingvard Christensen (skifte)	
1940	Magnus Fogh Aagaard (sognefoged)	Magrethe Aagaard
1981	Møller Sørensen	
	Møller Sørensen solgte bygningerne og lagde jorden til gård i Vejrup. Bygningerne har siden skiftet ejer flere gange.	

Skøde på hus og lejeoverdragelse: Underskrevne Søren Hansen af Nørre Lourup sælger og skøder herved fra mig og mine arvinger til min svigersøn Christen Jepsen Jensen, det mig ifølge adkomstdokument tinglæst den 11 december 1853 tilhørende hus, ligesom jeg overdrager ham lejeretten til jorden hvorpå huset er opført, hvilken lejeret angår jord fra matr.nr. 7^{a} Lourup af hartkorn 3 tdr. 5 skp. 1 fdk. 2 alb. gammelskat 33 kr. 22 øre. - Og da købesummen 1.200 kr., nævner et tusinde to hundrede kroner, er berigtiget ved at køberen overtager følgende gæld: Til Peter Hansen og Laust Hansen ialt 800 kr. ifølge obligation tinglæst 27 juni 1856. - Til Laust Hansen 200 kr. ifølge obligation tinglæst 1 august 1862 og 22 maj 1868. - Til Chr. Pedersen 200 kr. ifølge obligation tinglæst den 9 oktober 1868. , så skal det nævnte hus fremtidig følge og tilhøre køberen Christen Jepsen Jensen med samme ret og afkomst, hvormed jeg har ejet det, ligesom han fremtidig i mit sted benytter og bruger de lejede jorder, til hvilket alt jeg bliver hans hjemmelsmand efter loven. - Det bemærkes, at huset består af 16 fag, og at huset efter at jeg har købt det er ombygget og tilbygget af mig. - Det bemærkes: - 1 - Køberen har allerede modtaget og tiltrådt det købte, af hvilket han svarer fremtidig alle skatter og afgifter, navnlig den årlige aftægt 19 kr. 19 øre, som svares til grundejeren hver majdag og mikkelsdag. - 2 - Foruden den nævnte købesum, skal køberen udrede aftægt til mig og min hustru Marie Kathrine Nielsen, som for 5 år er ansat til 1.500 kr., hvorom dags dato er oprettet lovlig stemplet kontrakt. - 3 - Den oprindelige lejekontrakt skal køberen respektere. - 4 - Ved overdragelsen reserveres grundejerens rettigheder efter kontrakten og de foran på grundejendommen hvilende hæftelser. - 5 - Hyreafgiften fra Søren Nielsen 32 kr. forbeholder sælgeren sig. - 6 - Omkostningerne ved handelen helt igennem betales af køberen. - Underskrevne hænder vidnefast. p.t. Holsted den 21 juli 1881. For medfulgt løsøre fradrages af købesummen 1.000 kr. - Sælger Søren Hansen. køber Christen Jepsen Jensen, som kurator Jens Jensen.- Til vitterlighed: Petersen. S. S. Nielsen.- Tinglæst 22 juli 1881 - 1 kuratorbeskikkelse forevist.

Skøde: Underskrevne Niels Pinborg Mortensen skøder herved til Hans Peter Reppien min ejendom af hartkorn under matr.nr. 7^{c} Lourup, Gørding sogn 4 skp. 3 fdk. 0 alb., 12^{e} Vejrup, Vejrup sogn 1 fdk. ½ alb., 12^{f} Vejrup, Vejrup sogn 1 1/4 alb. med anpart i kirke - korn og kvægtiende og konge-kvægtiende, og med besætning, inventarium, avl, afgrøde og andet rette til og underliggende. - Og da købesummen 10.000 kr. nævner ti tusinde kroner er berigtiget bl. a. ved at køberen overtager og fra 11 ds. forrenter m. m. pantegælden til vest og sønderjydsk Kreditforening 6 serie 6.000 kr. efter pantebrev tinglæst 14 august 1903. - til Chr. Jensen efter obligation tinglæst 12 september 1902 2.000 kr., så skal ommeldte ejendom herefter følge og tilhøre H. P. Reppien som hans fuldkomne, uigenkaldelige og uindskrænkede ejendom, under mit hjemmelsansvar efter loven, mod at han svarer fremtidig faldende skatter og afgifter. - Det bemærkes: - 1 - Køberen skal overtage og fremtidig svare aftægten til Søren Hansen efter kontrakt tinglæst 22 juli 1881, med påtegninger tinglæst 20-12-1901 og 11-8-1905 af værdi 1.500 kr., kontrakten lyder på aftægtskone Marie Kathrine Nielsen, men hun er død. - 2 - Køberen tiltræder den 19 dennes. - 3 - På rørligt gods falder af købesummen 2.500 kr. - 4 - Der medfølger vejret efter skøde tinglæst 20 december 1901 over 7^{a} Lourup. - p.t. Holsted den 16 juni 1906 med bemærkning. at fra matr.nr. 12^{f} Vejrup er udlejet og solgt jord til Hans Vinther Sørensen efter kontrakt tinglæst 12 september 1902, men køberen indtræder i min ret efter kontrakten. - Niels Pinborg Mortensen. - Til vitterlighed: Christen Jensen. Knud Rasmussen. - De forfaldne skatter af fornævnte ejendom er betalte. Ribe Amtstue den 2 juli 1906. M. Danchert. fung. - Tinglæst 6 juli 1906. - Uden anmærkning.



"Bjøvlundgård" Bjøvlundvej 3

Mageskifteskøde: Undertegnede Hans Peter Reppien af Lourup sælger og mageskifter for mig og arvinger til Hans Rasmussen Hansen af Tirslund den mig efter skøde tinglæst 6 juli 1906 tilhørende ejendom i Lourup, Gørding sogn matr.nr. 7^{c} af hartkorn 4 skp. 3 fdk. 0 alb. med anpart i konge og kirketiende med vejret over matr.nr. 7^{a} og med derpå værende bygninger, disses mur og nagelfaste tilbehør samt avl, afgrøde og gødning og enkelte nærmere aftalte besætnings og inventariumsgenstande, derunder navnlig anpart i forskellige maskiner. - Og da køberen samtidig har tilskødet mig en ejendom matr.nr. 2^{c} af Tirslund, Føvling sogn, så skal denne ejendom herefter følge og tilhøre køberen som dennes rette og uigenkaldelige ejendom under mit hjemmelsansvar efter loven. - Købesummen berigtiges ved at køberen foruden at tilskøde mig sin ejendom overtager og fra 11 december f. år forrenter: - 1 - Gælden til vest og sønderjydsk Kreditforening ifølge obligation tinglæst 14 august 1903 for oprindelig 6.000 kr., således at hvad herpå er afbetalt kommer køberen tilgode. - 2 - Gælden til Christen Jensen ifølge obligation tinglæst 12 september 1902 for 2.000 kr. samt endelig betaler 275 kr. Af denne ejendom svares i præstekorntiende årlig 1 skp. 2 3/4 fdk. rug. - Denne ejendoms værdi ansættes til 9.000 kr., det medfulgte løsøre til 275 kr. - Den afgiftspligtige byttesum beregnes således: Køberen overtager pantegæld for 8.000 kr., leveret løsøre for 1.000 kr., og betaler 275 kr., ialt 9.275 kr. - Medens jeg overtager pantegæld for 4.000 kr., og leverer løsøre for 1.275 kr., ialt 5.275 kr. - Afgiftspligtig byttesum 4.000 kr. Ombytningen af ejendommene sker straks. - p.t. Holsted den 25 marts 1909. Hans Peter Reppien. - Til vitterlighed: Petersen. E. Damgård. - Vurderingssum til ejendomsskyld af fornævnte ejendom = 8.000 kr.,- De forfaldne amtstueskatter er betalte. Ribe Amtstue den 31 marts 1909. B. Jørgensen. Fm.
Tinglæst den 2 april 1909. - Uden anmærkning.

Mageskifteskøde: Underskrevne Hans Rasmussen Hansen af Tirslund sælger og mageskifteskøder herved for mig og arvinger til Hans Peter Reppien af Lourup den mig ifølge skøde 1901 tilhørende ejendom matr.nr. 2^{c} Tirslund, Føvling sogn af hartkorn 3 fdk 0 alb. med derpå værende bygninger, disses mur og nagelfaste tilbehør og med anpart i sognets bekostede kirketiende. Besætning medfølger ikke. - Og da køberen har tilskødet mig sin ejendom matr.nr. 7^{c} Lourup, Gørding sogn, der er af større værdi, så skal den ommeldte ejendom herefter følge og tilhøre køberen som dennes rette og uigenkaldelige ejendom, under mit hjemmelsansvar efter loven. - Køberen skal på denne ejendom overtage og fra 11 december termin f. år forrente gælden til husmandskreditforeningen på 4.000 kr., således at hvad der herpå er afbetalt kommer køberen tilgode. Denne ejendoms værdi ansættes efter ejendomsskylden til 5.000 kr. - For medfulgt løsøre regnes 1.000 kr., ialt 10.000 kr.. - p.t. Holsted den 25 marts 1909. Hans Rasmussen Hansen. - Til vitterlighed: Schvensen. E. Damgård. - Vurderingssum til ejendomsskyld af fornævnte ejendom = 4.500 kr. - De forfaldne amtstueskatter er betalte. Ribe Amtstue den 31 marts 1909. B. Jørgensen. Fm.
Tinglæst den 2 april 1909. - Uden anmærkning.

Bjøvlundvej 6, matr. nr. 7^{d} 7^{g}.



	Ejer	Hustru
1901	Peter Petersen Vodder	
1908	Hans Andersen	
	Samme på Matr. nr. 7g	
1930	Mads Thodsen (fogedudlæg)	
1945	Niels Juulsen	
1950	Viggo Pedersen	Johanne Pedersen
1957	Sven Ole Olesen	Ingrid Olesen

Skøde: I henhold til udstykning af 9 november 1901 skøder jeg Christen Pedersen med tiltrædelse af Christen Jensen til Peter Petersen Vodder parcellen matr.nr. 7^{d} Lourup af hartkorn 2 fdk. 1½ alb. (ca. 3 tdr. land) - 2 tdr. land af Chr. Pedersen og 1 tdr. land af Chr. Jensen, med anpart i kirke og kongetiende. Og da købesummen, 600 kr., er berigtiget så skal ommeldte parcel herefter følge og tilhøre Peter Vodder som hans fuldkommen, uigenkaldelige og uindskrænkede ejendom under mit hjemmelsansvar efter loven. Iøvrigt henholdes til købekontrakten, navnlig post 3, der tinglæses som lejekontrakt hvorved anmærkning frafaldes. Derhos tilkommer den solgte parcel ret til medforhæftelse af vejen over matr.nr. 7^{a} Lourup, fra Lourup til Sdr. Vejrup. p.t. Holsted den 10-12-1901. Præstekorntiende er 1 fdk. rug af den solgte parcel. Christen Pedersen. Christen Jensen.

Skøde: underskrevne Niels Hansen Pedersen sælger og skøder herved fra mig og arvinger til Hans Andersen, Lourup den mig ifølge skøde tinglæst 17-1-1902 tilhørende ejendom (parcel) matr.nr. 7^{g} Lourup af hartkorn 3 fdk. 1½ alb. med anpart i konge og kirketiende. Da købesummen 600 kr. er berigtiget ved kontant betaling, så skal den nævnte ejendom matr.nr. 7^{g} Lourup, således som den foran er beskrevet, herefter følge og tilhøre Hans Andersen som hans lovlig erhvervede ejendom. Det bemærkes: - 1 - Køberen har overtaget ejendommen og svarer fremtidig skatter og afgifter. - 2 - I præstekorntiende svares 1 1/4 fdk. rug. - 3 - Sælgeren forbeholder sig færdselsret til en 6 alen bred vej i den vestre side af den solgte parcel til sin mose. Såvidt vejen ifølge overenskomst flyttes skal køberen sætte den i forsvarlig stand. - 4 - Der reserveres den i mit skøde omhandlede vejret for 7^{a} og 7^{d} ifølge skøde tinglæst 20-12-1901. - p.t. Gørding den 2 maj 1908.. Niels Hansen Pedersen. Vidner M. Nielsen. P. Chr. Pedersen. - Tinglæst 22-5-1908. - Kort forevist. - Anmærkning: Foruden de anførte reservationer må bemærkes, at også matr.nr. 7^{h} har vejret over den solgte parcel ifølge skøde på matr.nr.7^{h} læst 22-5-1905.

Gørklintvej, matr. nr. 7e Hav-eng

1840	Morten Nielsen, hus på lejejord		
1855	?		
1897	Jens Nielsen Schmidt		
1900	Ole Chr. Tiedemann		
1904	Jens Madsen Møller	hustru	Ane Møller f. Hermansen
1908	Ane Møller		Enke
1911	Søren Kristian Lauritsen	hustru	Rasmine Lauritsen (Kaldet Minna)
1918	Iver Iversen		
1918	Hans Chr. Jørgensen		
	N. Pedersen		
1953	Uddeler N. G. Nielsen, Tjæreborg (udlæg)		

Lejekontrakt oprettet 1840 tingææst 1846 fra Hans Sørensen Daugård til Morten Nielsen på et stykke jord, ca. 2 tdr. land fra matr.nr. 7e, en mindre del af en udmark i Hav-engen tilhørende gården "Gyllingsminde" (matr.nr. 7a). - Parcellen blev bebygget, og skiftende ejere levede her under yderst beskedne kår indtil ejendommen, engang i 1950erne blev nedlagt, og de faldefærdige bygninger fjernet. Parcllen hørte som nævnt under Gyllingsminde, men i 1901 solgte Kristen Pedersen på Granholm, der på det tidspunkt også ejede Gyllingsminde, parcellen i Hav-engen til sin søn, Frederik Pedersen, der samtidig overtog Hejrskovgård, Tingvej 3 (matr.nr. 26). se side 134

Skøde på hus og lejeret på jord i Lourup: Den efter adkomst læst 12 november 1897 tilhørende ejendom, et hus med tilbehør og med lejeret til jord fra matr.nr. 7e Lourup ifølge oprindelig kontrakt læst 21 septbr. 1855 og 6 marts 1846, denne ejendom skøder jeg herved fra mig og arvinger til Ole Chr. Tiedemann fra Gørding, mod at han retter sig efter bemeldte kontrakter, og fremtidig første gang 1 maj d.å. svarer den årlige afgift 32 kr. samt ved denne overdragelse betaler indfæstning 8 kr. - Og da købesummen 600 kr er berigtiget bl.a. ved at køberen overtager og fra 11 decbr. f.å. forrenter m.m. pantegælden 200 kr. til S. Mikkelsen, 200 kr. til J. N. Friis samt 200 kr. til Gørding Sparekasse, så skal ommeldte ejendom herefter følge og tilhøre Ole Chr. Tiedemann som hans fuldkommen, uigenkaldelige og uindskrænkede ejendom med samme ret og adkomst hvormed den har tilhørt mig, og under mit hjemmelsansvar efter loven. Køberen tiltræder straks. Lejetiden udløber 1-1-1933. Der medfølger avl og gødningen. Værdi heraf kan ansættes til 190 kr. - p.t. Holsted den 20-2-1900. Jens Nielsen Schmidt. - Ole Chr. Tiedemann. Vidner: Clausen. J. Heincke. - Tinglæst 23-2-1900..

År 1911 kom et ungt par hertil fra Tiset ved Gram, Rasmine, kaldet Minna, og Søren Kristian Lauritsen, kaldet Kristian. Købekontrakt og skøde fra denne ejendomsoverdragelse ligger til gennemsyn i Gørding Sognearkiv, ligesom en meget gribende beretning om denne families kamp for tilværelsen under utrolige fattige vilkår, som Anne Grethe Bertelsen, Hejrskovvej 10 er i besiddelse af, og som Sognearkivet har fået tilsagn om at måtte kopiere. - Minna og Kristian fik føden på denne ejendom indtil 1918, da de solgte den, og købte naboejendemmen matr.nr. 12e, der var på ca. 8 tdr. land, og som Kristians søster og svoger, Margrete og Peder Bøisen, havde ejet siden 1911. Denne ejendom, matr.nr 12c, ejede Minna og Kristian indtil 1928, da de solgte den til Niels Lund og flyttede tilbage til Tiset (se matr.nr. 12e side 88)

Uddrag af skøde og lejeoverdragelsesdokument: Undertegnede Ole Chr. Tiedemann af Gørding tilstår at have solgt til Jens Madsen Møller det mig ifølge adkomst tinglæst den 23-2-1901 tilhørende sted i Lourup, bestående af hus med tilbehør, hvor iblandt 2 komfurer men ingen kakkelovn, samt lejeret til jord fra matr.nr. 7 Lourup ifølge oprindelig kontrakt læst 21-9-1855 og 6-3-1846. - Lejeafgift 32 kr. årlig samt 16 kr. i indfæsning, der betales af sælger og køber hver med halvdelen. - Købe og overdragelsessum 700 kr. - Holsted den 27 maj 1904. Ole Chr. Tiedemann. - Tinglæst den 3 juni 19o4. (se kort over Hav-enge side 146)

Uddrag af købekontrak - Købekontrakt oprettet imellem Jens Madsen Mollers enke Ane Møller f. Hermansen som sælgerske, og Søren Kristian Lauritsen af Tiset i Gram sogn som køber. - 1 - Gjenstand for salget er den køberinden, som hensiddende i uskiftet bo efter sin den 20 november 1908 afdøde mand tilhørende besiddelse i Lourup, Gørding sogn, bestående af et hus med tilbehør deriblandt et komfur, men ingen kakkelovn. - b - Lejeret til jordlodden hvorpå huset er opført ifl. kontrakt læst 21-9-1855 og 6-3-1846, vedr. en del af matr.nr. 7a Lourup. Med stedet medfølger besætningen bestående af 1 ko, 1 ged, 2 svin, 1 hane og 8 kyllinger. - Lejeafgift og indfæstning som ovenfor nævnt. - Køberen S. Kr. Lauritsen er født 11-5-1887 i Tiset, altså ikke 25 år og er hverken prøisisk eller dansk statsborger. - Ane Møller f. Hermansen m. f. p. -Søren Kristian Lauritsen. - Vidner: Smidt. E. Hansen. Anders Holm Adsersen. - Tinglæst 25-8-1911.

Skøde: Underskrevne husejer Iver Iversen af Lourup sælger og skøder til Hans Christian Jørgensen af Agerbæk, det mig tilhørende hus på lejejord fra matr.nr.. 7e Lourup, Gørding sogn, hvorhos jeg overdrager ham min ret til leje af den jordlod fra matr.nr. 7e Lourup, Gørding sogn hvorpå huset er beliggende, hvilken ret stiftet kontrakt tinglæst den 6 marts 1846 og derefter ved sammenhængende transporter overdraget mig, idet min adkomst er tinglæst den 8 april d.å. - Købesummen er 1.250 kr. og er berigtiget ved kontant betaling, og nævnte ejendom og lejeret skal fremtidig være køberens, mod at han svarer den årlige afgift af 32 kr. til grundejeren fra 1 juni dette år at regne og betaler indfæstning med 16 kr. og overtager mergelgælden på ejendommen. - Holsted den 1 oktober 1918. - Iver Iversen. Hans Chr. Jørgensen. - Tinglæst 11-10-1918.

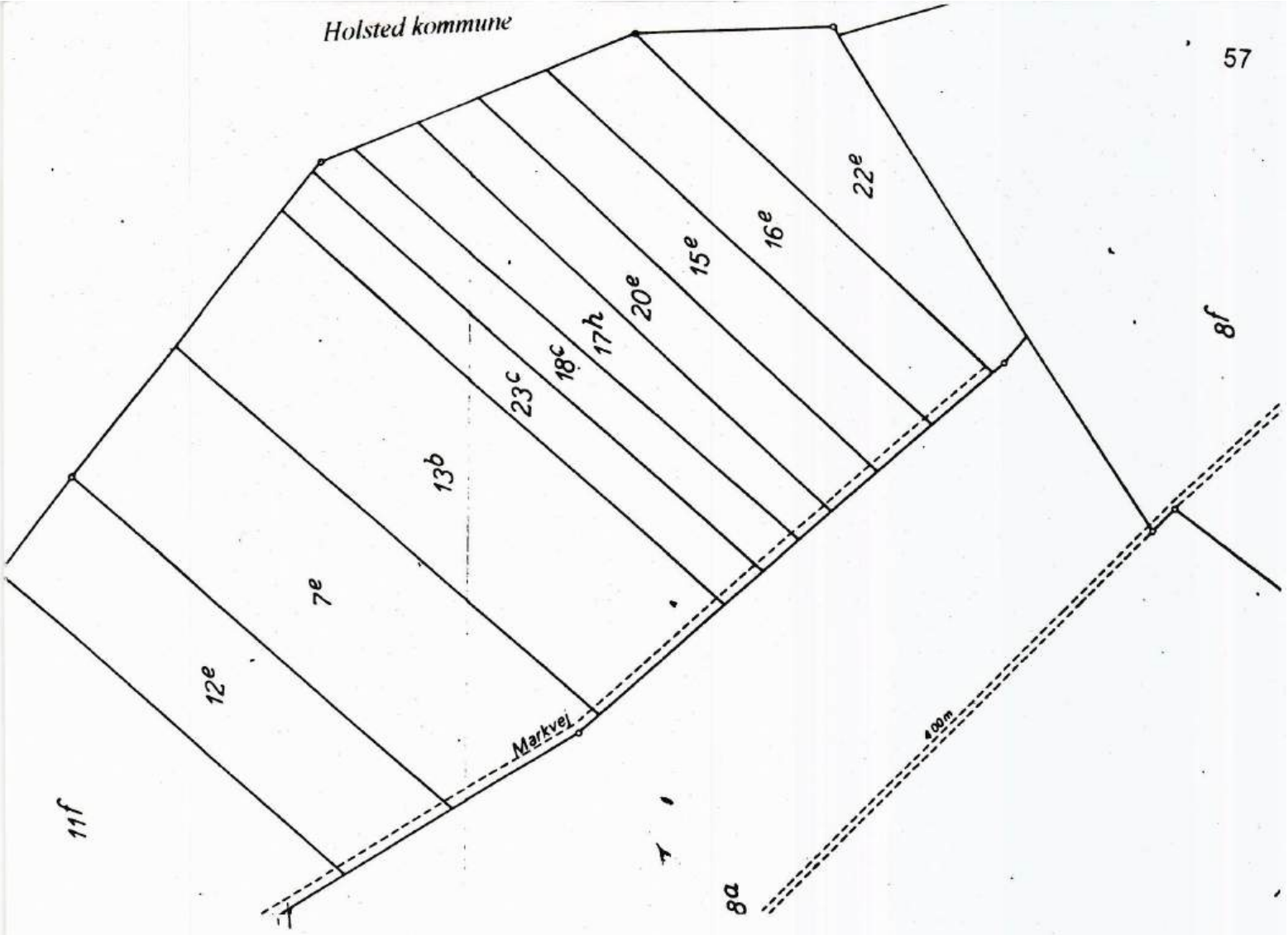

Hus på lejejord fra matr. nr. 7e.

Skøde på hus og lejeret på jord i Lourup: Den efter adkomst læst 12 november 1897 tilhørende ejendom, et hus med tilbehør og med lejeret til jord fra matr.nr. 7c Lourup ifølge oprindelig kontrakt læst 21 septbr. 1855 og 6 marts 1846, denne ejendom skøder jeg herved fra mig og arvinger til Ole Chr. Tiedemann fra Gørding, mod at han retter sig efter bemeldte kontrakter, og fremtidig første gang 1 maj d.å. svarer den årlige afgift 32 kr. samt ved denne overdragelse betaler indfæstning 8 kr. - Og da købesummen 600 kr er berigtiget bl.a. ved at køberen overtager og fra 11 decbr. f.å. forrenter m.m. pantegælden 200 kr. til S. Mikkelsen, 200 kr. til J. N. Friis samt 200 kr. til Gørding Sparekasse, så skal ommeldte ejendom herefter følge og tilhøre Ole Chr. Tiedemann som hans fuldkommen, uigenkaldelige og uindskrænkede ejendom med samme ret og adkomst hvormed den har tilhørt mig, og under mit hjemmelsansvar efter loven. Køberen tiltræder straks. Lejetiden udløber 1-1-1933. Der medfølger avl og gødningen. Værdi heraf kan ansættes til 190 kr. - Hæftelserne på ejendommen reserveres. - p.t. Holsted den 20-2-1900. Jens Nielsen Schmidt. - Ole Chr. Tiedemann. Vidner: Clausen. J. Heincke. - Tinglæst 23-2-1900, uden anmærkn. modtaget 8 kr af Ole Chr. Tiedemann som ny tiltrædende lejer, hvorfor kvitteres den 22-2-1900 Christen Pedersen.. Ligeledes er mig udbetalt 8 kr. Søren Hansen. - **N.B.** Ole Chr. Tiedemann solgte samme dag en ejendom i Staarup matr.nr. 24a , 24b Staarup og 6f Fonager.

Underskrevne husejer Iver Iversen af Lourup sælger og skøder til Hans Christian Jørgensen af Agerbæk, det mig tilhørende hus på lejejord fra matr.nr.. 7e Lourup, Gørding sogn, hvorhos jeg overdrager ham min ret til leje af den jordlod fra matr.nr. 7e Lourup, Gørding sogn hvorpå huset er beliggende, hvilken ret stiftet kontrakt tinglæst den 6 marts 1846 og derefter ved sammenhængende transporter overdraget mig, idet min adkomst er tinglæst den 8 april d.å. - Købesummen er 1.250 kr. og er berigtiget ved kontant betaling, og nævnte ejendom og lejeret skal fremtidig være køberens, under mit hjemmelsansvar efter loven, mod at han svarer den årlige afgift af 32 kr. til grundejeren fra 1 juni dette år at regne og betaler indfæstning med 16 kr. og overtager mergelgælden på ejendommen. - Overtagelsen sker den 1 november d.å., og køberen svarer fra den dag at regne alle skatter og afgifter af enhver art. - Holsted den 1 oktober 1918. - Iver Iversen. Hans Chr. Jørgensen. - Til vitterlighed: Grum Schvensen, E. Damgård. - Vurderingssum til ejendomsskyld af fornævnte ejendom udgør 1.000 kr, løbenr. 147, 3 alm. vurdering. - Tinglæst 11-10-1918. - Uden anmærkning. - **N.B.** Dnne ejendom eksisterer ikke mere, og bygningerne er forlængst fjernet.

De 11 lodder på kortet ovenfor er de såkaldte Hav-enge. - Se under matr.nr. 26 "Hejrskovgård"

Bjøvlundvej 5, matr. nr. 7^h 12^d "Egelykke".

	Ejer	Hustru
1905	Jens Mathiasen Jessen på 7h, parcel	
1910	Samme på matr. nr. 12d, parcel	
1910	Samme opført bygninger.	
1916	Johannes Nielsen	
1927	Dorthea Buhl Petersen	
1932	Marinus Bøgh	Cecilie Bøgh
1970	Hans Andersen	Inger Andersen f. Hansen

Købekontrakt: 1 - Jeg, Niels Hansen Pedersen, sælger til Jens Mathiasen Jessen den under 25 februar d.å. udstykkede parcel matr.nr. 7^h Lourup af hartkorn 2 fdk. 3/4 alb. med sammes rette til og underliggende samt anpart i konge og kirketiende, hvilken parcel køberen har modtaget. - 2 - Købesummen er syv hundrede seksti kroner, som betales kontant og skadesløst i 11 december termin d.å. med renter 5 % p.a. fra 11 juni d.å. - 3 - Køberen skal tåle at ejeren af matr.nr. 7^c har ret til færdsel med vejen i vestre side af 7^h, men derimod skal 7^h have ret til færdsel over sælgerens parcel matr.nr. 7^g og videre over hans gård matr.nr. 7^a Lourup på anvist plads ned til kommunevejen, men hvis 7^h sælges til bebyggelse som selvstændig ejendom, så skal vejen fra 7^h over 7^g og 7^a gå lige i fortsættelse af vejen over 7^h ned til kommunevejen. - 4 - Når købesummen er berigtiget meddeles der køberen skøde hvorved bemærkes, at 7^d ligeledes har vejret over det gamle 7^g, men det er kun over den del som nu hedder 7^g og ikke over den del af det gamle 7^g som nu hedder 7^h, men anmærkning herom frafaldes. - 5 - Køberen er underlagt forordning af 25 januar 1828. - p.t. Holsted den 5 august 1905. Niels Hansen Pedersen. Jens Mathiasen Jessen. Vidner: Clausen. E. Damgård.

Skøde: I henhold til ovenstående kontrakt og da købesummen er berigtiget skøder jeg herved til Jens Mathiasen Jessen ommeldte parcel matr.nr. 7^h Lourup af hartkorn 2 fdk. 3/4 alb. med anpart i konge og kirketiende, hvilken ejendom fremtidig skal følge og tilhøre J. M. Jessen som fuldkommen uigenkaldelig ejendom under mit hjemmelsansvar efter loven, mod at han retter sig efter kontraktens bestemmelser. - Angående post 3 rettes. - 7^h skal så længe den er ubebygget have færdsel i nordre side af 7^a over til vejen i matr.nr. 19^a, men når 7^h sælges til selstændig ejendom får 7^h ret til færdsel med den på 7^g og videre på 7^a afsatte vej tværs over 7^g og ender i nordre hjørne og østre side af 7^a op til kommunevejen. Således rettet, da nu kortene er forelagte. Med hensyn til vejen frafaldes anmærkning om hæftelsen. - p.t. Holsted den 16 december 1905. Niels Hansen Pedersen. Vidner Clausen. M. Albrectsen. - Tinglæst 22.12-1905. - Kort forevist. Præstekorntiende 3/4 fjerdingkar rug.

Købekontrakt: Undertegnede gårdejer Peder Christian Pedersen af Lourup sælger og overdrager herved til Jens Mathiasen Jessen af Lourup den under 21 august d.å. fra min ejendom matr.nr. 12^a Lourup. Gørding sogn udstykkede parcel 12^d Lourup af hartkorn 1 skp. 0 fdk. 0 ½ alb. med anpart i tiender. Købesummen er 1.750 kr. og den skal berigtiges ved betaling den 1 marts 1919 og være rentefri til 1 marts 1912, fra denne dag forrentes den med 4 % årlig rente. Køberen kan nårsomhelst han ønsker det erholde skøde på det solgte mod samtidig at udstede 1'prioritets obligation til mig for købesummen med pant i det solgte og på anførte betingelser. Vi deler omkostningerne ved kontrakt og skødes berigtelse. - p.t. Holsted den 15 september 1909. Som sælger P. Chr. Pedersen. som køber Jens M. Jessen. - Tinglæst 4 november 1910.

Pantforskrivning: Undertegnede Jens Mathiasen Jessen tilstår herved at være med den mig tilhørende ejendom beliggende i Lourup by, Gørding sogn og herred , Ribe amt, således som denne nærmere nedenfor er beskreven i den under 23 september 1910 af foreningens vurderingsmænd afholdte vurderingsforretning, indtrådt som interessent i den vest og sønderjydske Kreditforenings 7de serie 1'afdeling for den sum 6.800 kr. skriver seks tusinde otte hundrede kroner, hvilket beløb jeg af bemeldte Kreditforenings direktion har modtaget som lån.....Til sikkerhed giver jeg herved kreditforeningens 7de serie første prioritets panteret i den ovennævnte mig efter skøde, tinglæst den 22 - 9 -1905 og den 4 - 11 - 1910 tilhørende ejendom i Nørre Lourup matr.nr. 7^h og 12^d Lourup af hartkorn tilsammen 0 tdr. 1 skp. 2 fdk. 1 3/4 alb. med anpart konge og kirketiende med alle de på denne ejendom nu eller fremtidigen opførte bygninger med mur og sømfaste appertinentier, derunder kakkelovne, indmurede kedler og komfurer. I den til ejendommen hørende avl og afgrøde, derunder utærsket korn, tilligemed gødningen såvel som ejendommens øvrige indtægter, rettigheder og herligheder, hvormed jeg ejer samme, så og i besætningen, inventarium, derunder maskiner til avls og mejeribrug, folkesenge, avls og mejeriredskaber, fjeder og rejsevogne, seletøjer og ildebrændsel samt de pantsatte Bygningers og løsøregenstandes assurancesummer.. m.v. - Jens Mathiasen Jessen. - Attesteres i overværelse af vidner.



Opført 1910

"Egelykke" Bjøvlundvej 5

Skøde: Underskrevne husmand Jens Mathiasen Jessen af Lourup sælger og skøder herved for mig og arvinger til gårdejer Johannes Nielsen af Vejrup den mig tilhørende ejendom: Matr.nr. 7^{h} Lourup, Gørding sogn af hartkorn 0 skp. 2 fdk. 0 3/4 alb., og matr.nr. 12^{d} Lourup, Gørding sogn af hartkorn 1 skp. 0 fdk. 0 ½ alb. "Egelykke" kaldet, med anpart i tiender og med de på ejendommen værende bygninger disses mur og nagelfaste tilbehør. besætning, inventarium, avl, afgrøde og gødning. - Købesummen er 21.600 kr., og den berigtiges ved at køberen overtager og fra 11 december f.å. forrenter og statutmæssig afdrager gælden til den vest og sønderjydske Kreditforening stor oprindelig 12.000 kr. ifølge 2 prioriteter, således at alt hvad der på denne gæld er afbetalt kommer køberen tilgode. Resten af købesummen er kontant betalt, og den nævnte ejendom skal fremtidig følge og tilhøre køberen som dennes rette og uigenkaldelige ejendom, under mit hjemmelsansvar efter loven. - Overtagelsen sker den 1 marts d.å. og køberen svarer fra den dag alle skatter og afgifter og oppebærer alle indtægter, derunder fra Gørding Mejeri i hvilken der medfølger andel. - Det reserveres at der på matr.nr. 7^{h} hæfter en vejret, men der medfølger de ejendommen tilkommende vejrettigheder over 7^{a}, 7^{g}, 7^{c} og 13^{c} Lourup. p.t. Holsted den 22 februar 1916. - Jens Mathiasen Jessen. Johannes Nielsen. Til vitterlighed: Grum-Schvensen. E. Damgård. - Vurderingssum til ejendomsskyld af fornævnte ejendom udgør 14.000 kr. løbenr. 16, 2/1913. - De pr oktober termin 1915 forfaldne amtstueskatter er betalte. - Ribe Amtstue den 23 februar 1916. B. Jørgensen. Fm. - Tinglæst 25 februar 1916. - Uden anmærkning

Skøde: Underskrevne husmand Jens Mathiasen af Lourup sælger og skøder herved for mig og arvinger til gårdejer Christen Jensen af Bjerndrup, den mig tilhørende englod matr.nr. 13^{a} Staarup-Fonager, Gørding sogn at hartkorn 1 fdk. 2 ½ alb. med anpart i tiender. - Købesummen er 1.000 kr, og den berigtiges ved at køberen overtager og fremtidig forrenter gælden til Holsted Sparekasse stor 750 kr., i pantebogen endnu lydende på sit oprindelige beløb 1.000 kr., hvorom anmærkning frafaldes, og ved at han betaler resten kontant, og den nævnte parcel skal fremtidig følge og tilhøre køberen som dennes rette og uigenkaldelige ejendom, under mit hjemmelsansvar efter loven. - Overtagelsen sker straks, og køberen svarer fremtidig alle skatter og afgifter. - Såfremt parcellen ikke er særskilt vurderet til ejendomsskyld erklærer vi på tro og love, at vi anser købesummen for dens rette værdi i handel. - p.t. Holsted den 22 februar 1916. Jens M. Jessen. Christen Jensen.
Vurderingssum til ejendomsskyld af fornævnte ejendom udgør 1.000 kr. løbenr. 18, 2/1913. De pr. okober termin forfaldne amtstueskatter er betalte. - Ribe Amtstue den 23 februar 1916. B. Jørgensen. Fm.
Tinglæst den 25 februar 1916. - Uden anmærkning.

Gyllingvej, matr. nr. 19^{c}.

	Ejer	Hustru
1869	Peter Hansen Friis	Ane Margrethe Friis
1991	Ane Margrethe Friis, enke	
1991	Christian Sørensen	
1913	Niels H. Pedersen, Gyllingsminde	

Da gårdejer Peter Hansen Friis solgte sin gård "Nordgård" i Nørre Lourup (matr.nr. 19^{a}) til sin svigersøn, Christian Sørensen fra Varho, fraskilte han samtidig en parcel fra gården og opførte et aftægtshus til sig selv og sin hustru, foruden indtægten fra den nyoprettede ejendom, skulle de have aftægtsydelser fra gården. - Den frastykkede parcel lå ved Gyllingvej umiddelbart nord for gården "Gyllingsminde". - Efter Svigerfaderens død overtog Christian Sørensen den nye ejendom,, og da han solgte gården til sin søn, Peter Hansen Sørensen, flyttede han ind i aftægtshuset sammen med sin hustru. Niels Hansen Pedersen, Gyllingsminde, havde stor lyst til at købe jorden fra denne ejendom , der lå ind til hans gårds jorder, og da Christian Sørensen gerne ville bo på den anden side Lourupvej, mageskiftede de i 1913 således, at Niels Hansen Pedersen fik jorden fra ejendommen, og Christian Sørensen fik i stedet en parcel fra Gyllingsminde nord for Lourupvej, hvor han opførte en ny gård. (se matr.nr. 7^{i} Lourup, nuv. Lourupvej 13)

Købekontrakt mellem Christian Sørensen af Nørre Lourup som sælger og Niels Pedersen af Nørre Lourup som køber således som følger: - 1 - Genstanden for salget er jorderne til sælgerens ejendom matr.nr. 19^{c} Lourup, hvorimod hverken bygninger, besætning eller inventarium medfølger, heller ikke gødningen. Bygningerne bliver stående foreløbig ligesom sælgeren forbeholder sin søn Søren Chr. Sørensen med familie ret til at blive boende i bygningerne og benytte de ved ejendommen værende to haver så længe han bliver boende, så og at benytte et areal af 40 alen fra stedets bygninger til navnlig at hensætte bygningsmateriale når bygningerne nedbrydes. Men inden 1 maj 1913 skal bygningerne, besætning, inventarium og gødning være flyttet bort fra ejendommen, og denne jord i sin helhed være overgivet til køberebn til rådighed. Haverne må sælgerens søn benytte på vanemæssig måde men ikke ødelægge, navnlig ikke bortfore eller omhugge træer eller buske i den søndre have. Brønden ved huset skal også blive stående, dog uden pumpe. -2 - Køberen modtager straks jorderne til brug med den i punkt 1 nærmere omtalte begrænsning. Køberen skal betale skatter og afgifter af den solgte ejendom fra 1 april d.å. at regne. - 3 - Denne kontrakt skal opfyldes ved skøde i Juni termin d.å. forudsat at udstykningen af køberens gård i Lourup kommer i stand til den tid så at køberen kan meddele sælgerens søn Søren Chr. Sørensen skøde på en jordlod der af ham er solgt denne. Men ellers skal skødet udstedes så snart denne udstykning er i orden. - 4 - Vederlaget for det solgte består i at køberen opfylder en samtidig i dag oprette købekontrakt til sælgerens søn Søren Chr. Sørensen på en del af jorderne til sin ejendom, og derhos betaler samme, Søren Chr. Sørensen, 900 kr. kontant når skødet på det herved solgte går i orden. - Skødet skal være frit og ubehæftet. - Det såvel som nærværende købekontrakt bekostes af parterne hver med halvdelen. - p.t. Holsted den 19 marts 1912. Chr. Sørensen. Niels Pedersen. - På tro og love ansætter vi det solgte til en værdi af 5.000 kr til vejledning ved beregning af afgifter.. Niels Pedersen. Christian Sørensen. - Til vitterlighed: Smith. Laurids Lauridsen.

Skøde: I henhold til ovenstående købekontrakt skøder undertegnede Christian Sørensen herved køberen Niels Hansen Pedersen, Lourup Jordene af min tidligere ejendom matr.nr. 19^{c} Lourup, Gørding sogn: Bygningerne, besætning og inventarium er bortført, så at det er alene den nøgne jord, der tilskødes køberen som har forenet den med sin øvrige ejendom. - Og da køberen har berigtiget vederlaget for det solgte, der er ansat til værdi af 5.000 kr i overensstemmelse med købekontraktens bestemmelser, så skal ejendommen for eftertiden følge og tilhøre køberen som lovlig og velerhvervet under mit hjemmelsansvar. - p.t. Holsted den 7 januar 1913. For så vidt der til ejendommen måtte være indkøbt tiendeparter medfølger disse. - Christian Sørensen. - Til vitterlighed: Jens Chr.. Christensen. P. H. Sørensen. - Vurderingssum til fornævnte ejendom med bygninger udgør 9.000 kr. 2 alm. vurdering. - De pr april termin 1912 forfaldne amtstueskatter er betalte. - Ribe Amtstue den 16 januar 1913. B. Jørgensen, Fm. Tinglæst den 24 januar 1913. - Uden anmærkning.

Lourupvej 13, matr.nr. 7^{i}.



	Ejer
1913	Søren Chr. Sørensen
1915	Anders P. Sørensen
1952	Anton Sørensen
1991	Holger Kristiansen

Skøde: Underskrevne Søren Chr. Sørensen tilstår at have solgt og afhændet ligesom jeg herved skøder til Anders Peter Sørensen af Tvile den mig tilhørende ejendom matr.nr. 7^{i} Lourup, Gørding sogn af hartkorn 4 skp. 0 fdk. 2½ alb., halvårlig ydelse for tiende 1 kr. 68 øre, med derpå værende bygninger, disses mur og nagelfaste tilbehør, hvortil skal regnes kakkelovne, komfurer og en fritstående kedel, besætning og avlsredskaber samt beholdningen avl og gødning. - Køberen modtager straks det solgte, som derfor for eftertiden står for hans regning og risiko - Køberen indtræder i mit forhold til andelsmejeri og andelsslagteri for eftertiden. - Ved salget bliver at reservere, at der på ejendommens folio er noteret følgende hæftelser: 2 lejekontrakter tinglæst 6-3-1846 og 9-7-1847 skal køberen respektere i det omfang de vedrører det solgte. - Derimod følger den til ejendommen knyttede vejret over matr.nr. 7^{a} Lourup. - Købesummen for det solgte er akkorderet til 19.500 kr., 13.000 kr heraf berigtiger køberen ved at overtage, tilsvare og forrente første gang i juni termin d.å. den i ejendommen indestående prioritet af samme beløb til den vest og sønderjydske kreditforening serie 7 afdeling 1 af samme beløb. - Den øvrige del af købesummen betales på anden måde, og ejendommen som den foran er beskrevet, skal derfor for eftertiden følge og tilhøre køberen som lovlig velerhvervet, under mit hjemmelsansvar. - Skatter og afgifter betaler køberen for eftertiden. - For såvidt der er indkøbt tiendeparter medfølger disse i handelen. - Ejendommen har ejendomsskyld 13.500 kr. - For såvidt der tilkommer mig en mosebrugsret i en naboejendom medfølger denne i købet. - p.t. Holsted den 2 marts 1915. Søren Chr. Sørensen.- Vidner Magnus G. Madsen. Smith. - Nedenstående parcel er i matriklen anført således: Udstykningsdato 18-9-1912 - matr.nr. 7^{i} Lourup, Gørding sogn - hartkorn 0 tdr. 4 skp. 0 fdk. 2½ alb. - tiendebankydelse 1 kr. 68 øre.. - Ribe Amtstue den 4 marts 1915. B. Jørgensen. Fm. - Vurderingssum til ejendomsskyld af fornævnte ejendom udgør 13.500 kr. l.nr. 44, 1-4-1913. - De pr oktober termin 1914 forfaldne amtstueskatter er betalte. Ribe Amtstue 1915. B. Jørgensen. Fm. - Tinglæst 12 maj 1915. - Uden anmærkning. - (se matr.nr. 19^{c} Lourup)

Gården er nu nedlagt, bygningerne er solgt, og jorden tillagt Gyllingsminde, matr.nr. 7^{a} Lourup.

Gørklintvej 11, matr. nr. 8[a] "Holmsgård".

	Ejer	Fæster	Hustru
	Bramming hovedgård	Niels Jørgensen	
1719	-- --	Jørgen Jensen	
	-- --	Christian Jensen	
1807	Jens Christensen		Karen Jørgensdatter
1807	Jørgen Jensen		Johanne Rasmussen
	Johanne Rasmussen, enke		
1848	Jens Jørgensen		Maren Pedersen
1851	Maren Pedersen, enke		
1851	Jeppe Jensen		Maren Pedersen, 1. ægteskab
	-- --		Maren Friis, 2. ægteskab
1876	Maren Friis, enke		
1876	Anders Holm Adsersen		Maren Friis, 1. ægteskab
	-- -- --		Apolone Marie f. Møller, 2. ægteskab
1918	Apolone Marie Adsersen, enke		
1926	Jens Madsen Adsersen, ugift		
1931	Skifteadkomst for Apolone M. Adsersen		
1931	Adser Holm Adsersen		Astrid f. Christensen
1932	Laurids Møberg		Maren Møberg f. Adsersen
1977	Gerhard Møberg		

Den første gård i Sdr. Lourup, der flyttede ud af byen var denne gård. I udskiftningsprotokollen af 1 marts 1798 står følgende notat: Udflytteren Chr. Jensen, hvilken ved forrige udskiftning (1782) fik alt sit agerland samlet på et sted, hvortil han også flyttede sin gård, som kaldes "Øster Lourup" og bliver udskiftning hvad ager og eng angår uvedkommende. - Det er således Chr. Jensen, der flytter gården ud af byen, men allerede i 1787 står Jens Christensen og Karen Jørgensdatter som beboere på fæstegården, og de har sikkert købt ejendommen til selveje. - Af de skiftende ejere på denne gård har flere været enker, men da de giftede sig igen, bevarede de gården i familien. - Gdr. Jeppe Jensens anden hustru, Maren Friis får ifølge notat fra skifteretten den 1 april 1868 adkomstskøde på gården, og børnene får deres farbror gårdmand Niels Jensen, Tømmerby som værge, hvilket dog først bliver tinglæst den 16 juni 1876. - Fra kirkebogen i Gørding: At ungkarl Anders Holm Adsersen af Brørup og enken Maren Friis af Sdr. Lourup er ægteviede i Gørding Kirke den 8 april 1868, attesteres herved ud af Gørding Sogns kirkebog, under min hånd. - Gørding Præstegård den 12 juni 1876. - Peter Høgh, sognepræst. - Bedes tinglæst som adkomst for Anders Holm Adsersen på en hans hustru ifølge adkomst tinglæst samtidig hermed tilhørende ejendom, gården matr.nr. 8 Lourup af hartkorn 3 tdr. 2 skp. 3 fdk. 1 ½ alb. gl.skat 15 rdl. 33 sk. med bygninger og jorder samt konge-korntiende, - og på parcellen matr.nr. 2[g] Gørklint af hartkorn ½ alb. gl.skat 4 sk. - Værdi 28.300 kr.. Holsted den 13 juni 1876. - tinglæst 16-6-1876.

Maren Friis var 16 år ældre end sin mand, Anders Holm Adsersen, og da hun døde giftede han sig med Apolone Marie Møller, der var over 30 år yngre end ham, og de står i folketællingslisten 1901 som ægtefolk med en datter på 1 år. Dmb. Anders Holm Adsersen døde 22 juli 1917 78 år, og Apolone står alene med gården og deres 5 umyndige fællesbørn. Maren Adsersen f. 1900, Ane Adsersen f. 1902, Adser Adsersen f. 1904., Jens Adsersen f. 1909 og Marie Adsersen f. 1914. - Apolone Marie Adsersen f. Møller giftede sig ikke igen, men blev siddende i uskiftet bo med børnene og den store gård. Hun stod selv for gårdens drift i mange år. - I 1925 udstykkede hun gården i 2 lige store dele, hver på 47 ha, så der blev en gård til hver af hendes 2 sønner. Den ældste søn, der da var blevet 22 år, fik den udstykkede parcel, hvor han byggede en ny gård, som han dog efter et par års forløb solgte og købte en mindre ejendom i Gørding.(se matr.nr. 8[c] Lourup)- Den gamle gård, der havde fået navn efter Anders Holm "Holmsgård" solgte hun samtidig til sin yngste søn, Jens Madsen Adsersen, der endnu ikke var myndig, hvorfor hun i skødet fik indføjet følgende: Så længe jeg lever forbeholder jeg mig ret til at administrere ejendommen uden herfor at aflægge regnskab for ejeren eller nogen på hans vegne, således at jeg har ret til at drive ejendommen på almindelig forsvarlig vis og tage enhver bestemmelse med hensyn til driften, folkehold bygningernes anvendelse m.v. (se afskrift af skøde). - Jens M. Adsersen døde imidlertid efter få år, og den ældste søn, Adser Adsersen, kom hjem en kort tid, hvorefter gården blev solgt til Laurids Møberg, der var gift med den ældste datter, Maren Adsersen. Apolone Marie Adsersen købte en villa i Holsted By og flyttede dertil. Efter at have drevet Holmsgård i mange år solgte Maren og Laurids Møberg den til en søn, Gerhart Møberg, der stadig ejer og driver den. - Efter kommunesammenlægningen i 1970 blev gården efter ejerens ønske indlemmet i Holsted kommune, mens den udstykkede gård vedblev at høre til Gørding (Bramming kommune)



"Holmsgård" Gørklintvej 11

Skøde: Undertegnede enke Abelone Marie Adsersen af Sønder Lourup tilstår og vitterliggør herved at have solgt og afhændet, ligesom jeg herved skøder og endelig overdrager til min mimdreårige søn, Jens Madsen Adsersen af Sønder Lourup, den mig tilhørende ejendom, jorderne under matr.nr. 8^a af Sønder Lourup by, Gørding sogn, af hartkorn 1 tdr. 4 skp. 3 fdk. 0 1/4 alb. og matr.nr. 2^g af Gørklint Gård i Holsted sogn, af hartkorn 0 ½ alb. med de på jorderne stående bygninger med mur og sømfast tilbehør, derunder kakkelovne, komfurer og indmurede kedler, endvidere den til ejendommen hørende besætning bestående af 6 heste, 15 køer, ca. 20 stk ungkvæg, 8 grisesøer m.v. samt avls og mejeriredskaber og maskiner, avl og afgrøde, gødning og brændsel og ejendommens rette tilliggende og tilhørende i enhver henseende. For ejendommen skal der ikke gives nogen købesum eller anden vederlag, men jeg fastsætter herved, at min fornævnte søn, Jens Madsen Adsersen, i anledning af tilskødningen af gården skal lide afkortning i sin arv efter afdøde ægtefælle og mig for et beløb stort 40.000 kr skriver fyrretyve tusinde kroner. Endvidere pålægger jeg gården den nedenfor nævnte servitut, der, når skødet fremkommer til tinglæsning, bedes noteret som servitutstiftende hæftelse på foliet for den solgte ejendom: Så længe jeg lever forbeholder jeg mig ret til at administrere ejendommen uden herfor at aflægge regnskab for ejeren eller for nogen på hans vegne, således at jeg har ret til at drive ejendommen på almindelig forsvarlig vis og at tage enhver bestemmelse med hensyn til driften, folkehold, bygningernes anvendelse m.v., medens jeg derimod ikke har ret til at behæfte ejendommen med panterettigheder uden pupilautoriteternes samtykke, hvorhos jeg forbeholder mig at bo på ejendommen som hidtil og at tage mit underhold af ejendommen, således som jeg selv finder forsvarligt. Omkostningerne ved mit underhold på gården ansætter jeg til at have en årlig værdi af 2.000 kr. skriver to tusinde kroner. - Overtagelsen regnes fra dato, fra hvilken dag det solgte står for erhververens regning og risiko. - Omkostningerne ved dette skødes udstedelse, stempling og tinglæsning udredes af mig. Og herefter skal den fornævnte ejendom, matr.nr.. 8^a Sønder Lourup og 2^g Gørklint følge og tilhøre min fornævnte søn, Jens Madsen Adsersen, som hans lovlige ejendom med de rettigheder og forpligtelser, hvormed jeg har ejet ejendommen, under mit vanhjemmelsansvar efter loven og fri for andre hæftelser end en den 2 august 1918 tinglæst servitut om nedlæggelse af privat overkørsel og bestemmelse i skøde, tinglæst 3 juli 1925, om vejret for matr.nr. 8^c m.v, . - Sønder Lourup den 20 juli 1926. Abelone Adsersen. - Til vitterlighed: Adser Adsersen. Peder Hansen Jørgensen. - Parcellen er i herværende matrikel anført således: Udstykningsdato 25-1-1925 matr.nr. 8^a Lourup by, hartkorn 1 tdr. 4 skp. 3 fdk. 0 1/4 alb.- Ejendomsskyld var i forening af matr.nr. 8^c særskilt vurderet til ejendomsskyld 51.000 kr.- Sælgertilladelse af 28-1-1925 foreligger ang. salg af matr.nr. 8^c - Forfaldne skatter er betalte til oktober termin inkl.- Ribe Amtstue den 22 juli 1926. B. Jørgensen. Fm. - Som tilføjelse til skøde af 20'ds. fra undertegnede Abelone Marie Adsersen til min søn Jens Madsen Adsersen på ejendommen matr.nr. 8^a Sønder Lourup, Gørding sogn og matr.nr. 2^g Gørklint Gård, Holsted sogn erklærer vi herved på tro og love at værdien af det med ejendommen fulgte løsøre udgør 9.040 kr.- Jeg tilføjer derhos, at jeg påtager mig forpligtelsen til, så længe jeg administrerer ejendommen, at betale skatter og afgifter af den, så at ejendommen ikke pådrages restancer af sådanne. - Sønder Lourup den 31'juli 1926. Abelone Adsersen. - Til vitterlighed: Adser Adsersen. Peder Hansen Jørgensen. - Tinglæst 6 august 1926. - Uden anmærkning. - **NB.** Matr.nr. 8^b, der lå syd for jernbanen blev 16-12-1918 solgt til Peter Hansen, der den 27-10- 1922 solgte parcellen videre til Thedor Pedersen, Holsted Særmark.

Gørklintvej 12, matr. nr. 8^c "Højvanggård".

	Ejer	Hustru
1925	Adser Holm Adsersen	Astrid f. Christensen
1927	Laurids Lauridsen	Anna Lauridsen
1960	Jørgen Lauridsen	Ida Lauridsen
1996	Jørgen Egegård Nielsen	Solveig Nielsen

Gårdejer Anders Holm Adsersens enke Apolone Marie Adsersen udstykkede denne parcel (47 ha) fra sin gård "Holmsgård" i Lourup til sin søn Adser Adsersen, der opførte en ny gård, nuv. "Højvanggård" Gørklintvej 12, men han solgte den allerede efter 2 års forløb og købte en mindre ejendom på ca. 9 tdr. land i Sdr. Gørding (nuværende Nørregade 92). Laurids Lauridsen, der overtog gården i 1927, drev den indtil 1960, hvorefter han overdrog den til sin søn og svigerdatter Ida og Jørgen Lauridsen, og flyttede sammen med sin hustru ind i et nyopført hus ved siden af gården (nuv. Sdr. Lourupvej 45). Ida og Jørgen Lauridsen foretog en større udvidelse af bedriften med nye avlsbygninger og stor besætning. Efter 36 år solgte de gården til præstegårdsforpagter Jørgen Egegård Nielsen og flyttede til Gørding, hvor de opførte en beboelsesejendom. nuv. Risagerlund 4.

Købekontrakt: Underskrevne enke Apolone Marie Adsersen, Lourup, sælger herved for mig og arvinger til min søn landmand Adser Adsersen, samme sted med beskikket kurator gårdejer P. H. Jørgensen, Tvilde, en parcel af min ejendom matr.nr. 8^a Lourup, Gørding sogn, hvilken parcel er under udstykning og vil få tildelt hartkorn 1 tdr. 4 skp. 3 fdk. 0 alb., den er påvist i marken og er af størrelse ca. 47 ha. gometrisk mål. - Parcellen er bebygget af køberen, men sælges med påstående og indhøstet avl, samt en del besætning. - Købesummen er 40.000 kr. og er berigtiget ved, at køberen har modtaget et arveforskud af denne størrelse. - Overtagelsen har fundet sted, og køberen svarer alle skatter og afgifter af enhver art af det solgte, der vedrører tiden fra og med 1ste januar d.å. - Det solgte står i enhver henseende fra dato på køberens regning og risiko også således, at det solgte er medforhæftet for deklaration tinglæst 2 - 8 - 1918 om nedlæggelse af en privat overkørsel over jernbanen. - Vi erklærer på tro og love, at løsørets værdi i handel er 20.200 kr., og at den faste ejendoms værdi i handel ikke overstiger 19.800 kr. - Sælgerinden er hjemmelsansvarlig og udsteder skøde, når udstykningen er tilendebragt. - Holsted den 6 januar 1925. Adser Adsersen. Apolone Marie Adsersen. P. H. Jørgensen.

Skøde: Da udstykningen nu er tilendebragt og handelen iøvrigt berigtiget så sælger, skøder og endelig overdrager jeg undertegnede Apolone Marie Adsersen , Lourup, Parcellen: Matr.nr. 8^c Lourup, Gørding sogn, af hartkorn: 1 tdr. 4 skp. 2 fdk. 2 1/4 alb. med alt rette tilliggende, som i foranstående købekontrakt nævnt og på de ligeledes deri nævnte betingelser. - Det bestemmes nu, at køberen og fremtidige ejere af den købte ejendom skal have fri og uhindret færdsel ad den vej, der går fra knækket på Holsted By - Gørding vejen (ved det sydøstlige hjørne af haven til matr.nr. 8^c) og derfra syd om gårdbygningerne på matr.nr. 8^a samme sted, og i sydøst indtil den igen støder til matr.nr. 8^c - Ejerne af matr.nr. 8^a og 8^c er lige om omkostningerne ved vedligeholdelsen. Vejen skal være 6 alen bred og indkastet på den nordlige side. - Denne bestemmelse om vejret bliver at tinglæse som behæftende matr.nr. 8^a af hartkorn 1 tdr. 4 skp. 3 fdk. 2 1/4 alb. med påstående bygninger med mur og nagelfast tilbehør og alt rette tilliggende i enhver henseende og med prioritet næst hvilende hæftelser. - Sælgeren er hjemmelsansvarlig. - Holsted den 13 juni 1925. - Adser Adsersen. - Apolone Marie Adsersen. - Til vitterlighed: H. Richter.
Parcellen er i herværende matrikul anført således: Udstykningsdato 28 - 1 - 1925 matr.nr. 8^c Lourup by, Køberens navn Adser Adsersen, hartkorn 1 tdr. 4 skp. 3 fdk. 2 1/4 alb. - 503/1925. Vurderingssum til ejendomsskyld = 58.000 kr. incl. bygninger. - Forfaldne skatter er betalte til oktober termin 1924 incl.
Ribe Amtstue den 15 juni 1925. B. Jørgensen. Fm.
Tinglæst den 3 juli 1925. - Uden anmærkning.



"Højvanggård" Gørklintvej 12



Sdr. Lourupvej 45, matr. nr. 8g.

	Ejer	Hustru
1960	Laurids P. Lauridsen	Anna Lauridsen
1985	Jørgen Jacobsen	Inge Jacobsen

Tingvej 1, matr. nr. 9[a] "Tingstedgård".

	Ejer	Hustru
1826	Niels Christensen	
1852	Hans Pedersen	
1861	Peder Hansen Kjær	Christine Christensen
1893	Otto P. Andersen	Anne Marie Petersen f. Kjær
1916	Marie Clausen, enke	
1916	Andreas Larsen	Karen Larsen
1917	Samme på Matr. nr. 17b	
1928	Karen Larsen, enke	
1930	Jens Truelsen Larsen	Anne Kathrine Larsen
1968	Niels Jensen	Karen Jensen
1992	Jørgen Olesen	Vibeke Dam Olesen

Skøde: Underskrevne gårdmand Peder Hansen Kjær, Lourup, sælger og skøder herved fra mig og arvinger til min svigersøn Otto Peter Andersen den mig efter skøde tinglæst 25 januar 1861 tilhørende gård i Lourup, Gørding sogn, med bygninger, disses mur og sømfaste dele, kakkelovne, komfur og med jorder af hartkorn under matr.nr. 9[a] Lourup, 2 tdr.1 skp. 2 fdk. gammelskat 19 kr. 51 øre, med anpart i konge - kirketiende og med avl, afgrøde, gødning, besætning og inventarium og en del nærmere aftalt indbo m.m. som alt af køberen er modtaget - Og da købesummen 9.200 kr. nævner ni tusinde to hundrede er berigtiget, så skal herefter den beskrevne ejendom følge og tilhøre Otto Peter Andersen som hans fuldkommen, uigenkaldelige og uindskrænkede ejendom med samme ret og adkomst, byrde og pligt, hvormed den har tilhørt mig, og under mit hjemmelsansvar efter loven. - Det bemærkes: - 1 - Køberen skal respektere den med Johan Daniel August Schlosser oprettede den 14 december 1860 tinglæste lejekontrakt på nogle jorder, men han indtræder fra dato i køberens (ejerens) ret, navnlig til den årlige lejeafgift. - 2 - Så skal han og respektere de tinglæste dokumenter angående veje nemlig: den 18 august 1865 med Jens Jørgensens enke m.fl. - den 10 april 1874 om vej til Holsted Station - den 1 september 1876 med Chr. Sørensen. - 3 - Dernæst skal han svare mig og hustru aftægt for vor livstid efter derom i dag oprettet lovlig stemplet kontrakt af værdi for 5 år 2.200 kr.. - 4 - I denne overdragelse er der ydet køberens hustru, vor datter, forskud på arv i lighed med hvad hendes søskende får 6.000 kr. - 5 - På rørligt gods falder af angivne købesum 15.200 kr. et beløb af 1.500 kr. - 6 - Fremtidig svarer køberen alle ejendommens skatter og afgifter. p.t. Holsted den 27 januar 1893. Peder Hansen Kjær, - Til vitterlighed: Clausen. Jørgensen. Tinglæst 10 februar 1893.- Uden anmærkning - Aftægtshuset er bygget og taget i brug.

Skøde: Undertegnede Otto Peter Andersen, Lourup tilstår og vitterliggør at have solgt og overdraget, ligesom jeg herved sælger, skøder og endelig overdrager fra mig og arvinger til enke Marie Clausen, Lourup, Gørding sogn, hvilken hovedparcel (klasse 3) ved landbrugsministeriets udstykningsapprobation af 19 april 1916 er skyldsat under Lourup by, Gørding sogn således, matr.nr. 9[a] for hartkorn 1 tdr. 0 skp. 1 fdk. 0 3/4 alb. med påstående bygninger, disses mur og nagelfaste appertinentier, derunder kakkelovne, komfurer og indmurede kedler samt med hele parcellens rette til og underliggende i enhver henseende. - Da den akkorderede købesum 20.532 kr. er berigtiget ved at køberinden ved sin underskrift herpå har lovet at overtage og tilsvare således, den i ejendommen indestående pantegæld til på 1ste prioritet til Ribe Stifts offentlige midler stor 9.000 kr. med rentesvarelse fra 13 marts d.å., og dels på anden måde, så skal den pågældende hovedparcel matr.nr. 9[a] med bygninger og andet tilbehør tilhøre køberinden, enke Marie Clausen, som hendes lovlige og velerhvervede ejendom med de samme herligheder, rettigheder, byrder og forpligtelser hvormed den samlede ejendom har tilhørt mig, under mit hjemmelsansvar efter loven. - Det bemærkes: Overtagelsen har fundet sted, hvorfor parcellen fremtidig står for køberindens regning og risiko, ligesom hun også fremtidig betaler skatter og afgifter som fremtidig pålægges den - at der er pålagt hovedparcellen halvårlig vederlag for tiende 2 kr. 91 øre - at andelen i Bjøvlund mose medfølger i handelen idet bemærkes, at grunden tilhører Niels Pedersen, Nørre Lourup, således at retten kun omfatter tørveskær, og, - at køberinden er gjort bekendt med at og må respektere at der på parcellen hæfter tvende foreninger, af veje og deklaration over for Statsbanerne. - Da den herved solgte hovedparcel ikke er særskilt ansat til ejendomsskyld, så erklærer vi, sælger og køber, herved på tro og love, at parcellens værdi i handel og vandel er lig med den betalte købesum. - Til bekræftelse med underskrifter vidnefast. Holsted den 29 april 1916. Som sælger: Otto P. Andersen. Som køber: Marie Clausen. - Til vitterlighed: Laurids Hansen. Th. Sivebæk. - Udstykningsdato 19-4-1916 matr.nr. 9[a] Lourup by, Gørding sogn hartkorn 1 tdr. 0 skp. 2 fdk. 0 3/4 alb., tiendebankydelse 2 kr. 91 øre. - Ribe Amtstue den 2 maj 1916. B. Jørgensen. Fm. - De pr oktober termin forfaldne amtstueskatter er betalte.. Ribe Amtstue den 2 maj 1916. B. Jørgensen. F.m. - Tinglæst 5 maj 1916. - Uden bemærkning.



"Tingstedgård" Tingvej 1

Skøde: Underskrevne enkefru Marie Clausen af Lourup sælger og skøder herved for mig og arvinger til fhv. gårdejer Andreas Larsen af Skodborg i Slesvig, som er dansk undersaat, den mig tilhørende ejendom matr.nr. 9^{a} Lourup, Gørding sogn af hartkorn 1 tdr. 0 skp. 1 fdk. 0 3/4 alb. med derpå værende bygninger, disses mur og nagelfaste tilbehør samt med besætning, inventarium, avl, afgrøde og gødning. - Af ejendommen svares i halvårlig tiendeydelse 2 kr 91 øre. - Købesummen er 34.000 kr. og berigtiges ved at køberen overtager og fra 11 december d.å. forrenter og statutmæssig afdrager, som det måtte forlanges, gælden til Ribe Stifts offentlige midler 9.000 kr. - Til Peter Hansen i Holsted ialt 11.532 kr , og i dag betaler kontant resten 13.908 kr. altså 34.500 kr., og den nævnte ejendom skal fremtidig følge og tilhøre køberen som dennes rette og uigenkaldelige ejendom under mit hjemmelsansvar efter loven. - Overtagelsen sker i dag, og køberen svarer fremtidig alle skatter og afgifter af enhver art. - Der medfølger andel i Gørding Mejeri og i Esbjerg Svineslagteri og køberen får overskud fra overtagelsen. - Det reserveres, at der er tinglæst forening om vej for forskellige, tinglæst 18 august 1865, og bestemmelse om en vej til Holsted St. samt deklaration den 20 juni 1902 overfor Statsbanerne i anledning af tilladelse til vandafledning. - p.t. Holsted den11 december 1916. Marie Clausen. - Til vitterlighed: Grum-Schvensen. E. Damgård. - Vurderingssum til ejendomsskyld af fornævnte ejendom udgør 18.000 kr., løbenr, 77, 3 alm. vurdering. - De pr. oktober termin 1916 forfaldne amtstueskatter er betalte. Ribe Amtstue den 13 december 1916. B. Jørgensen. FM. - Tinglæst 15 - 12 - 1916. - Uden anmærkning.

Vibeke og Jørgen B. Olesen, der ejer nabogården Tingvej 2 (matr.nr. 10^{b} m.fl.) samt jorden fra Sdr. Lourupvej 42 (matr.nr. 10^{a}), købte 1992 Tingstedgård af Karen og Niels Jensen, og driver den sammen med de to andre gårde, mens bygningerne benyttes som fodermesterbolig. Karen og Niels Jensen bor nu i Bramming.

Sdr. Lourupvej 44, matr. nr. 9^{c}.

	Ejer	Hustru
1860	Johan Daniel August Schlosser	
1874	Laurids Olesen Jensen	
	Jacob Peter Jespersen	
1904	Chr. Nielsen, skøde på hus	
1909	Niels Jeppe Nielsen	
1909	Samme, skøde på huset	
1916	Samme, skøde på 9d	
1917	Samme, skøde på17c	
1935	Peter Nielsen, auktionsskøde	
1938	Adolf Olesen	
1938	Kristen Laursen Jensen	Louise Jensen
1959	Niels Jensen	Karen Jensen
1968	Thorvald / Nanna og Johs. Møller, kun bygninger	
1969	Thorvald Møller, eneejer (ugift)	
1988	Lars Lyck Thomsen	
1991	Vibeke Dam Olesen/ Jørgen B. Olesen	
1992	Flemming Bæk / Karin Christensen	
1996	Annet / Niels Rheder	
1968	Ejendommen nedlagt som landbrug, og jorden tillagt Tingstedgård	

Johan Daniel August Schlosser kom fra Slesvig, og lejede et areal fra Tingstedgård, matr.nr. 9^{a} Lourup, hvorpå han opførte et hus og levede der med sin familie indtil 1874, hvorefter han flyttede til Varho. Huset og lejeretten til jorden solgte han til Laurids O. Jensen.- Chr. Nielsen overtog 1904 huset og lejejorden, men i 1909 udstykkede ejeren af Tingstedgård, Otto Andersen, den udlejede jord matr.nr.. 9^{c} fra gården, og solgte den til Niels Jeppe Nielsen, der samtidig købte huset af sin far, Chr. Laursen Nielsen, han købte senere et par parceller ind til ejendommen. - Niels Jensen overtog ejendommen efter er sin far, og blev gift med Jens Larsens datter fra Tingstedgård. De drev ejendommen nogle år indtil de overtog hustruens fødegård "Tingstedgård", og ejendommen (matr.nr. 9^{c} Sdr. Lourupvej 44) blev nedlagt som landbrugsejendom og jorden tillagt Tingstedgård matr.nr. 9^{a} hvorfra den i sin tid blev udstykket

Skøde og leje eventuelt købekontrakt: Underskrevne Johan Daniel August Schlosser af Sdr. Lourup tilstår at have solgt og afhændet, ligesom jeg herved sælger og skøder fra mig og arvinger til Laurids Olesen Jensen af Leirskov det mig efter skøde tinglæst den 14 december 1860 tilhørende hus, 6 fag og 3 fag stuehus, med deri værende mur søm og nagelfaste dele. - Ligeledes overdrager jeg til køberen, den mig ved samme dokument hjemlede lejeret til nogle jorder fra gården matr.nr. 9^{a} Sdr. Lourup af hartkorn 2 tdr.1 skp. 1 fdk. 3/4 alb. tilhørende Peder Hansen Kjær, hvilken lejeret angår et tidsrum af 50 år regnet fra 1 maj 1859. - Grænserne for dette stykke jord er nærværende betegnet i mit adkomstdokument hvilket overleveres køberen til efterretning, og hvor at navnlig bemærkes, at jordstykket består af 10 tdr. land, og halvdelen af gårdens vestre engdrag fra den vestre side. Der skal i lejeafgift til grundejeren årlig svares 28 rdl. hver 1 maj. - Den til 1 maj 1874 forfaldne afgift svares af køberen, men det bemærkes, at da lejeafgiften fra først af altid er blevet betalt 1 år forud er det med fornævnte til 1 maj forfaldne afgift betalt lejeafgift til samme dag 1875, dette fastslås herved og erkendes af grundejeren ved hans underskrift, da det ikke klart fremgår af tidligere kontrakter. - Fremleje er tilladt mod en indfæstning til grundejeren på 5 rdl. som ved nærværende overdragelse betales af parterne hver med halvdelen. - Lejeretten har hæftelse i grundejendommen næstefter 1.700 rdl. - Såvel i huset som lejeretten får grundejeren på den anden side prioritet for lejeafgiften næstefter hvad der hæfter på samme i forbindelse med grundejendommen, den mig ved følgende bestemmelse i min kontrakt.. - Når lejeren forlanger det er gårdens ejer pligtig til at foranstalte de lejede jorder på lovlig måde fraskilt ejendommen og meddele lejeren skøde derpå mod en købesum af 700 rigsdaler.
Som sælger og fremlejer: Johan Daniel August Schlosser. - som køber og lejer Laurids Olesen Jensen. - Grundejer Peder Hansen Kjær. - Til vitterlighed: Hans Chr. Eskesen. Nis Jensen Andersen. Tinglæst den 10 april 1874.



Sdr. Lourupvej 44, matr. nr. 9c

Skøde: Underskrevne Jens Peter Jespersen sælger og skøder herved fra mig og arvinger til Christen Nielsen mit hus i Lourup med bygninger og tilbehør, og derhos overdrager jeg ham min leje er køberet til jord fra gården matr.nr. 9a Lourup af hartkorn 2 tdr. 1 skp. 2 fdk. 3/4 alb. på de samme vilkår og betingelser som min kontrakt tinglæst 7 juni 1878 og ældre kontrakter hjemler og hvorved navnlig mærkes. - a - Køberen svarer afgift den første gang 1 maj1901 med årlig 56 kr. og dernæst fremdeles, og han betaler indfæstning ved denne overtagelse 18 kr. til grundejeren Otto Andersen som ved denne overdragelse kvitteres. - b - Han retter sig iøvrigt efter de ældre kontrakter, i hvilken anledning min og før kontrakten vedhæftes til efterretning. - c - Det købte modtages straks, der medfølger 1 ko, samt avl og afgrøde, kakkelovne og komfur. - Og da købesummen 1.300 kr. nævner et tusinde tre hundrede kroner er berigtiget, så skal ovennævnte ejendom herefter følge og tilhøre Christen Nielsen som fuldkommen uindskrænket og uigenkaldelig ejendom under mit hjemmelsansvar efter loven. Ejendommen indestår fra dato for køberens regning og risiko. - På rørligt gods falder af købesummen 400 kr. hvorefter stemples dokumentet: Købesum 900 kr. 2/3 % = 6 kr. - Løsøre = 0 kr. 15 øre. - Kapitaliseret afgift plus indfæstning 1.410 kr. 1/6 % = 2 kr. 30 øre. - Eventuel købesum til grundejeren 2/3 % = 9 kr. 31 øre. - Køberen svarer fremtidig Brandpenge af husene. - p.t. Holsted den 2 august 1900. Jacob Peter Jensen. - Christen Nielsen med ført pen. - Otto Andersen. - Til vitterlighed: Clausen. S. E. H. Møllgaard.
Tinglæst 24 august 1900. - Uden anmærkning.

Skøde på hus: Undertegnede Christen Nielsen sælger herved fra mig og arvinger til min søn Niels Jeppe Nielsen et mig tilhørende hus beliggende på lejejord fra matr.nr.9a Lourup som jeg har i leje indtil 1 maj d.å. ifølge kontrakt tinglæst 24 august 1900 - lejekontrakt tinglæst 14 - 12 - 1860. - I overdragelsen medfølger den på ejendommen værende besætning og inventarium, avlsredskaber, avl, gødning og brændsel samt bygningernes mur og sømfaste appertinentier. Lejeretten kvitteres til udslettelse. - Købesummen er 800 kr. otte hundrede kroner hvoraf 200 kr. regnes for medfulgt løsøre, og da denne er berigtiget af køberen skal ejendommen herefter følge og tilhøre ham med de samme rettigheder og forpligtelser hvormed den har tilhørt mig, hvorved bemærkes, at den er medforhæftet med hovedparcellen for forskellige hæftelser om hvilke retsanmærkning frafaldes. - overtagelsen finder sted den 1 maj d.å., og skatter svares fra den dato af køberen. Omkostningerne bæres alene af køberen. Det bemærkes, at der for tiden på ejendommen hæfter en obligation tinglæst for 1.200 kr. til Holsted Sparekasse, men denne der er nedbragt til 180 kr. berigtiger sælgeren udslettet af pantebogen.
p.t. Holsted den 11 februar 1909. Christen Nielsen. m. f. p. - Til vitterlighed også om iagtagelse af D - L - 5-1-7. J. Sørensen. E. Damgård. - Tinglæst 1 oktober 1909. - Uden anmærkning.

Påtegning på aftægtskontrakt for Otto Peter Andersen til Peter Hansen Kjær og hustru tinglæst den 1o februar 1893. - Det tillades herved at matr.nr. 9c Lourup må udgå af pantet for nærværende aftægtskontrakt. Lourup den 30 august 1909. Peder Hansen Kjær. - Tinglæst 3 - 9 - 1909. - Uden anmærkning.

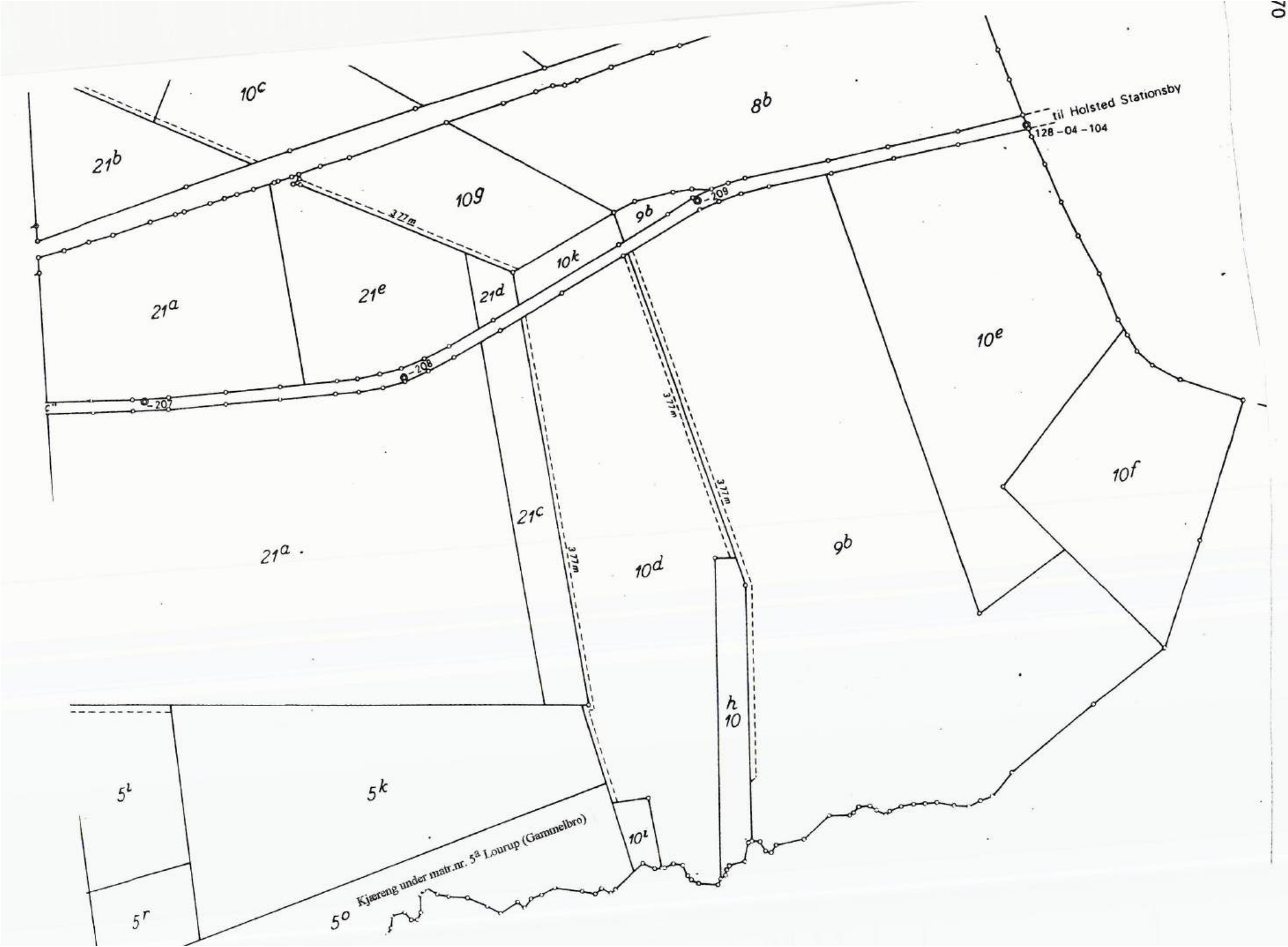
10c
8b
til Holsted Stationsby
128-04-104
21b
109
377m
9b
208
10k
21a
21e
21d
208
207
10e
377m
377m
10f
21c
21a
377m
10d
9b
h
10
5l
5k
10l
5r
5o
Kjæreng under matr.nr. 5a Lourup (Gammelbro)



Hejrskovvej 31, matr. nr. 9^b.

	Ejer
1853	Christian Sørensen
1898	Peter Chr. Petersen (Bolding)
1916	-- -- -- på matr. nr. 9g
1917	Carl Marius Juhl
1919	Anna Kathrine Bolding
1931	Harald Bolding
1968	Vika Bolding, enke
1971	Niels Thøstesen
1976	Erik Elbæk

Skøde: Underskrevne Christian Sørensen (Kjær) sælger og skøder herved fra mig og arvinger til Peter Chr. Petersen (Bolding) mit sted i Sdr. Lourup med bygninger og jorder af hartkorn under matr.nr. 9^b Lourup 3 fdk. 3/4 alb. gammelskat 91 øre, og med besætning , inventarium, avl, afgrøde, gødning og brændsel. - Og da købesummen 4.800 kr. fire tusinde otte hundrede kroner er berigtiget, dels ved kontant betaling og dels ved at køberen overtager og fra 11 december d.å. forrenter pantegælden på ejendommen. - a - Til overformynderiet ...3.000 kr. - b - til Gørding Sparekasse... 800 kr., så skal ommeldte ejendom herefter følge og tilhøre køberen P. Chr. Petersen som hans fuldkommen, uigenkaldelige og uindskrænkede ejendom med samme ret og adkomst hvormed den har tilhørt mig under mit hjemmelsansvar efter loven. - Det bemærkes: - 1 - Køberen er tiltrådt, og han svarer alle fremtidig faldende skatter og afgifter, derunder amtstueafgifter pr. 1 april d.år. - 2 - Foruden købesummen skal køberen svare mig og hustru Magdalene aftægt for vor livstid efter derom i dag oprettet lovlig stemplet kontrakt af værdi for 5 år 1.400 kr. - 3 - Der medfølger andel i kirke-korn og kongetiende samt ret til vej til Holsted Station efter servitutdokument den 10 april 1874. Derimod er retten til vej over matr.nr. 9^a ifølge dokument tinglæst den 1 september 1846 ophævet og medfølger ikke i handelen. - 4 - På rørligt gods falder af købesummen 1.500 kr. - Vi deler omkostningerne ved denne handel. p.t. Holsted den 4 juni 1898. Christian Sørensen. Til vitterlighed: Clausen. Andersen. tinglæst 1 april 1898. Uden anmærkning.

Skøde: Underskrevne Carl Marius Juhl af Lourup sælger, skøder for mig og arvinger til enkefru Anna Kathrine Bolding, Lourup den mig tilhørende ejendom matr.nr. 9^b Lourup, Gørding sogn, af hartkorn 3 fdk. 0 3/4 alb. - matr.nr. 9^g samme sted 0 fdk. 1/4 alb. med de derpå værende bygninger, disses mur og nagelfaste tilbehør, besætning, inventarium, avl, afgrøde og gødning. - Købesummen er 20.000 kr. og er berigtiget ved at køberen overtager og fremtidig forrenter gælden til den vest og sønderjydske Kreditforening stor oprindelig 5.300 kr., og ligeledes gælden til Peter Chr. Petersen stor 5.900 kr., således at hvad der på den førstnævnte gæld er afbetalt kommer køberen tilgode, i dag betaler resten kontant, og den nævnte parcel skal fremtidig følge og tilhøre køberen som dennes rette og uigenkaldelige ejendom under mit hjemmelsansvar efter loven. - Overtagelsen sker straks, og køberen svarer fremtidig alle skatter og afgifter af enhver art. Der medfølger andel i Holsted Mejeri med overskud fra overtagelsen. Der reserveres medforhæftelse af 2 vejforeninger og 2 deklarationer overfor Statsbanerne. - Vi erklærer på tro og love at den faste ejendomsværdi ikke overstiger 10.500 kr. mens resten er for medfulgt løsøre. - Holsted den 2 maj 1919. Anna Kathrine Bolding. Til vitterlighed. Grum-Schvensen. E. Damgård.- Vurderingssum til ejendomsskyld af matr.nr. 9^b og 9^g Lourup by udgør 7.200 kr. 355/16. - De pr oktober termin 1918 forfaldne amtstueskatter er betalte. Ribe Amtstue den 7 maj 1919 B. Jørgensen. Fm.- Tinglæst 9 maj 1919. - Uden anmærkning.

Sdr. Lourupvej 42, matr. nr. 10[a] "Grønvang".

	Ejer	Fæster	Hustru
	Bramming hovedgård	Jes Jepsen	
1751	-- --	Hans Michelsen	
1782		Jens Hansen, smed	Karen Hansdatter, 1. ægteskab
1802	Jens Hansen		Karen Nielsdatter, 2. ægteskab
1826	Karen Nielsdatter, enke		
1826	Eskild Sørensen		Karen Nielsdatter
1826	Niels Sørensen		Ane Christensen
	Chr. Eskesen		Ane Marie Hansen
1862	Hans Vestphalen		
1870	Nis Jensen Andersen, Adkomst		Herle Andersen
1908	N. J. Andersens arvinger		
1938	Manfred Andersen		Krista Andersen
1978	Erhart Nielsen		Aase Nielsen
1983	Jørgen Olesen		Vibeke Dam Olesen
1991	Bendiks Bendiksen (kun bygninger)		Grethe Marie Bendiksen
	Gården nedlagt. Jorden tillagt Tingvej 2 matr. nr. 10b		

Om denne gård står der i udskiftningsprotokollen følgende: Af de fire halvgårdsmænd, som nu er i byen, flytter den ene nemlig nr. 3 Jens Hansen, hartkorn 3 tdr. og tager sin agerlod på Stauning og Høgenes agre, og hvad han endnu måtte mangle i sin fulde andel af agerland tager han fra øster side på Gammelbro ager og så langt til vester som han efter mål og taxation kan tilkomme. Den eng som falder under bemeldte agerlod til Aaen fra øster Lourup eng, og i vester til kørestedet ved Gammelbro beholder han, og hvad han derudover mangler af eng efter sit hartkorn, tager han i Kærengene, og bør han samme steds da have af de bedste Kærenge, da foranførte Aaenge ved hans agerlod falder temmelig ringe. - Til udflytningshjælp bliver udflytteren accorderet i penge 20 rigsdaler af hver af de i byen tilbageblivende halvgårdsmænd nemlig 1 - 2 og 4, samt 4 traver rug eller langhalm af hver mand, og desuden forrettes kørsel og hånd arbejde lige med udflytteren selv til - a - at kaste brønden - b - at nedbryde de nuværende huse - c - at udføre håndarbejde til at jævne pladsen, rejse de nye huse, samt at kline eller mure og tække samme - e - til ny materialers hentelse, om måtte behøves 2 gange ægter (kørsel) af hver halvgård på 2 a 3 miles længde i det højeste, og endelig til ovns og skorstens rejsning m.v. - Derimod forpligtede udflytteren sig til at have udflyttet og pladsen ryddeliggjort i seneste inden mikkelsdag 1799, tillige pålægges det ham, tillige med gården, at nedbryde og bortføre den smedie (samme tid), der nu står på gaden vesten for hans gård og er gården tilhørende. - Pengene betales ham halvdelen i denne sommer, når han begynder med udflytningen, og den anden halvdel til næste forår, når han begynder med resten af hans bygningers udflytning. Langhalmen leveres ham næste sommer. - Den gamle gårds haugeplads må udflytteren benytte sig af til mikkelsdag 1799. Og skulle udflytteren i sin tid blive tilstået nogen udflytningshjælp af den kongelige kasse, beholder han alene de penge han i så fald måtte tilkendes uden at give af det tilbage til dem som nu bidrager til udflytningen.

Efter at fæsteren Jens Hansen, der også var smed, var flyttet fra landsbyen og ud i marken , købte han i 1802 gården til selveje af Termann Øllgård, Bramminge Hovedgård for 850 rigsdaler. Han var gift to gange, og da hans anden hustru, Karen Nielsdatter blev enke, giftede hun sig 1826 med Eskild Sørensen, der ejede en anden gård i Lourup, og afdøde Jens Hansens gård blev derfor solgt samme år.. - Gården, der var på 3 tdr. hartkorn, blev siden, ligesom de fleste andre hovedparceller, udstykket i flere parceller, og tre af disse er i dag bebyggede. - Den første udstykning skete i 1853, da Ole Jørgensen købte en parcel, matr.nr.10[b], og byggede en ny gård nuværende Tingvej 2.- Matr.nr. 10[c] er siden tillagt denne gård. - Siden er der oprettet yderlige to gårde på jorder fra denne gård, nemlig 1859 Hejrskovvej 29 matr.nr. 10[e] og 10[f] Lourup, og Hejrskovvej 22 matr.nr. 10[g] Lourup. Hans Vestphalen, der overtog gården i 1862 dode få år efter, og gården blev ved auktion solgt til højstbydende, F. F. Ullerich og hustru Ribe, for et bud på 3.300 rigsdaler, men da han også døde, gik den til næsthøjst bydende, Nis Jensen Andersen. - Gården forblev nu i samme slægts eje i tre generationer, men da ingen af Manfred Andersens born onskede at overtage gården, blev den solgt til Erhart Nielsen, og Manfred Andersen og hustru købte 1977 hus i Brørup og flyttede dertil. - Erhart Nielsen havde kun haft den ca. 5 år, da Vibeke og Jørgen Olesen overtog den, og da Jørgen Olesen 1986 skulle overtage sin fars gård, Tingvej 2, købte de også denne gård, men blev boende på Sdr. Lourupvej 42 nogle år, indtil forældrene Elna og Ove Olesen omkring 1990 flyttede til Gørding, hvor de købte et parcelhus, Østergårdsvej 3, og Vibeke og Jørgen Olesen flyttede ind på slægtsgården, Tingvej 2, og hovedparcellen matr.nr. 10[a] blev således underlagt den udstykkede parcel matr.nr. 10[b] Lourup.



"Grønvang" Sdr. Lourupvej 42

Købekontrakt: 1 - Jeg, Nis Jensen Andersen, sælger til min søn Hans Andersen min gård i Lourup, Gørding sogn med bygninger disses mur og sømfaste dele, kakkelovne, komfurer og med jorder af hartkorn matr.nr. 10[a] - 1 tdr. 3 skp. 2 fdk. 2 ½ alb. med anpart konge-korn og kirketiende og med besætning, inventarium, avl afgrøde og gødning samt indboet undtagen 1 chatol og 2 senge, samt andet rette tilhørende og tilliggende. - 2 - Køberen tiltræder straks, og han svarer fremtidig faldende skatter og afgifter. - 3 - Købesummen er 12.000 kr. skriver tolv tusinde kroner, som berigtiges skadesløst således. - a - Han overtager og fremtidig forrenter pantegælden 4.000 kr. - til Ribe Stifts offentlige kasse 1.800 kr. - Peter Jensen Nielsen Lund 700 kr. - b - Han tilsvarer sine søskende: Henrik Andersen 700 kr. - Ane Andersen 700 kr. - c - og han betaler til mig 3.750 kr. = ialt 12.000 kr. - For post c giver han mig ved skødningen pantebrev i ejendommen med prioritet næstefter - a - Post b og c er rentefri. - Post b kan opsiges med ½ års varsel til en 11 juni eller 11 december termin. - Post c er rentefri så længe jeg nyder ophold med føde og klæder på gården, men når jeg ikke længere er tilfreds dermed, så skal han svare renter 4 % p.a. til de sædvanlige terminer, og tillige når jeg flytter bort en årlig afgift af 300 kr. til de samme terminer. Efter nærmere forhandling bestemmes, at de 3.750 kr. skal forrentes fra nu af, og at jeg vedbliver at nyde ophold på gården med føde og oppasning og bolig så længe jeg dermed er tilfreds, men finder jeg mig ikke tilfreds dermed, så er det jeg kan flytte, og foruden mine renter kræve 300 kr. om året. - Kapitalen 3.750 kr. må blive henstående næst efter 1 prioritet til en kreditforening eller et andet pengeinstitut uopsagt til min død så længe renterne svares i rette tid og køberen vedbliver at eje gården. - Mit ophold eventuelt de 300 kr. om året skal ved skødningen sikres mig ved prioritet jævnsides de 3.750 kr., alt i gård med bygninger, besætning og inventarium, avl og afgrøde. - 4 - Nu er derhos at bemærke, at min datter Herla Marie Andersen ved skifteekstrakt læst 16-11-1877 er tillagt bolig og kost på gården for hendes livstid - 5 - Skødet kan køberen forlange udstedt når han vil. - 6 - I denne handel har køberen modtaget forskud på fader og moderarv 100 kr, mit ophold har en værdi for 5 år af 1.500 kr, på rørligt gods falder af købesummen 6.000 kr. - 7 - Vi deler omkostningerne ved denne kontrakt og skødet. -. Holsted 16-1-1907. N. J. Andersen. Hans Andersen.

Skøde:I henhold til denne kontrakt skøder vi nu undertegnede myndige og selvskiftende arvinger efter Nis J. Andersen til Hans Andersen gården matr.nr. 10[a] Lourup af hartkorn 1 - 3 - 2 - 2 ½ - med bygninger og jorder med anpart i tiender og andet rette tilhørende og tilliggende. - Og skal denne ejendom fremtidig følge og tilhøre Hans Andersen som hans fuldkommen uigenkaldelige ejendom, under mit hjemmelsansvar efter loven, mod at han retter sig efter kontraktens bestemmelser, og at selvfølgelig al aftægtsydelse til Nis J. Andersen er bortfalden efter hans død. - Undertegnede i maj 1908 Kristine Andersen, gift med H. P. Hansen, Sejstrup. - Meta Cathrine Andersen gift med Hans Kr. Andersen, Varming. - Ellen Marie Andersen, gift med tømrer Micael Madsen, Gørding St. - Henrik Andersen, Lourup med kurator S. E. H . Møllgaard. Til vitterlighed: J. N. Ravn.- P. Mikkelsen.- M. Brinch.- J. Kjær.- P. Th. Mikkelsen.- N. Møller.- P. Lautrup.- Kr. Thomsen.- Aug. Tiedemann.- H. Jensen.- N. J. Nielsen.- Peter Nielsen. - Til vitterlighed: Andreas Andersen, Lourup.- Herle Andersen, Gørding.- Chr. Andersen, Tange.- Anna Andersen Frederiksberg.- Til vitterlighed: Joh. Tøgersen. Thomas Hansen. - Lourup 19 juni 1908. Hans Andersen. - Tinglæst 12-6-1908. - Uden anmærkning. - Stempel 30 øre.- Udskrift af Gørding-Malt Herreders skifteprotokol.

Tingvej 2, matr. nr. 10^b m.fl.

	Ejer	Hustru
1853	Ole Jørgensen	Maren Pedersen 1 (Gammelbro)
	Samme	Kirsten Andersdatter 2
1873	Kjersten Andersen, enke	
1873	Jørgen Peder Olesen	
1876	Samme, skøde på matr. nr. 10c	
1896	Samme, skøde på matr. nr. 21b	
1908	Niels Brorsen Olesen	Hilda Olesen
1946	Ove A. Olesen	Elna M. Olesen
1986	Jørgen B. Olesen	Vibeke D. Olesen

År 1853 blev der udstykket 2 parceller fra gården matr.nr. 10^a Lourup, nemlig matr.nr. 10^b og 10^c, der lå i forlængelse af hinanden. Matr.nr. 10^b blev overtaget og bebygget af Ole Jørgensen, og 10^c overtog og bebyggede Chr. Christensen. - Ole Jørgensens søn, Jørgen P. Olesen, købte 1869 ejendommen 10^c, og i 1873 overtog han også ejendommen 10^b af sin stedmor der var blevet enke i 1867. - Da jernbanen i 1874 blev anlagt, kom den til at gå igennem arealet tilhørende ejendommen 10^c, der således blev delt i to dele. - Jørgen Olesen solgte da den del der lå syd for banen, hvor bygningerne lå, og ejendommen fik nu matr.nr. 10^g, (nuv. Hejrskovvej 22), mens den del der lå nord for banen blev tillagt gården 10^b (nuv. Tingvej 2). En parcel fra Hejrskovvej 33, matr.nr. 21^b, der ligeledes kom til at ligge nord for banen, blev også tillagt gården. - I nyere tid er gårdens jordtilliggende betydelig forøget, først blev halvdelen af jorden fra Tingvej 3 (matr.nr. 26) købt og tillagt, derefter blev selve hovedparcellen matr.nr. 10^a (Sdr. Lourupvej 42), og sidst også jorden fra Tingvej 1 (matr.nr. 9^a), så gården Tingvej 2 matr.nr. 10^b m.fl. Lourup, nu er gård af anselig størrelse, der drives meget intensiv med stor besætning.

Skifteretsattest: Da det under 21 februar 1867 blev anmeldt for skifteretten, at husmand Ole Jørgensen af Sdr. Lourup var afgået ved døden, anmeldte tillige enken, at hun agtede at forblive hensiddende i uskiftet bo med et mindreårigt fællesbarn og et mindreårigt stedbarns samtykke. Hvilket overensstemmende med skifteprotokollen herved attesteres. - Gørding-Malt Herreder - Holsted den 23 september 1873. Petersen. (L.S.)
Nærværende attest bedes tinglæst for at godtgøre Ole Jørgensens enke Kjersten Andreasens adkomst til nedennævnte hendes mand tilhørende ejendom stedet matr.nr. 10^b Sdr. Lourup af hartkorn 1 skp. 3 fdk. 2 ½ alb. med bygninger og tilliggende, samt anpart i konge-korntiende, og en mosebrugsret fra stedet matr.nr. 10^c Nørre Holsted efter kontrakt af 28 december 1851 og d.d., der tinglæses samtidig hermed. - At der på førstnævnte ejendom hviler 2 veje, at der på grundejendommen foran den sidstnævnte brugsret hviler nogle hæftelser reserveres. - Sidste købesum 400 rdl. - Holsted den 25 september 1873. - For Kjersten Andreasen, efter begæring. C. H. Clausen. - Tinglæst den 26 september 1873.

Skøde: Underskrevne Kjersten Andreasen, enke efter husmand Ole Jørgensen af Sdr. Lourup, efter at jeg ifølge skifteattest, der tinglæst samtidig hermed, hensidder i uskiftet bo, tilstår herved at have solgt og afhændet til min stedsøn Jørgen Peder Olesen, det min afdøde mand, ifølge skøde tinglæst 1-4-1853 tilhørende sted i Sdr. Lourup, stående for hartkorn under matr.nr. 10^b 1 skp. 3 fdk. 2 ½ alb., gl.skat 1 rdl. 17 sk., med derpå stående bygninger og stedets anpart efter hartkorn i Gording sogns konge-korntiende. - Og da købesummen 1.000 rdl. rigsmønt er berigtiget derved at køberen for samme har udstedt obligation, og køberen derhos ved kontrakt af d.d. har forpligtet sig til at svare aftægt til mig for livstid af værdi for 5 år 550 rdl., så skal det anførte sted herefter tilhøre ham som lovlig og velerhvervet ejendom, hvortil jeg bliver hans hjemmelsmand. - Det bemærkes, at køberen må respektere en den 18 august 1865 tingl. forening om en vej mellem Jens Jørgensens enke og Ole Jørgensen m.fl., ligesom han må tåle at fornøden eensporet vej over stedets mark reserveres for nogle udflyttersteder fra Sdr. Lourup, således som i min mands skøde omneldt. - Stedet tiltrædes straks af køberen, som for eftertiden svarer alle af samme gående skatter og afgifter. - under min hånd vidnefast Sdr. Lourup den 22 september 1873. Kirsten Andreasen - Til vitterlighed: Chr. Skov. Ingvardt Jensen. - Tinglæst den 26 september 1873.



Tingvej 2, matr. nr. 10^b

Skøde: Undertegnede Jørgen Peder Olesen af Lourup sælger og skøder herved til min søn Niels Brodersen Olesen den mig tilhørende ejendom i Lourup, Gørding sogn af hartkorn, matr.nr. 10^b 1 skp. 3 fdk. 2 ½ alb. - matr.nr. 10^c 1 fdk. 1 1/4 alb. og matr.nr. 21^b 1 3/4 alb. med anpart i konge-korntiende og for 21^b ligeså i kirketiende, og med derpå værende bygninger disses mur og sømfaste tilbehør, besætning, inventarium, avl, afgrøde og gødning. - Købesummen er 10.000 kr. samt aftægtsydelse af værdi for 5 år 750 kr., og heraf falder på medfulgt rørligt gods 3.750 kr. - Der berigtiges ved at køberen overtager pantegæld til Estvadgaards Stiftelse ifølge deklaration tinglæst 2 - 12 - 1904.....6.000 kr - betales kontant 3.000 kr. - og udsteder obligation til mig for 1.000 kr. - og den ommeldte ejendom skal herefter følge og tilhøre køberen som hans rette og uigenkaldelige ejendom, under mit hjemmelsansvar efter loven. - Den forommeldte aftægt skal ydes mig ved at køberen årlig efter min nærmere anvisning skal udføre det arbejde hvortil der fordres hestekræfter på den ejendom som jeg for tiden ejer i Lourup. - Lejeret fra matr.nr. 5 Lourup, - samt årlig 12.000 stk. strøgne klyne, hjemkørt og indsat i mit tørvehus i rette bjergningstid. - Såfremt en af os måtte sælge sin ejendom, betales i stedet for disse ydelser 150 kr. kontant med en fjerdedel den 1 i hvert kvartal. Aftægtsydelsen skal svares til mig og hustru i forening og vedbliver når nogen af os dør uforandret til den længstlevendes død. - Aftægtsretten skal have sikkerhed i den solgte ejendom næst pantegæld 6.000 kr til Estvadgaards Stiftelse og 1.000 kr. til mig, og i så henseende tinglæses dette dokument tillige med aftægtskontrakten.- Det reserveres, at der på matr.nr. 10^b hæfter en forening om vej tinglæst 18 august 1865, - at matr.nr. 10^c er medforhæftet for en vejret, og at der på 10^c hæfter forpligtelse til at tåle vandtilstrømning tinglæst 21 september 1877. - Overtagelsen sker straks og køberen svarer fremtidig skatter og afgifter. - p.t. Holsted den 1 april 1908. Som sælger: Jørgen Peder Olesen. Som køber: Niels B. Olesen. Til vitterlighed: Schvensen. - Th. Madsen - Tinglæst 8 april 1908.

Skøde og lejekontrakt: Underskrevne Nicolai Carl Henrik Byhsen af Lourup sælger og skøder herved fra mig og arvinger til Jørgen Peter Olesen det mig tilhørende hus på lejejord fra matr.nr. 5 i Lourup med mur og sømfast tilbehør, og samtidig overdrager jeg ham min lejeret til jorden 5 tdr. land efter kontrakt tinglæst 23 april 1897 og tidligere kontrakter hvoraf den første er tinglæst den 7 januar 1848, mod at han fremtidig svarer den årlige lejeafgift, der er 8 kr. indtil mikkelsdag 1944, og derefter i de næste 99 år 10 kr., samt i indfæstning betaler 16 kr. til grundejeren Laurids Andersen og iøvrigt respekterer grundejerens rettigheder efter kontrakten, samt de på grundejendommen forud hæftende 2 lejekontrakter. - Købesummen er 2.800 kr. hvoraf for huset regnes 800 kr. og for overdragelse af lejeretten 2.000 kr. , og da den betales dels kontant, dels ved at køberen til mig udsteder panteobligation for 2.000 kr. - Tiltrædelsen sker straks og køberen svarer fremtidig alle skatter og afgifter. - Køberen skal respektere forpligtelsen overfor Statsbanerne til at tåle vandtilstrømning tinglæst 21 september 1877. - p.t. Holsted den 1 april 1908. - Som sælger: Nicolai C. H. Byhsen. Som køber. Jørgen Peter Olesen. - Tinglæst den 10 april 1908.

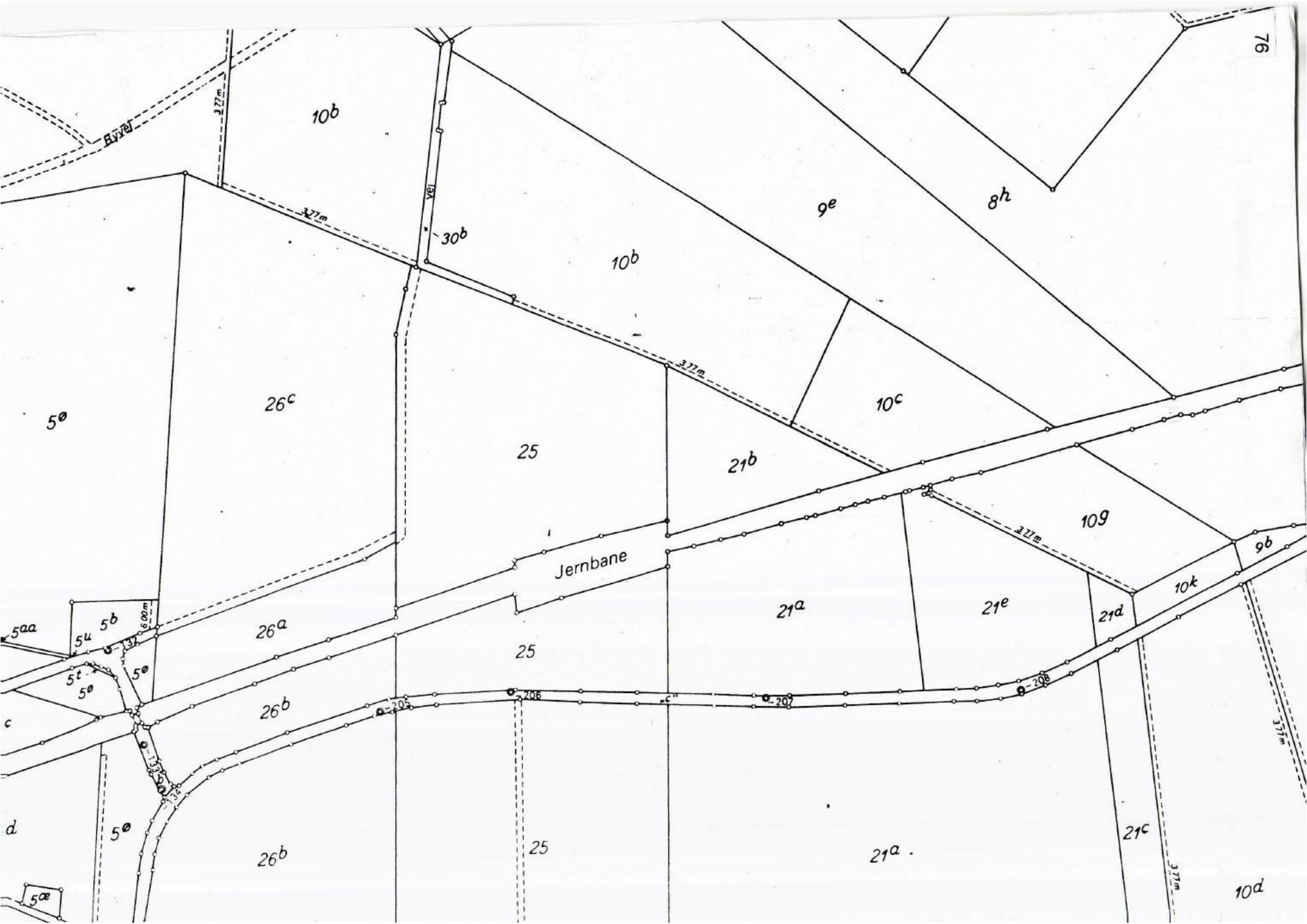
Byvej
377m
10b
vej
30b
9e
8h
10b
377m
10c
5ø
26c
25
21b
109
377m
Jernbane
9b
10k
5aa
5u
5b
600m
32
26a
25
21a
21e
21d
5t
5ø
5ø
206
"c"
207
208
c
26b
205
133
134
d
5ø
26b
25
21a
21c
377m
5æ
10d

Parcel matr. nr. 10^c.

	Ejer
1853	Chr. Christensen
1869	Jørgen Peder Olesen
1908	Niels Brorsen Olesen
1946	Ove Olesen

År 1853 blev der oprettet en ejendom på denne parcel, der var udstykket fra matr.nr. 10^a 1853, ejendommen fik matr.nr. 10^c Lourup, men jernbanen til Esbjerg, der blev anlagt og åbnet i 1874, delte dens jorder i 2 parceller, en nord for banen og en syd for banen. - Parcellen nord for banen beholdt matr.nr. 10^c og blev tillagt gården matr.nr. 10^b (Tingvej 2), mens parcellen syd for banen, hvor bygningerne var placeret, fik matr. nr. 10^g Lourup, se Hejrskovvej 22.

Skøde: Underskrevne Chr. Christensen af Sdr. Lourup tilstår herved at have solgt, ligesom jeg herved skøder og fuldkommen overdrager til Jørgen P. Olesen; Lourup det mig efter skøde tinglæst 1 august 1853 tilhørende sted på Lourup mark, med påstående bygninger, som af mig selv er opførte, samt tilliggende jorder af hartkorn under matr.nr. 10^c Lourup 2 fdk. 1 alb. gammelskat 38 sk. tillige med anpart efter hartkorn i sognet konge-korntiende. - Ligeledes overdrager jeg til fornævnte J. P. Olesen den mig efter kontrakt, tinglæst den 16 december 1883 tilhørende lejeret til et stykke mosejord fra Søren Jepsens efter skøde tinglæst 18 juni 1841 ejende sted i Nørre Lourup af hartkorn 5 skp. 1 fdk. ½ alb., hvilken lejeret overdrages med de samme rettigheder og forpligtelser, hvormed jeg har besiddet samme, navnlig med forpligtelse til at svare den årlige lejeafgift som 8 sk., ligesom de på grundejerens sted forud for denne kontrakt hvilende hæftelser reserveres, forøvrigt overleveres herved min nævnte lejekontrakt til køberen til hans nærmere efterretning. - Og da den akkorderede købesum og overdragelsessum 500 rdl. rigsmønt er berigtiget, så skal fornævnte ejendom og lejeret fremtidig tilhøre køberen bemeldte J. P. Olesen og hans arvinger med de samme rettigheder og byrder, hvormed jeg selv har ejet og besiddet samme, og som jeg er pligtig at hjemle på lovlig måde. - Det bemærkes - 1 - En eensporet vej over matr.nr. 10^c reserveres til brug for forskellige efter mit skøde. - 2 - Foruden købesummen svarer køberen aftægt til mig efter kontrakt d.d. anslået til værdi for 5 år 200 rdl. - 3 - Køberen, der allerede har overtaget stedet, svarer fremdeles alle deraf gående skatter og afgifter og præstationer. - Sdr. Lourup den 31 august 1869. Chr. Christensen,. - Til vitterlighed: Anders Sørensen. Jens N. Smidt. Tinglæst 10 - 09 - 1869.

Parcel matr. nr. 10^d.

Matr.nr. 10^d er en ubebygget parcel, der ligger syd for Hejrskovvej, mellem 21^c og 9^b, og nu hører under en ejendom i Holsted ejerlav (Særmærk), og har ifølge tingbogen haft følgende ejere.

	Ejer
1853	Henrik Pedersen
1890	Mads Madsen
1894	Frederik Andersen
1916	Otto Andersen
1916	N. B. Hansen Samme på skøde 21c
1918	Carl Nielsen, Jesper Nielsen og Jens Christensen, tinglyst 20 september
1929	Adkomst for Else Kathrine Nielsen på Carl Nielsens part
1948	Jesper Nielsen til Niels Vodder på 1/3 skøde
1949	Else Kathrine Nielsen til Niels Vodder, hvorefter han er eneejer

Hejrskovvej 29, matr. nr. 10^{e} 10^{f}.

	Ejer
1859	Jørgen Christensen
1888	Lorents Petersen
1892	Jørgen Peder Pedersen
1894	N. P. Jensen Smidt
1899	Peder Chr. Bolding
1931	Ane Kathrine Bolding, enke
1936	Aage Bolding
1985	Benny Madsen

Aage Bolding nedlagde ejendommen, idet han solgte bygningerne med jordtilliggende på 1 tønde land, mens resten af jorden blev solgt til anden side.

Auktionsskøde: Ferdinand Alexander Friis, herredsfoged og skriver i Gørding-Malt herred gør vitterligt: anno 1888 den 2 juni blev der efter begæring af skifteretten i Jørgen Christensens dødsbo afholdt offentlig auktion over den boet tilhørende faste ejendom stedet matr.nr. 10^{e} og ^{f} Lourup, Gørding sogn. - ctf. konditionerne: 1 - Genstand for salget er det boet tilhørende sted i Lourup med bygninger, disses mur og sømfaste dele og jorder under betegnede og skyldsatte således: Matr.nr. 10^{e} Lourup af hartkorn 1 skp. 0 fdk. 3/4 alb. gl.skat 1 kr. 27 ørc, og matr.nr. 10^{f} Lourup af hartkorn 1 skp. 0 fdk. 1 3/4 alb. gl.skat 1 kr. 31 ørc, og med anpart i konge og korntiende samt med den nedlagte sæd og den i behold værende gødning alt med de rettigheder og byrder hvormed denne ejendom har tilhørt afdøde efter hans den 14 januar 1859 tinglæste skøde hvorved bemærkes, at der 27 marts 1874 reservation hvorved frafaldes en vejret over matr.nr. 10^{a} og at der den 10 april 1874 er tinglæst servitut-dokument om en vej til Holsted Station, hvilke dokumenter køberen skal respektere. Iøvrigt sælges ejendommen uden hjemmelsansvar for boet eller skifteretten. - Efter at konditionerne og panteattest var oplæste og de øvrige auktionsdokumenter fremlagte til eftersyn blev ejendommen opråbt, og efter bud og overbud blev højstbydende Lorents Peter Petersen med et bud af 6.600 kr. nævner seks tusinde seks hundrede kroner - Da højstbydende nu for mig har godtgjort at købesummen er berigtiget og konditionerne iøvrigt er opfyldt., så skøder og overdrager jeg herved i embedsmedfør til køberen, nævnte Lorents Peter Petersen, den nævnte ejendom matr.nr. 10^{e} og 10^{f} Lourup, som fremtidig skal følge ham som lovlig ejendom overensstemmende med de ældre adkomster, de fremlagte konditioner og det øvrige ved auktionen passerede alt uden hjemmelsansvar for auktionen eller skifteretten.
Således udstedes dette skøde til bekræftelse under hånd og embedssegl. Gørdin-Malt Herreder, Holsted den 3 december 1888. A. Friis. - Tinglæst 7-12-1888.- Uden anmærkning.

Mageskifteskøde: Underskrevne Jørgen Peder Pedersen sælger og skøder herved fra mig og arvinger til Niels Peter Jensen Schmidt den mig efter skøde tinglæst 1 februar 1892 tilhørende ejendom i Hejrskov under Lourup, Gørding sogn, med bygninger disses mur og sømfaste dele, kakkelovne, komfur og jorder af hartkorn: matr.nr. 10^{e} 1 skp. 0 fdk. 3/4 alb. gl.skat 1 kr. 27 øre og 10^{f} 1 skp. 0 fdk. 1 3/4 alb. gl.skat 1 kr. 31 øre, med al udvendig besætning, avls og mejeriredskaber, avl, afgrøde, gødning og andet rette til og underliggende, samt med anpart i konge og kirketiende. og da køberen til gengæld har skødet mig sin gård matr.nr. 2^{b} og 3^{b} af Holsted Særmark, der er af større værdi, så skal den beskrevne ejendom herefter følge og tilhøre N. P. J. Smidt som hans fuldkomne, uigenkaldelige og uindskrænkede ejendom med samme ret og adkomst som den har tilhørt mig, og under mit hjemmelsansvar efter loven. - Det bemærkes! - 1 - Ombytningen sker i løbet af 8 dage og køberen svarer fra 1 juni alle skatter og afgifter. - 2 - Køberen skal overtage og svare fremtidig faldene renter af pantegælden 5.000 kr. til Ribe Stifts offentlige midler samt selv sørge for gældens overtagelse. - 3 - Han skal respektere den under 10 april 1874 tinglæste deklaration om vej til Holsted Station. - 4 - Denne ejendoms værdi er 9.000 kr., dog falder heraf på løsøre 2.500 kr. - Under min hånd vidnefast p.t. Holsted den 11 maj 1894. - Jørgen Peder Pedersen. - Vidner Clausen Jørgensen. - Tinglæst 5 maj 1894. - Uden anmærkning.

Mageskifteskøde: Jeg Niels Peter Jensen Smidt, sælger og skøder herved fra mig og arvinger til Jørgen Peter Petersen den mig efter skøde tinglæst 21 oktober 1892 tilhørende ejendom på Sønder Holsted Særmark med bygninger, disses mur og sømfaste dele, kakkelovne, komfur og jorder af hartkorn under matr.nr. 2^{b} 3 fdk. 2½ alb. gammelskat 56 øre. og matr.nr. 3^{b} 1 skp. 1 fdk. 1 1/4 alb. gammelskat 79 øre. m.v.



Hejrskovvej 29, matr. nr. 10^{c} 10^{f}

Mageskifteskøde: Underskrevne Niels Peter Jensen Smidt sælger og skøder herved for mig og arvinger til Peter Christian Bolding, den mig efter skøde tinglæst 11 maj 1894 tilhørende gård i Hejrskov, Lourup, Gørding sogn med bygninger, disses mur og sømfaste dele, kakkelovne, komfur og med jorder af hartkorn under matr.nr. 10^{e} Lourup 1 skp. 0 fdk 3/4 alb. gammelskat 1 kr. 27 øre, og 10^{f} Lourup 1 skp. 0 fdk. 1 3/4 alb. gammelskat 1 kr. 31 øre, med anpart i konge og kirketiender samt med gødning, avl og afgrøde og andet rette tilhørende og tilliggende. - Og da køberen har tilskødet mig sin ejendom matr.nr. 7^{b} Sdr. Lourup, så skal den her omhandlede ejendom herefter følge og tilhøre Peter Christian Bolding som hans fuldkomne, uigenkaldelige og uindskrænkede ejendom med samme ret og adkomst hvormed den har tilhørt mig, og under mit hjemmelsansvar efter loven. - Det bemærkes: - 1 - Ombytningen sker den 14 ds., men det solgte står fra nu af for køberens regning og risiko. - 2 - Han svarer skatter og afgifter fra den 1 ds. - 3 - Køberen skal overtage og fra 11 juni termin d.å. forrente pantegælden til Ribe Stifts offentlige midler 5.000 kr. - til Gørding og Omegns Sparekasse 750 kr. hvortil bemærkes, at sidstnævnte obligation i pantebogen endnu står for 800 kr.. - 4 - Han skal respektere servitutdokument tinglæst 10 april 1874 om en vej til Holsted Station. - 5 - Værdien er af det solgte 10.000 kr., men heraf falder på avl m.m. af rørligt gods 2.500 kr.- Køberen overtager så reelt 5.750 kr. og han leverer løsøre for 2.500 kr. samt betaler 3.700 kr. = 11.950 kr. - medens jeg på hans sted overtager 5.800 kr., og leverer løsøre for 2.500 kr. = 8.300 kr.- afgiftspligtig byttesum 3.650 kr. - 6 - Vi deler bekostningerne ved skøderne. - p.t. Holsted den 12 oktober 1899. - Niels Peter Jensen Schmidt. Til vitterlighed: Clausen. Grønlund.
Tinglæst 13 oktober 1899. - Uden anmærkning.

Mageskifteskøde: Underskrevne Peter Christian Bolding sælger og skøder herved fra mig og arvinger til Niels Peter Jensen Smidt den mig efter skøde tinglæst den 1 oktober 1897 tilhørende gård i Hejrskov under Lourup, Gørding sogn med bygninger, disses mur og sømfaste dele, kakkelovne, komfur og med jorder under matr.nr. 7^{B} Lourup4 skp. 2 fdk. 1 3/4 alb. - se under Tvedvej 31 matr.nr. 7^{b} Lourup.

Hejrskovvej 22, matr. nr. 10^{g}.

	Ejer
1853	Chr. Christensen
1869	Jørgen P. Olesen
1876	Jørgen Chr. Hansen (tinglæst 21 - 07 - 1882)
1886	Laurids Jacob Jensen
1895	Laurids Peter Jensen
1898	Anton Pedersen
1899	Jens Chr. Nielsen
1905	Chr. Christensen
1913	Laust Chr. Hansen
1921	Ebbe Pedersen
1924	Eduard Meyer
1924	Anton Meyer
1929	Samme på matr. nr. 10k og 21d
1932	Samme på matr. nr. 21e
	Jens H. Pedersen

Denne ejendom, der blev oprette i 1853, fik sit jordtilliggende delt i 2 dele da jernbanen i 1874 til Esbjerg blev anlagt, bygningerne kom til at ligge syd for banen, mens den del der lå nord for banen blev tillagt nabogården matr.nr. 10^{b} Lourup. - Bygningerne lå omtrent midt i marken mellem Hejrskovvej og jernbanen, men efter at Anton Meyer havde købt matr.nr. 10^{k} og 21^{b} ind til ejendommen rev han de gamle bygninger ned og opførte nye ved Hejrskovvej nuv. Hejrskovvej 22.

Påtegning på købekontrakt mellem Jørgen Peter Olesen som sælger og Jørgen Christian Hansen som køber, begge af Lourup, tinglæst 16 april 1875..

Skøde: Da nu ved indenrigsministeriets udstykningstilladelse af 8 november 1876, den solgte lod er udstykket og som matr.nr. 10^{g} Lourup ansat til hartkorn 1 fdk. 3/4 alb., gammelskat 37 øre og præstekorntiende ½ fdk. rug, samt da købesummen 800 kr. nævner otte hundrede kroner er kontant betalt og berigtiget, så sælger og skøder jeg, Jørgen Peter Olesen af Lourup, herved fra mig og arvinger til Jørgen Christian Hansen den ommeldte parcel matr.nr. 10^{g} Sdr. Lourup med derpå stående bygninger og med anpart efter hartkornet såvel i konge-korntiende som og i kirketiende. - Køberen respekterer de i købekontraktens post 3 omtalte vejrettigheder og han svarer såvel skatter og afgifter som og den omtalte aftægt til Christen Christensen med undtagelse af brændselet i overensstemmelse med aftægtskontrakten. - Køberen Jørgen Christian Hansen bemærker ved skødets udstedelse at han har pantsat køberetten foran for en lejeret af jord, han ifølge kontrakt tinglæst 18 juli 1879 for lejeret fra matr.nr. 21 Lourup, og under denne kontrakt fremdeles påhviler ejendommen. - Underskrevet vidnefast. - Lourup den 11 juli 1882. Jørgen Peter Olesen. Jørgen Christian Hansen. Til vitterlighed: Benned Pedersen. Peter Hansen Kjær.
Imod dette skødes tinglæsning vides intet at erindre. Ribe Stiftamt den 21 juli 1882. H. C. Nielsen.- Tinglæst 21 juli 1882. - 1 kort forevist. - Uden anmærkning. Friis.

Skøde: Underskrevne Christian Christensen af Sdr. Lourup sælger og skøder herved for mig og arvinger til Laust Kristensen Hansen af Aike, den mig tilhørende ejendom, matr.nr. 10^{g} Lourup, Gørding sogn af hartkorn 1 fdk. 0 3/4 alb. med derpå værende bygninger disses mur og nagelfaste tilbehør, samt med besætning, inventarium, avl, og afgrøde, gødning og assurancesummer. - Købesummen er 3.700 kr. og berigtiges ved at køberen i dag betaler kontant 600 kr., mens resten berigtiges således: Køberen skal i 1 december termin d.å. optage i ejendommen så stort et 1´prioritetslån som han kan få i en kreditforening, og hele provenuet af lånet med fradrag af kurstab og låneomkostninger der herefter måtte blive tilbage lader sælgeren stå på 2´prioritet i den solgte ejendom til rente 4½ % uopsigelig i 5 år til december termin 1918. - Hele den del af købesummen, der ikke betales kontant forrentes fra 1 oktober d.å. til betaling sker med 4½ %. - Den nævnte ejendom skal fremtidig følge og tilhøre køberen som dennes rette og uigenkaldelige ejendom, under mit hjemmelsansvar efter loven. - Overtagelsen sker 1 oktober d.å. og køberen svarer fremtidig alle skatter og afgifter af enhver art. - Der medfølger andel i Holsted Mejeri og køberen hæver indtægter fra overtagelsen. Der reserveres forskellige vejrettigheder. - Alle udbetalinger må ske til gårdejer P. Hansen, Holsted til hvem endvidere den ommeldte 2´ prioritetsobligation udstedes - Den 28 september 1913. Kristian Kristensen. - Til vitterlighed: Peter Hansen. Magnus Johnsen.
Vurderingssum til ejendomsskyld af fornævnte ejendom udgør 2.700 kr. løbenr.. 106, 2 alm vurdering. - De pr. april termin 1913 forfaldne amtstueskatter er betalte. Ribe Amtstue den 1 oktober 1913. B. Jørgensen. - Tinglæst 3 oktober 1913. - Uden anmærkning



Hejrskovvej 29, matr. nr. 10g

Skøde: Underskrevne husmand Ebbe Pedersen, Hejrskov, sælger, skøder og endelig overdrager herved for mig og arvinger til landmand Eduard Meyer, Terp, min ejendom matr.nr. 10g Lourup, Gørding sogn af hartkorn 1 fdk. 0 3/4 alb. med påstående bygninger, disses mur og nagelfaste tilbehør, besætning, undtagen 1 hest, avl, avlsredskaber, 1 hakkelsemaskine, afgrøde, brændsel, gødning og fjerkræ. - Købesummen er fastsat til 7.000 kr. og berigtiges ved, at køberen fra 11 december 1923 på egen regning og risiko overtager, forrenter og afdrager gælden til kreditforeningen i Viborg til forhøjet rente.....2.200 kr. hvad herpå er afbetalt, såvel som andele i reservefond og i administrationsfond tilfalder køberen. - Ligeledes overtager og forrenter køberen på egen regning og risiko fra 11 juni 1924 gælden til Frederik Andersen til forhøjet rente.....1.000 kr.- Resten betales kontant senest den 6'ds. med 3.800 kr.. - Overtagelsen sker i dag, og køberen svarer alle skatter og afgifter af det solgte, der vedrører tiden fra og med i dag. - Det solgte står i enhver henseende fra dato på køberens regning og risiko, også således at han i ildebrandstilfælde hæver assurancen. - Der medfølger andel i Holsted Mejeri med overskud og med ret og pligt fra overtagelsen. - Køberen indtræder med ret og pligt overfor Vejen Brørup mergelselskab, således at køberen betaler hvad der ikke i dag er betalt. - Vi erklærer på tro og love, at løsørets værdi i handel er 2.650 kr. - Sælgeren er hjemmelsansvarlig. - p.t. Holsted den 4 februar 1924. Eduard Meyer. Ebbe Pedersen. - Den kontante købesum 3.800 kr. er mig i dag betalt. Holsted den 6 februar 1924. Ebbe Pedersen. - Ejendomsskyld 3.200 kr. - Tinglæst 15 februar 1924.

Skøde: Underskrevne husmand Eduard Meyer, Hejrskov, sælger, skøder og endelig overdrager herved for mig og arvinger til min søn, landmand Anton Iversen Meyer, Ørbæk, min ejendom matr.nr. 10g Lourup , Gørding sogn, af hartkorn 1 fdk. 0 3/4 alb. med påstående bygninger, disses mur og nagelfaste tilbehør, besætning, inventarium, avl, afgrøde, gødning, brændsel og fjerkræ. - Købesummen er fastsat til 9.400 kr. og er berigtiget efter aftale. - Overtagelsen sker den 1 november d.å., og køberen svarer alle skatter og afgifter af det solgte, der vedrører tiden fra og med i dag, den sidste af os køber og sælger underskriver dette skøde på køberens regning og risiko også således, at han i ildebrandstilfælde oppebærer assurancen. - Der medfølger andel i Holsted mejeri med overskud og med ret og pligt fra overtagelsen. - Køberen indtræder med ret og pligt i mit forhold til Vejen.-Brørup mergelselskab, således at han betaler, hvad der vedrører tiden fra og med 1 november d.å. - En vejret og et servitutdokument om en vej reserveres. - Vi erklærer på tro og love, at løsørets værdi i handel er 3.000 kr. - Sælgeren er hjemmelsansvarlig i overensstemmelse med loven. - Anmærkning frabedes om den ejendommen i dag påhvilende pantegæld 2.200 kr. - Holsted den 19 september 1924. Eduard Meyer. - Ørbæk den 22 september 1924. Anton Meyer. - Vurderingssum til ejendomsskyld 457/1924 = 3.500 kr.. - Ejendommen var særskilt vurderet til ejendomsskyld i 1920. - Forfaldne skatter er betalte til april termin 1924. Ribe Amtstue den 24'september 1924. B. Jørgensen Fm. - Tinglæst 26-9-1924. - Uden anmærkning

Lourupvej 12, matr. nr. 11[a] "Nørager".

	Ejer.	Fæster.	Hustru.
	Bramming Hovedgård	Niels Sørensen	
1735	— —	Simon Laursen	
1762	--- ---	Søren Nielsen	Ane Pedersdatter
1802	Søren Nielsen		--- ---
1803	Niels Sørensen		
	Søren Gregersen		
1830	Peder Mortensen		
1831	Niels Jensen		Ane Lisbeth Nissen
1836	Ane Lisbeth Nissen, Enke		
1836	Laust Hansen		Karen Mortensdatter
1872	Jens Severin Andersen Lytken		Mette Marie Lytken
1905	Morten Lauridsen Lytken		Marie Lytken
1944	Holger Jensen		
1947	Niels M. Henriksen		
	Knud Brorsen Olesen		
	Holger Gylling Kristiansen, Gyllingsminde		Inga M. Kristiansen f. Olesen

Gården "Nørager" er en af de gamle gårde, der lå ved gaden nede i Lourup by, syd for Granholm, men ved udskiftningen måtte daværende ejer (fæster) Søren Nielsen flytte gården ud af byen for at få sine jorder samlet. Citat fra udskiftningsprotokollen: "Til udflytningshjælp får udflytteren i penge af nr. 8 Anders Faanager 15 rigsdaler, og af nr. 9, Kristen Hansen ,7 rdl. og 3 mark, dog godtgøres dem igen disse penge ifald udflytteren får så megen eller mere bygningshjælp af kongens kasse. - Forresten forretter de kjørsel og håndarbejde ved at nedbryde det gamle og udføre samme til den nye byggeplads, og der oprejse det ny hus indtil tag på fag færdig efter billighed og i forhold til gårdspart, desuden skal de efter samme forhold hjælpe med at kaste brønden, dog skal hver af boelsmændene gjøre hver 2 dages arbejde ved bemeldte brøndkastning. - Udflytningspengene betales udflytteren så snart han begynder udflytningen, hvorimod han forbindes til at have pladsen ryddeliggjort i seneste majdag 1799. - Behøver udflytteren noget nyt tømmer eller sten, nyder han til dette foruden befordring, foruden foranførte arbejde 2 ægter (kørsel) af nr. 8 og en af nr 9 på 2 af 3 mils længde i det højeste" - Gården blev placeret ved Lourupvej, et godt stykke mod nord, og fik sikkert derved navnet "Nørager" (nuv. Lourupvej 12). Det var en fjerdepartsgård af hartkorn 1 tdr. 4 skp. 0 fdk. 0 alb. Fæsteren købte den fri af Bramminge Hovedgård i 1802 for 450 rigsdaler, men allerede året efter blev den solgt til en søn Niels Sørensen. Søren Nielsen var da 70 år, og sønnen var 26 år.- Laurids Hansen, gift med Karen Mortensdatter, overtog gården 1836, og solgte den 1872 til sin svigersøn Jens Severin Andreas Lytken, der 1905 solgte den til sin søn Morten Laurids Lytken. - Holger Jensen havde ikke haft den ret længe, da han solgte til Niels M. Henriksen, der havde haft den i mange år, da han solgte den til Knud B. Olesen (søn fra gården Tingvej 2 matr. nr. 10[b] Lourup), men da denne skulle overtage sin farbrors gård i Aastrup sogn, solgte han Nørager til sin svoger , Holger Kristiansen, Gyllingsminde, der solgte bygningerne og lagde jorden til Gyllingsminde.
Gården brændte og blev genopbygget i Niels Henriksens ejertid.

Skøde: Underskrevne Laurids Hansen i Nørre Lourup tilstår at have solgt, ligesom jeg herved skøder og fuldkommen overdrager til min svigersøn, Jens Severin Andreas Lytken, den mig efter skøde, tinglæst den 9 december 1836, tilhørende gård i Norre Lourup med påstående bygninger og tilliggende jorder af hartkorn under matr.nr. 11[a] Lourup 1 tdr. 5 skp. 1 fdk. ½ alb. gammelskat 8 rdl. 75 sk., med tilhørende konge - korntiende, som jeg ejer efter særskilt skøde tinglæst den 27 marts 1840. - Fremdeles overdrager jeg til bemeldte min svigersøn efternævnte 2 af mig tilhørende lejerettigheder, nemlig min rettighed efter kontrakt, tinglæst den 16 december 1842, til en under den gang Peder Bennedsen nu Benned Pedersens gård matr.nr. 5 i Sdr. Lourup hørende englod beliggende mellem Sdr. Lourup og Nørre Lourup, hvorimod min lejeret til efter samme kontrakt til et andet engstykke fra samme gård tidligere er afhændet. - 'Min rettighed til et stykke jord til mergelkastning efter kontrakt, tinglæst den 1 oktober 1858, henhørende under Frederik P. Gyllings gård matr.nr. 7[a] Nørre Lourup, men mig efter bemeldte kontrakt overdraget af tidligere lejer Søren Hansen. - Begge disse lejeretter for den tilbagestående del af lejemålet, henholdsvis 99 år fra 1842 og 93 år fra 1840, og ganske med de samme rettigheder og byrder som de påberåbte kontrakter indeholder, hvorved navnlig bemærkes at medens der af den sidstnævnte lejeret ingen årlig afgift svares, efter som samme i sin tid er afgjort med en sum een gang for alle. har koberen derimod af den første lejeret årlig fra 11 juni at erlægge en afgift af 4 mark 13 skilling, idet den øvrige del af den i min kontrakt betingede afgift svares af besidderen af det andet i Sdr. Lourup Kjær beliggende engstykke. - Forøvrigt bemærkes, at ved overdragelsen af disse lejeretter reserveres de os de på grundejerens ejendomme forud hvilende forhæftelser. - Den akkorderede købesum udgør 1.600 rdl., rigsmont, og da denne købesum er berigtiget og koberen derhos ved kontrakt af dags dato har forpligtet sig til at svare mig aftægt for min livstid ansat til værdi for 5 år 400 rigsdaler, så skal gården og de nævnte lejerettigheder samtidig tilhøre koberen min svigersøn Jens Severin Andreas Lytken og hans arvinger på samme måde som de har tilhørt mig. - p.t. Holsted den 7 november 1872. Hans Laurids Hansen. Tinglæst 15 november 1872.

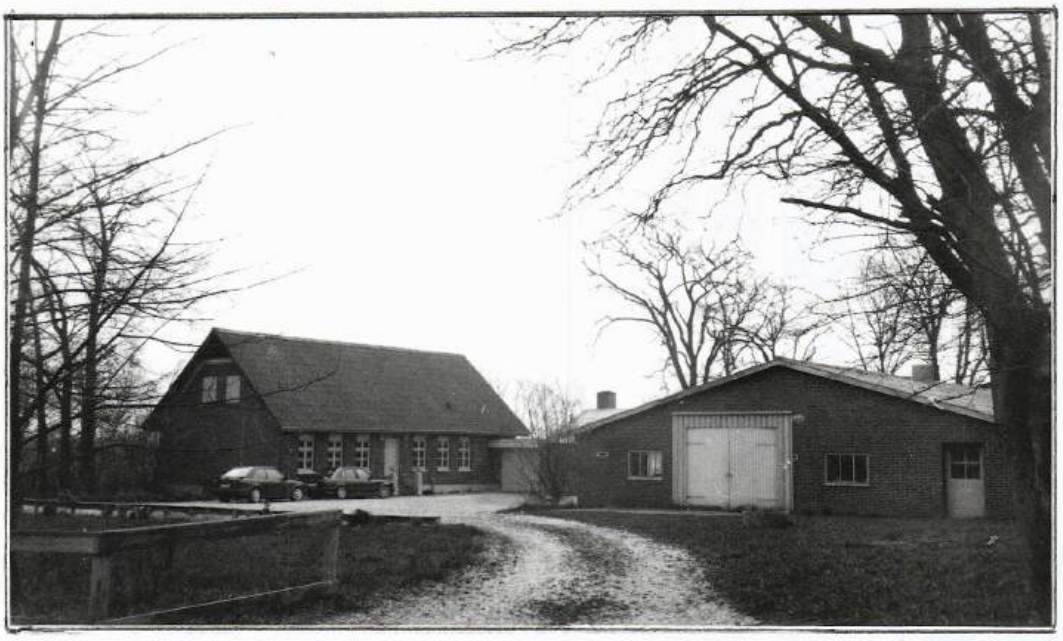

"Nørager" Lourupvej 12

Skøde: Underskrevne Jens Severin Andreas Lytken sælger og skøder herved fra mig og arvinger til min søn Morten Lauridsen Lytken den mig efter skøde tinglæst 15 november 1872 tilhørende gård i Lourup, Gørding sogn med bygninger, disses mur og sømfaste dele, kakkelovne, komfur og med jorder af hartkorn under matr.nr. 11[a] Lourup 1 tdr. 5 skp. 1 fdk. ½ alb. med afgrøde, gødning, besætning, inventarium, avls og mejeriredskaber, køkken og bryggersting. Så medfølger og overdrages min lejerettighed efter mit skøde til jord under nu Hans Bennedsens gård matr.nr. 5[a] Lourup efter oprindelig kontrakt tinglæst 16 december 1842 med samme bemærkning som i mit skøde om at kontrakten nu kun gælder et engstykke, nemlig det nordre stykke idet det søndre stykke er gået tilbage til grundejendommen og senere frasolgt samme til anden mand og derhos med den tilføjning at det lejede jordstykke hører ind under nuværende matr.nr. 5[a] Lourup, så at de udstykkede parceller kun går fri af hæftelsen Derimod medfølger ikke den i mit skøde omtalte mergelret i Frederik Gyllings gård, thi denne ret er bortfalden. - Det bemærkes, - 1 - Køberen er tiltrådt, og han svarer alle fremtidig faldende skatter og afgifter derunder lejeafgift til Hans Bennedsen 1 kr. 60 øre om året. - 2 - Den 18 november 1831 er tinglæst en aftægtskontrakt hvorefter en Hans Christensen, eventuelt: kunde tilkomme nogle ydelser fra gården. det er nu 74 ar siden, og han er for lang tid siden død og borte, men da ingen til dato har kunnet oplyse hvor han er død så har attest ej endnu kunnet tilvejebringes og anmærkning frafaldes. - 3 - En Hans Chr. Hansen har ikke leje eller køberet fra gården hvilket bemærkes, fordi vi ikke vil tåle nogen på en sådan ret stiftet hæftelse i gården. - Og da købesummen 11.000 kr. er berigtiget, så skal ommeldte gård herefter følge og tilhøre Morten Lauridsen Lytken som hans fuldkomne, uigenkaldelige og uindskrænkede ejendom under mit hjemmelsansvar efter loven. - Foruden købesummen skal køberen svare mig og hustru Mette Marie Lytken livrente efter lovlig stemplet kontrakt af d.d. af værdi for 5 år 1.750 kr. - Af købesummen er 3.000 kr. at beregne som forskud på køberens fader og moderarv, hvilket forskud dog ikke skal afkortes ham på skifte efter os, thi hans søskende får nu tilsvarende forskud. - På rørligt gods falder af købesummen 1.000 kr. - p.t. Holsted den 11 marts 1905. Jens Lytken. Morten Lytken. Som kurator Schvensen. Til vitterlighed: Clausen. Schvensen. Tinglæst 17 marts 1905. - Kurator beskikkelse forevist. - Uden anmærkning.

Livrente - kontrakt: Jeg, Morten Lauridsen Lytken, der i dag har fået skøde på min faders gård matr.nr. 11[a] Lourup, Gørding sogn, forbinder mig herved til skadesløst at betale mine forældre, Jens Severin Andreas Lytken og hustru Mette Marie Lytken så længe de begge lever eller en af dem er i live årlig 350 kr. nævner tre hundred femti kroner, der betales på deres bopæl fjerdingårlig forud med 1 april, 1 juli, 1 oktober og 1 januar. - Og når en af livrentetagerne afgår ved døden, så afgår i ydelsen 100 kr. og den længstlevende får derefter kun 250 kr om året indtil sin død. - Til sikkerhed for denne årlige ydelse med omskrivninger pantsætter jeg min gård i Lourup med bygninger, disses mur og sømfaste dele, kakkelovne, komfur og assurance, samt jorder af hartkorn under matr.nr. 11[a] Lourup af hartkorn 1 tdr. 5 skp. 1 fdk. ½ alb. med anpart konge og kirketiende og med avl, afgrøde, gødning, besætning og inventarium og assurancesummer og lejeret til jord fra matr.nr. 5[a] Lourup, alt således, at jeg foran må låne 8.000 kr i en kreditforening eller et andet pengeinstitut og til ½ % højere rente end den lovbestemte , naturligvis må han også låne hos en privatmand. - Anmærkning frafaldes om hæftelse af nogle præstationer til en Hans Christensen, for lang tid tilbage, der forresten ikke gælder mere, da han er død. - p.t. Holsted den 11 marts 1905. Morten Lytken. Jens Lytken - Som kurator for M. Lytken, Schvensen. - Vidner Clausen. Schvensen. Jørgensen. - Tinglæst 17 marts 1905.

Gyllingvej 2, matr. nr. 12[a] "Granholm".

	Ejer	Fæster	Hustru
	Bramming hovedgård	Anders Christensen	
1694	-- --	Hans Christensen (broder)	
1766	-- --	Christen Hansen	Mette Pedersdatter
1802	Christen Hansen		
1803	Jørgen Hansen		
1806	Backen Jensen		Ane
1830	Peder Kristian Pedersen		Elisabeth Bakkensdatter
1860	Kresten Pedersen		Johanne Gylling
1896	Peder Kristian Pedersen		Ane Hansen (Kashede)
1928	Kresten Hansen Pedersen		Ammy f. Fangel
1936	-- -- --	, Skøde på matr. nr. 3 (kirkejord)	
1938	Ammy Pedersen, enke		
1938	Ejnar Lind		Ammy Lind
1976	Holger Gylling Kristiansen		Inge M. Kristiansen
	Gården nedlagt.		

Den her nævnte gård i Nørre Lourup lå som fæstegård under Bramminge Hovedgård indtil 1802, da daværende fæster, Christen Hansen, købte den fri til selvejendom for 450 rigsdaler. Det var en fjerdepartsgård af hartkorn 1 tdr. 4 skp., der ved udskiftningen i 1798 havde fået sine jorder samlet. Chresten Hansen, der levede sammen med sin tredie hustru, solgte året efter at han var blevet selvejer gården til Jørgen Hansen, men denne solgte den allerede i 1805 (Tinglæst 1806) til Bakken Jensen og hustru Ane, De kom fra Tradsborg, Tjæreborg sogn, og de havde en datter ved navn Ane Elisabeth Bakkensdatter født 1801, og hun blev stammoder til den kendte P. K. Pedersen slægt i Lourup. - Omkring 1820 kom der tre søskende fra Brøndumdam, Brøndum sogn, til Gørding, Peder Kristian Pedersen, Niels Hansen Pedersen og Mette Pedersen. de to brødre var netop vendt hjem fra krigstjeneste og havde fået deres tilgodehavende udbetalt, så de var i stand til at købe gård,. - Mette blev gift med en mand ved navn Jørgen Andersen. Niels købte Skølvadgård og senere Annesminde i Fonager, som dog senere blev overdraget til søsteren og svogeren. - Peder Kr. Pedersen blev gift med Bakken Jensens datter, Elisabeth, og overtog svigerforældrenes gård "Granholm" i Nørre Lourup. De fik 9 børn, hvoraf den tredjefødte, Jens Bakken Pedersen, fik en udlod fra Granholm i Sdr. Lourup, (kaldet Kjæreng) hvor han byggede en ejendom (nuv. Tvedvej 33). - Den fjerdefødte, Kresten Pedersen, overtog gården Granholm efter sine forældre, og blev gift med datteren fra nabogården "Gyllingsminde" Johanne Gylling. De fik tre sønner og en datter, Peder Kristian f. 1867, Frederik Abel f. 1870, Niels Hansen f. 1874 og Elisabeth f. 1877. Faderen, i daglig tale kaldet Kræsten Pæjsen, købte i 1895 sin hustrus fødegård (Gyllingsminde), da der ikke var andre i familien til at overtage den. Det var meningen at hans søn nr. 2 skulle have overtaget den, men da han var blevet forlovet med datteren fra "Hejrskovgård", Ane Marie Sørensen, blev det bestemt, at når de blev gift skulle de overtage denne gård (matr.nr. 26 i Sdr. Lourup) og have 9 tdr. land med fra Gyllingsminde matr.nr. 7[e], kaldet Haveeng, og det blev derfor Niels, der blev udset til at overtage Gyllingsminde. - Den ældste søn, P. K. Pedersen, overtog Granholm efter sin far i 1896 og blev samtidig gift med Ane Hansen, datter af Søren Møller Hansen på nabogården Kashede. P. K. Pedersen, som han kaldtes, forsynede gården med nye bygninger, først opførte han nye avlsbygninger og i 1916 blev der bygget nyt stuehus. Han havde mange offentlige tillidshver i sognet, han var således medlem af sognerådet da Gørding og Vejrup skiltes i 1909, mange år formand for Gørding Sparekasse, Mejeri og Brugsforening. - Der var tre døtre i ægteskabet, den ældste Marie kaldet Musse, blev gift med gdr. Alfred Poulsen i Bjerndrup. Johanne, opkaldt efter sin farmor, blev gift med Kristian Kulmbach. De havde først en ejendom i Sejstrup, men fik i 1928 25 tdr. land fra Granholm hvor de byggede en ny gård nuv. Louupvej 15, og Nanna blev gift med Claus Aagesen, Gørklint. - I 1928 overdrog Ane og P. K. Pedersen Granholm til deres eneste søn Kresten Hansen Pedersen og flyttede til Gørding, hvor de købte hus (Nørregade 45). Hustruen Ane døde 1947, og han døde i 1949.

Sønnen overtog som nævnt Granholm 1928. Der var da 55 tdr land til gården. Han giftede sig samme år med Ammy Fangel fra Als. De fik tre sønner, Knud. Peder og Arne, men allerede i 1938 døde Kresten Hansen Pedersen, og Ammy fæstede en bestyrer, Ejnar Lind, som hun senere blev gift med. De fik ingen børn, og der var ingen til at overtage gården efter dem. I 1956 blev der solgt 16 tdr. land fra gården, matr.nr. 12[g], der blev tillagt Lourupvej 9, og 1960 solgtes en mindre engparcel, matr.nr. 12[h]. - Der var nu 38 tdr. land til Granholm, som Ammy og Ejnar Lind drev videre indtil 1976, da de solgte den til ejeren af nabogården Gyllingsminde, Holger Gylling Kristiansen, hvorefter de flyttede til Holsted. - Den nye ejer solgte bygningerne og lagde jorden til Gyllingsminde, og en e´poke for den århundrede gamle gård er afsluttet.



"Granholm" Gyllingvej 2

Ved udskiftningen 1798 hedder det om denne gård: Den anden fjerdepartsgård nr. 9 Christen Hansen, hartkorn 1 tdr. 4 skp., beholder sin egen toft og får den lille krog af nr. 8 hans toft, som ligger imellem nr. 9 hans kaalgaard og nr. 10 hans lod efter den vestre ende til kaalgaarden, lige i nord. - Østen for hans toft-dige udlægges en vej 12 alen bred til det nordøst hjørne af hans toft, hvor denne linie eller vej bøjer sig og gaar til øster omtrent med den gamle vej, eller norden for samme, i en lige linie ind til, derfra igjen sættes nu linien i nord til udflytterens lod således bemeldte nr. 9 kan få resten af det ham tilkommende agerland norden og vesten foranførte linie til udflytterens på et sted.

Skøde: Underskrevne Kresten Pedersen i Lourup sælger og skøder herved fra mig og arvinger til min søn Peder Kristian Pedersen: - A - Den mig efter skøde tinglæst den 26 oktober 1860 tilhørende gård i Lourup, Gørding sogn, med bygninger, disses mur og sømfaste dele, kakkelovne, komfur og grue. samt med jorder af hartkorn under matr.nr. 12^{a} Lourup 1 tdr. 7 skp. 1 fdk. 0 alb. gl.skat 6 kr. 54 øre. - B - Stedet 22^{d} Lourup med bygninger og jorder af hartkorn 2 fdk. gl.skat 29 øre. - C - Anpart i disse ejendomme i sognets kirke med jord og tiender. - D - Besætning og inventarium, avl og afgrøde, gødning, samt den del af indboet som jeg ikke selv medtager, når jeg flytter bort. - Og da køberen har forpligtet sig til: - A - At overtage og fremtidig forrente pantegælden 4.000 kr. til Gørding Sparekasse efter obligation tinglæst den 8 november 1895. - B - At svare mig og hustru Johanne Pedersen (født Gylling) aftægt for vor livstid af værdi for 5 år 1.500 kr., hvorom er oprettet lovlig stemplet kontrakt, og C - da han har udstedt bevis for 4.000 kr., samt D - givet afkald på fader og moderarv som det ham ved denne skødning ydede vederlag 4.000 kr. - Så skal ommeldte ejendom herefter følge og tilhøre Peder Kristian Pedersen som hans fuldkommen, uigenkaldelige og uindskrænkede ejendom under mit hjemmelsansvar efter loven. - Det bemærkes: - 1 - Køberen tiltræder straks og oppebærer fremtidig indtægterne navnlig af Mejeri og Slagteri, han svarer for så vidt fremtidig forfaldne skatter og afgifter. - 2 - På rørligt gods falder af købesummen 4.000 kr - 3 - Køberen respekterer at Niels J. B. Andersen får husly i matr.nr. 22^{d} til 1 maj 1897 uden vederlag. - 4 - Bekostningen ved dette skøde afholdes af mig. - p.t. Holsted den 30 maj 1896 - Kristen Pedersen.- Til vitterlighed:: Clausen. Jeppe Johansen. - Tinglæst den 12 juni 1896. - Uden anmærkning

N.B. Kristian Pedersen købte i 1862 bygningerne fra den nedlagte gård, matr. 22^{d} Lourup, beliggende ved Gyllingvej, der blev benyttet som udlejningsejendom. Disse bygninger er forlængst revet ned, og jorden tillagt Granholm. - En parcel, matr.nr. 3 Lourup, der hørte under Gørding Kirke, og som ligeledes lå øst for Gyllingvej, blev i 1936 solgt til daværende ejer af Granholm, Chresten Hansen Pedersen, og tillagt denne gård.

Tvedvej 33, matr. nr. 12^b.

	Ejer	Hustru
1860	Jens Bakken Pedersen	Ane Marie Christensen
1876	Niels Madsen Christensen	Kristine f. Sørensen
1902	Samme på matr. nr. 6l og 6m	
1919	Kristine Kristensen, enke	
1919	Kristen Kristensen	
1921	Jens Laugesen	Ise Laugesen
1941	Ise Laugesen, enke	
1941	Ejnar Laugesen	Sigrid Laugesen
1986	Niels Hyllen	
1988	Villy Jacobsen	

Jorden tillagt Hejrskovvej 33, matr. nr. 21a. Bygningerne solgt.

Gårdejer Peder Kristian Pedersen, der havde overtaget gården "Granholm" i Nørre Lourup efter sin svigerfar Bakken Jensen, udstykkede en udmark i Sdr. Lourup (kaldet Kjæreng) til sin søn Jens Bakken Pedersen, der opførte bygninger på lodden. Men han solgte ejendommen efter 16 års forløb, ved mageskifte med en gård i Stenderup, til Niels Madsen Kristensen. En lejekontrakt på nogle jorder fra nabogården, Hejrskovvej 12, fulgte med i handelen, og der blev senere købt et par mindre parceller, matr.nr. 6^l og 6^m, der blev tillagt ejendommen. N. M. Kristensens enke, Kristine Kristensen solgte 1919 ejendommen til sin søn, Kristen Kristensen, men denne solgte den allerede i 1921 videre til Jens Laugesen, der kom fra Vittrup. Jens Laugesen døde i 1934, og enken, Ise Laugesen, forpagtede ejendommen til sin søn Ejnar Laugesen indtil 1941, hvorefter han fik skøde på ejendommen. Ejnar Laugesen havde således drevet ejendommen i over 50 år, da han solgte den til gårdejer Villy Jacobsen, Hejrskovvej 33; der solgte bygningerne og lagde jorden til sin gård. matr.nr. 21^a Lourup - Sigrid og Ejnar Laugesen flyttede til Brørup- .

Mageskifteskøde: Underskrevne Jens Bakken Pedersen tilstår herved at have solgt og mageskiftet til Niels Madsen Christensen af Stenderup det mig tilhørende sted i Lourup, tinglæst 11 november 1860, med bygninger og tilliggende, som under matr.nr. 12^b Lourup står skyldsat for hartkorn 1 skp. 2 fdk. 1 1/4 alb. gl.skat 1 kr. 75 øre, således at med i handelen følger den i forhold til hartkornet indkøbte kirke med jorder og tiender. - Endvidere overdrages til køberen den mig ifølge adkomst, tinglæst 10 januar 1873, tilkommende lejeret til en jordlod fra matr.nr. 6^c Lourup, på de samme betingelser hvormed den er hjemlet mig ifølge den pågældende adkomst. - Som vederlag for den overdragne ejendom har køberen meddelt mig adkomst på et ham tilhørende ejendomssted matr.nr. 9^c, 9^h og 33^b Stenderup, der er ansat til værdi 4.800 kr., medens den herved afhændede kun har en værdi af 2.400 kr., så at køberen ikke har givet nogen magelægssum. - Og da vederlaget for den afhændede ejendom således er berigtiget, skal den for eftertiden følge og tilhøre køberen med de samme rettigheder og byrder, hvormed jeg har ejet den. - Det bemærkes: - 1 - Ejendommen tiltrædes af køberen den 1 april d.å., men indtil da må sælgeren intet bortføre af fourage og sæd, hvorimod alene må benyttes alt hvad der er nødvendigt til stedets egen fornødenhed. - Ejendommen står iøvrigt fra dato for køberens regning og risiko. - Skatter og afgifter af det solgte svarer køberen for såvidt det opkræves efter tiltrædelsen, hvad der opkræves forinden betaler sælgeren. - Den i lejeretten i anledning af overdragelsen faldende indfæstning 20 kr. tilsvarer sælger og køber hver halvt. - Lejeafgiften udreder køberen første gang den 1-11-1976, den udgjorde da salget skete 32 kr. årlig, men er nu ifølge påtegning på købekontrakten nedsat til 24 kr. årlig. - 2 - Køberen har ifølge pantelån at overtage følgende på ejendommen hæftende gældsposter: - a - Ifølge panteobligation til Maren Rasmussen i Harrby 1.000 kr. - b - Ifølge skifteretsattest til Ane Jensen 200 kr. hvoraf han svarer renterne første gang i juni termin d.å. - Det stemplede papir til dette dokument beregnes - a - efter værdien af det solgte 2.400 kr. til første kl. takst 16 kr. beregnet efter lovlig lejeafgift 32 kr. gange 25 = 800 kr. + indfæstning 20 kr. = 820 kr. til 2" kl. takst med 1 kr. 35 øre ialt 17 kr. 35 øre. - Til bekræftelse under min hånd vidnefast. p.t. Holsted den 10 februar 1876. Jens Bakken Pedersen. Til vitterlighed: H. Chr. Pedersen. Smidt. - Tinglæst 11 februar 1876.



Tvedvej 33, matr. nr. 12^b

Uddrag af skøde: Underskrevne Kristine Larsine Kristensen født Sørensen, Lourup sælger, skøder og endelig overdrager for mig og arvinger til min søn Kristen Kristensen følgende mig ifølge adkomst tilhørende ejendom matr.nr. 12^b, 6^l og 6^m Lourup med tilhørende og påstående bygninger, disses mur og nagelfaste tilbehør, besætning bestående af 1 hest, 3 køer og 2 ungkreaturer, inventarium, avl og afgrøde gødning og brændsel. - Købesummen er 6.000 kr. - Overtagelsen sker straks og køberen svarer fremtidig alle skatter og afgifter. - Det er et vilkår i handelen, at sælgerinden hos køberen skal nyde følgende ret, der bliver at tinglæses på ejendommen. - Sælgerinden skal så længe hun lever have ret til at bebo en 2 fags stue i stuehusets østlige ende med egen udgang om hun forlanger det, og skal årlig have 10.000 klyne af god tør kvalitet. Daglig skal hun have en god ½ kande sød nymalket mælk, ugentlig 1 pund frisk kærnet smør månedlig 1 snes æg. Hun skal have adgang til have og skønsmæssig andel i havens frugter. Hun skal derhos have et læs fyrkvas om året i hugget stand. Og yderligere pleje og opvartning både når hun er rask og når hun er syg, samt kørsel til kirke 12 gange om året og efter læge når det gøres behov. Køberen betaler derhos hendes hæderlige og anstændige begravelse. Flytter sælgerinden betales årlig 350 kr. og til dette beløb kan aftægten sættes årlig. - Den foran omtalte ejendom skal nu følge og tilhøre køberen. p.t. Holsted den 4 april 1919.- Kristine L. Kristensen.- Kristian Kristensen.- Kurator: Søren L. Laugesen, Kalvslund..- Tinglæst 11 april 1919

Skøde: Underskrevne Kristian Larsen Kristensen, Hejrskov, sælger, skøder og endelig overdrager herved for mig og arvinger til husmand Jens Laugesen, Vittrup min ejendom matr.nr. 12^b Lourup, Gording sogn af hartkorn 1 skp. 2 fdk. 1 1/4 alb. - matr.nr. 6^l Lourup af hartkorn 1 skp. 0 fdk. 2 3/4 alb, og matr.nr. 6^m Lourup af hartkorn 0 1/4 alb., med tiender og med bygninger, disses mur og nagelfaste tilbehør, besætning efter aftale, avl, afgrøde, gødning, brændsel, maskiner og avlsredskaber og alt øvrige rette tilliggende i enhver henseende. - Købesummen er fastsat til 10.500 kr. og berigtiges derved at han fra 11 juni 1921 overtager, forrenter og afdrager gælden til Kreditforeningen i Ringkøbing.....3.600 kr., hvad herpå er afbetal kommer køberen tilgode ligesom andele i reservefond og administrationsfond. - Obligationen til Kristen L. Kristensen overtages og forrentes ligeledes fra 11-6-1921-3.000 kr.- Obligation udstedes for 4.000 kr., mens køberen overtager aftægten til Kristine Kristensen ifølge kontraktens indhold i mit skøde. - Overtagelsen sker i dag, og køberen svarer alle de skatter og afgifter af det solgte, der vedrører tiden fra og med i dag. - Der medfølger andele i Gording Mejeri og Esbjerg Andelsslagteri med overskud fra overtagelsen. - Ejendommen står fra dato for køberens regning og risiko i enhver henseende. - Det reserveres, at matr.nr. 6^l og 6^m, som er medforhæftet for lejekontrakt tinglæst 11 marts 1859. - Vejret for 6^a tinglæst 10 januar 1873. - mens 6^m er medforhæftet for vandret for 6^a tinglæst 3 juli 1874, hvilket ligeledes reserveres. - Vi erklærer på tro og love, at det medfulgte løsøres værdi i handel ikke overstiger 2.500 kr. - Ejendommen skal fremtidig følge og tilhøre køberen, under sælgerens hjemmelsansvar efter loven. - Holsted den 30 juli 1921.- Jens Laugesen. Kristian L. Kristensen. Som kurator for sælgeren Søren Laugesen.. - Tinglæst 5 august 1921. - Uden anmærkning.

Gørklintvej matr. nr. 12^{e} Hav-eng

	Ejer	Lejer	Hustru
1864	Christen Pedersen	Anders Andersen	Maren Andersen Kjær
1909	Anders Andersen		--- --- ---
1910	Maren Andersen Kjær, enke		
1910	Zakarias Jepsen		
1911	Peder Boisen		Margrethe Lauritsen
1916	Samme på m, skøde matr.nr.. 18^{c}		
1918	Søren Kristian Lauritsen		Rasmine Lauritsen (Minna)
1928	Niels Lund		
1946	Kristian Lauridsen, ugift		
1960	Gerhart Møberg, Holmsgård		

Peder Hansen Kjærs datter fra Tingstedgaard, Maren Hansen Kjær og Anders Andersen fra Aastrup sogn overtog denne ejendom i Havengene efter at de var blevet gift. Parcellen, matr.nr. 12^{e}, ejedes af Christen Pedersen, Granholm, og de unge ejede bygningerne og lejeret til jorden i en årrække, om de selv har bygget huset eller ejendommen var opført før vides ikke, men det er vel mest sansynligt, at ejendommen er blevet opført omtrent samtidig med naboejendommem, matr.nr. 7^{e}, omkring 1845-50. - I 1909 købte Maren og Anders Andersen parcellen til ejendom af P. Chr. Pedersen, Granholm og lejekontrakten blev slettet af tingbogen, men samme år døde Anders Andersen, 69 år, og enken Maren Andersen Kjær, 72 år, solgte året efter ejendommen.

Den 6 december 1864. - **Copuleret:** Ungkarl Anders Andersen af Aastrup sogn, 24 år, og pigen Maren Hansen Kjær af Sdr. Lourup, 27 år.- Forlovere: Jens Jensen. - Peder Hansen Kjær, Tingstedgaard

Skøde: Underskrevne husmand Zakarias Jepsen af Lourup sælger og skøder herved for mig og arvinger til Peder Boisen af Esbjerg den mig tilhørende ejendom matr.nr. 12^{e} Lourup, Gørding sogn af hartkorn 1 skp. 0 fdk. 0½ alb. med anpart i tiender og med derpå værende bygninger samt med besætning og inventarium som mellem os aftalt og med den ejendommen tilhørende vejret over matr.nr. 7^{a} og 12^{a} Lourup samt parceller heraf. - Købesummen er 3.950 kr., og heraf beregnes for medfulgt løsøre 950 kr., og da den er berigtiget ved at køberen overtager og fra juni termin d.å. forrenter gælden til Husmandskreditforeningen ifølge obligation tinglæst den 24 september 1909 stor oprindelig 2.000 kr. således at hvad der herpå er afbetalt kommer køberen tilgode, og ligeledes overtages og fra 1 marts d.å. forrenter gælden til Maren Andersen stor 600 kr., og i dag har udbetalt kontant resten 1.050 kr., så skal den nævnte ejendom fremtidig følge og tilhøre køberen som dennes rette og uigenkaldelige ejendom under mit hjemmelsansvar efter loven.-p.t. Holsted den 22 februar 1911 med bemærkning at skadesløsbrev for 300 kr. tinglæst 15-4-1910 til Mads Andersen og Søren Chr. Pedersen ligeledes overtages. - Zakarias Jepsen. - Tinglæst 3-3-1911.

Skøde: Underskrevne Anders Andersens enke i uskiftet bo sælger til Zakarias Jepsen et min mand efter skøde tinglæst 17 september 1909 tilhørende sted matr.nr. 12^{e} Lourup, Gørding sogn med bygninger og jorder af hartkorn 1 skp. 0 fdk. ½ alb. med anpart i indkøbte tiender og med besætning, avl, afgrøde, gødning og andet rette tilliggende. Og da købesummen 3.300 kr. er berigtiget bl.a. ved at køberen overtager pantegælden 2.000 kr. til Husmandskreditforeningen, hvoraf han svarer fremtidig faldende renter m.m., så skal ommeldte sted herefter følge og tilhøre Zakarias Jepsen som fuldkommen, uigenkaldelige og uindskrænkede ejendom, under mit hjemmelsansvar efter loven, mod at han fra og med den 1´ds. svarer skatter og afgifter og selv må ordne overtagelsen af pantegælden. På rørligt gods falder af købesummen 1.300 kr.- Jeg, Mikkel Peder Larsen erkender herved, at den her solgte ejendom altid skal have ret til færdsel ad min private vej over 3^{a} Gørklint Særmark, og videre over naboejendommen nu tilhørende Jens Jørgen Christensen ud til Gørklint Holsted vejen. I skødet til Niels Jensen, Jens Jørgen Christensens formand, er hjemlet mig færdselsret over dennes ejendom den ret, og nu giver den solgte ejendom part i. De på de nævnte ejendomme hvilende hæftelser reserveres. p.t. Holsted den 2 april 1910. Til bestemmelsen om vejen over 3^{a} m.fl. findes, at ejeren af matr.nr. 12^{e} skal årlig præstere 4 dages arbejde med skovl og spade til vejens vedligeholdelse. - Maren Andersen. - Mikkel Peder Larsen. Til vitterlighed: A. Tandskov. Clausen. - Nedenstående parcel er i matriklen anført således: Udstykningsdato 21-8-1909 matr.nr. 12^{e} Lourup by, Gørding sogn, hartkorn 0 tdr. 1 skp. 0 fdk. 0 ½ alb. - Vurderingssum under matr.nr. 12^{a} m.fl. Lourup 15.000 kr. Ribe Amtstue den 9 april 1910 B. Jørgensen. Fm. Tinglæst 15 april 1910 - Uden anmærkning.

Peder Boisen købte 1918 en gård i Holsted (Særmark), og solgte derfor ejendommen til sin svoger Søren Kristian Lauritsen, der samtidig solgte sin ejendom (et hus på lejejord) matr.nr. 7^{e}, som lå nabo til 12^{e}. - Søren Kristian Lauritsen og hustru, Minna, boede her i 10 år, hvorefter de solgte til Niels Lund. Denne solgte 1946 til ungkarl Kristian Lauridsen og flyttede til Tobøl. - Kristian Lauridsen solgte omkring 1960 ejendommen til gdr. Gerhart Møberg og flyttede til Holsted St. - Ejendommen eksisterer nu ikke mere idet Gerhart Møberg rev bygningerne ned, og lagde jorden til sin gård "Holmsgård" Gørklintvej 11.

Lourupvej 15, matr nr. 12[f].



	Ejer	Hustru
1928	Christian Kulmback	Johanne Kulmback
1960	Henning Lauridsen	Anna Lauridsen
1965	Viggo Hansen	Edtih M. Hansen

Gdr. Peder Chr. Pedersen, der ejede gården "Granholm", matr.nr. 12[a] Lourup, udstykkede 1928 et areal fra sin gård, som han solgte til en datter og svigersøn, Johanne og Christian Kulmback. Arealet lå nord for Lourupvej, og her opførte Johanne og Chr. Kulmback en gård, som de drev indtil 1960, da de solgte den og flyttede til Gørding, hvor de opførte et hus, som blev deres hjem i mange år, nuv. Nørregade 102. - Edith og Viggo Hansen har udvidet bedriften ved køb af tillægsjord fra matr.nr. 14[b] (Øster Vejrupvej 8) da denne blev nedlag som landbrug..

Lourupvej 17, matr. nr. 11[g].



	Ejer	Hustru
1956	Tage Jeppesen	Tove Jeppesen

Denne gård blev opført i 1956 af Tove og Tage Jeppesen på jord fra Gyllingsminde (parcellen hørte tidligere under gården Nørager(matr.nr. 11[a] Lourup). Der har ikke været andre ejere på ejendommen.
Der blev købt mere jord til ejendommen fra matr.nr. 14[b] Lourup (Øster Vejrupvej 8) da denne blev nedlagt som landbrug.

Lourupvej 8 matr.nr. 13[a] Lourup "Kashede"

	Søren Theilmands, enke		
1710	Hans Casper, fæster		
1748	Chr. Thoersen, fæster		
07-04-1756	Jørgen Jepsen, fæster		
03-05-1766	Andreas Bennedsen, fæster	hustru	Sidsel Terkelsdatter
27-12-1781	Sidsel Terkelsdatter		Enke
27-12-1781	Hans Jacobsen, fæster	hustru	Sidsel Terkelsdatter
10-04-1804	Jes Olesens enke køber gården fri		
10-04-1804	Anne Jesdatter, datter		
1804	Andreas Hansen, husmand	hustru	Anne Jesdatter
23-07-1819	Hans Nielsen, husmand	hustru	Ane Marie Christensdatter
15-07-1836	Jacob Hansen, huamand	hustru	Birthe Marie Hansdatter
1844	Hans Gissemann, husmand	hustru	Mette Jørgensdatter
1847	Morten Jørgensen, husmand	hustru	Maren Hansdatter
22-07- 1853	Ole Christensen, gårdejer	hustru	Gertrud Hansen
16-11-1866	Søren Hansen, gårdejer	hustru	Marie Dorthea K. Jessen
08-11-1905	Anders Bloch Hansen, gdr.	hustru	Anne Hansen
1953	Poul Sommerlund, som bestyrer	hustru	Anna Margrethe Sommerlund f, Skov
1960	Poul Sommerlund, som ejer (gdr.)	hustru	Anne Margrethe Sommerlond f. Skov
1982	Claus Nielsen, gårdejer	hustru	?
1988	Knud E. Juulsen. gårdejer	hustru	Agnes Juulsen f. Ladelund Johannesen

Denne gård fik ved udskiftningen tildelt mere jord end de øvrige husmænd i Nørre Lourup nemlig 6 skp. 1 fdk. 1 ½ alb., mens 8 andre husmænd kun fik hver 4 skp. - Andreas Bennedsen, der var en søn af Benned Jepsen, Gammelbro, i Sdr. Lourup, fik den i fæste 1766, og da han døde, blev hans enke, Sidsel Terkelsdatter, gift med Hans Jacobsen. De havde ingen børn, og gården måtte overtages af fremmede. - Nu var Lourup på den tid næsten som een stor famlie, og det ser ud til at Jes Olesens enke, der havde haft en anden ejendom i Lourup, købte gården Kashede fri af Termann Øllgård 1804, og solgte den videre til sin datter Anne Jesdatter, som sansynligvis blev gift med Andreas Hansen, der indtil 1819 stod som ejer af Kashede. - Benned Jepsen, Gammelbro, havde tidligere været impliceret i et ejerskifte af Jes Olesens ejendom, matr.nr. 24 i Nørre Lourup, så der kan ikke være tvivl om at Jes Olesens enke har været i familie med Andreas Bennedsen, der jo som nævnt var en søn af Benned Jepsen. - Andreas Hansen solgte 1819 gården til Hans Nielsen og Ane Marie Christensdatter, de havde tre børn, Kirsten Marie og Birthe Marie og en søn Niels Hansen. - Jacob Hansen blev gift med Birthe Marie Hansdatter og overtog gården i 1836, med svigerforældrene som aftægtsfolk. Denne forpligtelse fulgte med gården de følgend 4 ejere, idet den også omfattede datteren Kirsten Marie Hansdatter, der var ugift. .

Købekontrakt oprettet imellem gårdmand Ole Christensen af Kashede i Nørre Lourup by, Gørding sogn som sælger, og ungkarl Søren Hansen af Eskelund, Brørup sogn som køber således: - 1 - Ole Christensen sælger og afhænder herved til Søren Hansen den ham ifølge skøde tinglæst 22 juli 1853 tilhørende gård Kashede kaldet i Gørding sogn med påstående bygninger og tilliggende jorder, der under matr.nr. 13 af Lourup står for ny matrikels hartkorn 1 tdr. 5 skp. 3 fdk. 3 alb. med anpart i Gørding sogns konge - korntiende. Med bygningerne følger alle mur og nagelfaste ting. Appertinentier, (med undtagelse af kakkelovne), og ellers hvad der kan henføres til besætning, fourage, gødning og brændsel, og med jorden den lagte sæd. - 2 - Den herfor akkorderede købesum 4.500 rdl. rigsmønt, nævner fire tusinde fem hundrede rigsdaler, der berigtiges således: 1 - Allerede har køberen betalt 400 rdl. hvorfor sælgerens underskrift gælder som kvittering. - 2 - Den på stedet hæftende gæld til Estvadgårds Stiftelse overtager køberen med 400 rdl. - 3 - Ligeledes overtager han den påhæftende gæld til Chr. Thomsen, Terpling 400 kr. - 4 - Ligeledes den påhæftende gæld til P. Christensen, Lourup 400 rdl. - 5 - Ligeledes den påhæftende gæld til S. Nielsen, Fitting 200 rdl. - 6 - Den påhæftende gæld til H. P. Jensen på Estrup Mark 100 rdl. - 7 - For resten 2.000 rdl. udsteder køberen ved udstedelsen af lovformelig panteobligation med prioritet næst efter aftægt til Kirsten Marie Hansdatter og de foran under litra 2 nævnte rdl. - Denne obligation skal stå uopsagt i 5 år fra dato, men klausuleres forøvrigt på sædvanlig måde. - Det bemærkes, at det nu er bragt i erfaring at den nærværende post under nr 6 nævnte gæld udgør ikke 100 men derimod 112 rdl. 4 mark 12 sk.. - Foruden købesummen har køberen at svare fra dato den på stedet hæftende aftægt, tinglæst 15 juni 1836, denne aftægt er for 5 år anslået til værdi 306 rdl. 9 3/4 sk. - 3 - Skatter og afgifter af det solgte svarer køberen fra 1 april sidstleden exct.. og renterne af købesummen svarer køberen fra 11 juni sidstleden. - 4 - Når købesummen er berigtiget kan køberen fordre sig meddelt skøde på ejendommen ubehæftet, og de dermed forbundne omkostninger samt nærværende købekontrakts bekostning udredes af parterne hver med det halve. - Under vore hænder vidnefast. p.t. Holsted den 20 juni 1862. - Køber: Søren Hansen. Sælger Ole Christensen. - Tinglæst 27 juni 1862



"Kashede" Lourupvej 8

Påtegning på købekontrakt tinglæst den 27 juni 1862

Skøde: Overensstemmende med foranstående købekontrakt og den deri akkorderede købesum 4.512 rdl. 4 mark 12 sk., skriver fem hundrede og tolv rigsdaler fire mark 12 skilling rigsmønt er berigtiget på den i købekontrakten bestemte måde, skøder og overdrager jeg undertegnede Ole Christensen til køberen Søren Hansen gården "Kashede" i Gørding sogn med påstående bygninger og tilliggende jorder, som under matr.nr. 13 af Lourup står skyldsatte for hartkorn 1 tdr. 5 skp. 3 fdk. 3 alb. og med anpart i Gørding sogns konge - korntiende. - Det bemærkes at køberen skal overensstemmende med den på gården forfaldene aftægt til Kirsten Marie Hansdatter efter aftægtskontrakt tinglæst den 15 juli 1836, ligesom han overtager de købekontraktens 2' post nævnte gældsposter til Estvadgårds Stiftmidler 400 rdl.. og til Søren Nielsen, Fitting 200 rdl. hvilke endnu ikke var indfriede, hvorimod køberen har indbetalt de øvrige gældsposter han efter 2' post skulle overtage. - Skatter og afgifter af det solgte, aftægten og renterne af gælden svarer køberen overensstemmende med købekontraktens indhold. - Under min hånd vidnefast, nærværende i Holsted den 12 november 1866. Ole Christensen. - Til vitterlighed: Smidt. Clausen. - Tinglæst den 16 november 1866.

Skøde: Underskrevne Søren Hansen sælger og skøder herved til min søn Anders Blok Hansen den mig efter skøde tinglæst 16 november 1866 tilhørende gård i Lourup "Kashede" kaldet med bygninger, disses mur og sømfaste dele, kakkelovne, komfur og med gården af hartkorn under matr.nr. 13^{a} Lourup, 1 tdr. 5 skp. 3 fdk. 3 alb. med anpart i konge - korntiende og med besætning, inventarium, avl, afgrøde, gødning og andre rette tilhørende og tilliggende. - Og da købesummen 16.000 kr. nævner seksten tusinde kroner er berigtiget navnlig ved at køberen overtager og fra 11 juni d. år. forrenter pantegælden: Til Estvadgårds Stiftelse efter 3 pantebreve....4.800 kr. - Til Puggårds Legat.....1.200 kr. - Løs gæld til Krarup Jessen...1.000 kr. - Til Spare og Lånekassen for Ribe og Omegn.....3.000 kr. = ialt 10.000 kr., så skal ommeldte gård herefter følge og tilhøre Anders Blok Hansen som hans fuldkomne, uigenkaldelige og uindskrænkede ejendom under mit hjemmelsansvar efter loven. - Foruden købesummen skal køberen og efterkommende ejere give mig for min livstid fri bolig, kost, pleje og opvartning på gården med et værelse når jeg ønsker, og med fælles indgang og med ret for mig til gang i og omkring husene og på marken. Maden får jeg ved familiens bord og tilkommer behandling i det hele som familiens ældste. - I sygdomstilfælde skaffes mig læge, ekspres, når jeg ønsker og til hvad tid jeg ønsker skal mine ærinder besørges fra gården. - Ønsker jeg at flytte, står det mig frit for, og så skal så længe jeg er bortflyttet betales mig 120 kr. om året, med 1/4 hvert kvartals første dag på min bopæl. - Med 1/4 års varsel kan jeg flytte hjem igen, og nyde mit ophold som i første skøde bestemt. - Dette mit ophold ønskes med prioritet i den solgte gård med besætning, inventarium, avl, afgrøde, gødning og assurance næsthvilende hæftelse, og med ret for yderen til at ombytte nuværende gæld med indtil 16.000 kr. til en kreditforening. - Værdien af denne post er for 5 år 1.200 kr. - p.t. Holsted den 8 august 1905.

Søren Hansen. Anders Blok Hansen.

Vidner: Clausen.- N. Albrechtsen.- Tinglæst 11 august 1905. - Uden anmærkning.

Bjøvlundvej 4, matr. nr. 13^{c}.

	Ejer
1896	P. Chr. Jensen på matr. nr. 13c med bygninger
1898	Wilhelmine Botilde Jessen
1902	Jens Mathiesen Jessen
1905	Samme Skøde på matr. nr. 7m
1910	Niels Peter Madsen
1918	Jørgen Peter Nissen
1973	Marie Nissen, enke
1976	Arvinger v/ Henry Nissen
1977	Jens D. Sloth
	Nuværende ejer ?

Skøde: I henhold til udstykning af 18 november 1896 sælger og skøder jeg Søren Hansen til Peter Christian Jessen parcellen matr.nr. 13^{c} Lourup af hartkorn 3 fdk. 2 1/4 alb. gl.skat 74 øre med anpart konge og kirketiende og med påstående bygninger. - Og da købesummen 2.850 kr. er berigtiget, så skal ommeldte ejendom herefter følge og tilhøre Peter Chr. Jessen som hans fuldkomne og uigenkaldelige ejendom med samme ret og adkomst hvormed den har tilhørt mig, og under mit hjemmelsansvar efter loven. - Og skal denne ejendom således herefter følge og tilhøre P. Chr. Jessen som hans fuldkommen uindskrænkede ejendom overensstemmende med foranstående købekontrakt navnlig sammes post 6, hvortil føjes, at P. J. N. Lund matr.nr. 28^{a} og Nis Peter Nissen matr.nr. 28^{b} , samt at køberen ud til Holsted - Gørding vejen færdes med den jeg til min gård i hævdstid har brugt over Hans Simonsens, M. Severinsens og Carl Chr. Tirslunds marker, men jeg har tinglæst adkomst til vejretten og køberen kan ikke få bedre ret til den vej end jeg har. p.t. Holsted den 8 november 1896. Søren Hansen. vidner: Clausen. P. Nielsen. - Tinglæst 11 - 12 - 1896.

Uddrag af Skøde: Underskrevne Peter Christian Jessen af Lourup i Gørding sogn tilstår at have solgt og afhændet ligesom jeg herved skøder min datter Vilhelmine Bothilde Jessen den mig ifølge adkomst tinglæst den 11 december 1896 tilhørende ejendom matr.nr. 13^{c} Lourup af hartkorn 3 fdk. 2 1/4 alb. gl.skat 74 øre med påstående bygninger og anpart i konge og kirketiende. Med ejendommen følger og overdrages al den dertil hørende besætning, ind og udbo, dog at jeg alene forbeholder mig mine gangklæder, linned og de sengeklæder jeg selv bruger. Med ejendommen følger endvidere den i mit skøde omtalte forbindelsesvej ud til Holsted - Gørding vejen, dog med reservation af den derpå hvilende tinglæste adkomst. Derimod skal køberen respektere de i samme skøde omtalte vejrettigheder for andre over stedets jorder således som de nærmere er beskrevne i skødet. - Købesummen for den afhændede ejendom består i at køberen overtager, tilsvarer og forretter følgende deri indestående prioritetsgæld til vest og sønderjydsk Kreditforening af oprindelig beløb 2.000 kr. - Til Søren Hansen af Kashede 700 kr. - Derhos skal hun påtage sig forsørgelse af mig for min livstid, idet hun skal give mig husly, give mig klæder, linned, føde, kort sagt med alle livets fornødenheder, således som jeg hidtil har levet. Nogen nærmere detaljéret forskrift kan ikke gives, men skulle der fra en af siderne vise sig utilfredshed med denne ordning, så skal en af parterne kunne opsige forholdet til ophør med ½ års varsel, og jeg flytter så fra stedet og erholde i stedet for forsørgelse in natura udbetalt 100 kr. årlig, der betales fjerdingårlig forud. - Det er naturligvis forudsætningen at så længe jeg er rask og rørig efter bedste evne hjælper min datter med stedets drift. - Endvidere skal min datter være forpligtet til at påtage sig forsørgelsen af min yngste søn Jakob Johannes Zakarias Jessen på samme måde som den bliver børn tildelt under vore livsvilkår og vor samfundsstilling, og som følge heraf skal bemeldte min søn være berettiget til så længe indtil han kan, efter den gængse sædvane anses for at kunne sørge for sig selv, betragte min datters herved tilskødede sted som sit hjem. - Indtil han selv bør kunne tjene tilstrækkeligt, holder hun ham med føde, klæder og hvad han ellers behøver, og efter hans konfirmation, når han kommer ud at tjene, den meste tid syr hun og lapper om ham, samt tager ham i huset når han midlertidig er uden plads. - Denne forsørgelsespligt kan ikke sættes til højere værdi end til 20 kr. årlig , altså for 5 år 100 kr., og det tilføjes udtrykkeligt at der ikke kan påhvile min datter nogen pligt overfor min søn udover hans 18' år, og når han er hjemme i huset hos hende, skal han efter kræfter og evne være hende til hjælp. - Dette dokument tinglæses derfor for overdragelse af fast ejendom. p.t. Holsted den 16 august 1898. - Peter Chr. Jessen. - Jeg tager mod skøde på anførte betingelser. Vilhelmine Bothilde Jessen. - Som kurator ifølge beskikkelse. Peter S. Bjerrum. - Tinglæst 19 - 8 - 1898. - Kuratorbeskikkelse forevist. - Uden anmærkning.



Bjøvlund 4, matr. nr. 13^{c} 7^{m}

Skøde: Underskrevne Niels Peter Madsen af Lourup tilstår at have solgt og afhændet, ligesom jeg herved tilskøder Jørgen Peter Nissen, samme steds den mig tilhørende ejendom i Lourup, Gørding sogn bestående af: Stedet matr.nr. 13^{c} Lourup af hartkorn 3 fdk. 2½ alb. med påstående bygninger og disses mur og nagelfaste tilbehør, derunder kakkelovne, komfur og indmuret kedel samt tilbehør i det omfang, som er aftalt, af besætning, inventarium gødning og brændsel. - Parcellen matr.nr. 7^{m} Lourup af hartkorn 2 1/4 alb - På stedet matr.nr. 13^{c} Lourup hæfter vejret for 28^{a} og 28^{b} Lourup, og på parcellen matr.nr. 7^{m} vejret langs det nordlige skel - 8 alen bred - som adgangsvej til mose, for resten af det for den solgte parcel - 6 alen bred vej langs østre skel, forresten den samme som omtales i forskellige adkomster tinglæst samtidig med mit skøde på parcellen - en brugsret for min sælger Søren Chr. Sørensen og efterfølgere for 15 år til brændselsbjergning i et nærmere betegnet stykke mosejord - et par gamle 6-3-1846 og 9-7-1847 tinglæste lejekontrakter, der er uden betydning. - Endvidere bemærkes, at der 1909 er tinglæst en deklaration om gensidig vejret matr.nr. 7^{c} og 7^{h} og 13^{c} Lourup. - Stedet overtager køberen straks og den står for eftertiden for hans regning og risiko. - Købesummen er akkorderet til 10.000 kr, 5.100 kr. heraf berigtiger køberen ved at overtage, tilsvare og forrente følgende i det solgte indestående prioriteter:Tiil husmandskreditforeningen oprindelig 4.500 kr. --------- til husmandshypotekforeningen 600 kr., restkøbesummen berigtiges ved forskrivning og kontant betaling, og ejendommen skal derfor for eftertiden følge og tilhøre køberen som lovlig og velerhvervet under mit hjemmelsansvar efter loven. Fremtidig forfaldene halvårsydelser af parcellerne svarer køberen. Skatter og afgifter som opkræves for eftertiden betaler køberen. - Køberen indtræder for eftertiden i forholdet til Andelsmejeriet. - Ejendomsskylden er 6.000 kr. - p.t. Holsted den 16 april 1918. N. P. Madsen. - Til vitterlighed: Smith. Chr. Christensen.. - Tinglæst den 3 maj 1918. - Uden anmærkning.

Lourupvej 21, matr. nr. 14[a].

	Ejer	Fæster	Hustru
	Bramming Hovedgård	Christen Lassen	Johanne Hermandsdatter
	--- --	Chresten Lassen	Grethe Nisdatter
1802	Chresten Lassen		--- ---
1809	Christen Hansen		
1822	Søren Hansen Gregersen		
1822	Simon Rasmussen		Maren Simonsen
1878	Kjeld Simonsen		Augusta Luise Nielsen
1891	Johan Lauridsen Johansen		Kristence Simonsen
1895	Samme, skøde på matr.nr. 11[c]		
1917	Søren Simonsen		
1920	Samme, skøde på matr.nr. 15[c]		
1928	Niels Madsen		
1928	Samme, skøde på mayr.nr. 23[b]		
1945	Jørgen Andersen		
1950	Peter Grønhøj Nielsen		Hertha R. Nielsen
1982	Hansine Nielsen, kun bygninger (landbruget nedlagt)		
1983	Emma Knudsen, --- ---		
1984	Kæthe Kjærulff/Erik Sørensen : matr.nr. 11[c] Lourup		

Påtegning på skøde fra Søren H. Gregersen, N. Lourup til Simon Rasmussen N. Lourup tinglæst 1822.
Arveudlægsskøde: Undertegnede, der ifølge hoslagte skifteretsattest er eneste og umyndige arvinger efter afdøde Simon Rasmussen og ligeledes afdøde hustru Maren Simonsen af Nørre Lourup, nemlig: - 1 - Ole Simonsen, Stenderup, Øster Linnet sogn - 2 - Kjeld Simonsen, Nørre Lourup. - 3 - Simon Ole Frederiksen, Stenderup med beskikket kurator, gårdejer Anders Hansen Mortensen, Nørre Lourup. - 4 - Rasmus Jørgen Simonsen, Nørre Lourup. - 5 - Christen Jensen Schack, Kolding, gift med datteren Marie Simonsen. - 6 - Henning Bojsen, Sdr. Lourup gift med datteren Johanne Marie Simonsen og - 7 - Hans Jesper Simonsen, Nørre Lourup, med beskikket kurator, gårdejer Christen Pedersen Nørre Lourup - og som sådanne har overtaget boet til selvskifte, erklærer herved, at det i foranstående skøde omhandlede sted med påstående bygninger og tilliggende jorder, der under matr.nr. 14 Lourup står for hartkorn 1 skp. 2 fdk. 2 alb. gl.skat 1 kr. 35 øre, herved udlægges til arvingen Kjeld Simonsen, da han har givet os vederlag for vor arv med 812 kr., samt forpligtet sig til at tilsvare den på ejendommen hvilende gæld ifølge 3 obligationer 520 kr., hvilken gæld han forrenter første gang i næstk. 11 december termin, fremtidig skal være stedets retmæssige ejer med alle de samme tilkommende herligheder, rettigheder, pligter og byrder således som det hjemles ved foranstående skøde. - Nærværende skøde stemples efter vederlagssummen 812 kr. - Koberen har alt overtaget stedet, hvoraf han fremtidig svarer alle skatter og afgifter. - Således udstedes dette skøde til bekræftelse med vidnefast underskrift. - p.t. Holsted den 1 december 1878.- Ole Simonsen, Kjeld Simonsen, Rasmus Jørgen Simonsen, Henning Bojsen, Hans Jesper Simonsen, som kurator Christen Pedersen - Til vitterlighed om foranstående underskrifter. Clausen... Petersen. - Simon Ole Frederiksen, som kurator H. Mortensen.- Til vitterlighed om foranstående 2 underskrifter. Clausen. Petersen. - Christen Jensen Schack. - Til vitterlighed om Chr. J. Schacks underskrift. Clausen. Petersen. - Tinglæst 13 december 1878. - 1 skifteretsattest forevist. - Uden anmærkning. Petri.

Skøde: Underskrevne Kjeld Simonsen af Lourup tilstår herved at jeg til Johan Lauridsen har solgt den mig efter arveudlægsskøde tinglæst 13 december 1878 tilhørende ejendom med påstående bygninger og tilliggende jorder, som under matr.nr. 14[a] står skyldsatte for hartkorn 1 skp. 2 fdk. 1 alb. gl.skat 1 kr. 28 øre. - Og da købesummen 1.000 kr er berigtiget derved, at køberen overtager pantegæld af dette beløb til Ole Simonsen efter panteobligation tinglæst 18 februar 1881 og 5 februar 1886, så skal den nævnte ejendom med sammes rette til og underliggende fremtidig følge og tilhøre køberen Johan Lauridsen Johansen som hans lovlige ejendom med samme ret og adkomst, men også samme byrde og pligt hvormed jeg har ejet den, under mit hjemmelsansvar efter loven. - Det bemærkes - 1 - Koberen modtager det købte straks og svarer alle af samme fremtidig opkrævende skatter, tiender og afgifter. - 2 - For såvidt der af den overtagne pantegæld kan forlanges renter, så skal køberen svare alle fremtidig opkrævende renter, navnlig renter fra 11 juni d.å. - 3 - Foruden købesummen skal køberen svare mig og hustru, Augusta Louise Nielsen, , aftægt efter derom d.d. på lovlig stemplet papir oprettet aftægtskontrakt af kapitalværdi 1.300 kr. - 4 - Omkostningerne ved handelen betales af køberen. - 5 - På medfulgt besætning falder af købesummen 300 kr. - Under min hånd vidnefast. - p.t. Holsted den22 maj 1891 Kjeld Simonsen. - Til vitterlighed: Petersen . N. Jorgensen. - Det tilføjes at med i handelen følger og overdrages ret til mosejord i Bjøvlund store mose, som tilkommer mig. - Udskiftningsforretningen er tinglæst 9 april 1890 og stykket er deri mærket nr. 9. - p.t. - Holsted den 27 maj 1891. Kjeld Simonsen. - Til vitterlighed: Petersen. - Tinglæst 19 maj 1891. - Uden anmærkning. (se under matr.nr. 15[a] Lourup)



Lourupvej 21, matr. nr. 14^a 11^c.

Aftægtskontrakt: Imellem undertegnede Johan Lauridsen Johansen af Lourup, Gørding sogn, og mine svigerforældre Kjeld Simonsen og hustru Augusta Louise Nielsen oprettes herved følgende aftægtskontrakt gældende for aftægtsfolkenes livstid. - 1 - Der skal leveres gode, sunde og forsvarlige købmandsvarer efter justeret mål og vægt: 2 ½ tdr. god sund brødrug - 50 pund rugmel - 25 pund hele byggryn - 100 pund boghvedegryn - 32 pund malt - 4 snese friske hønseæg - 48 kr i håndpenge - leveres med 1/4 hvert års 1 november, 1 februar, 1 maj og 1 august. - 24 pund tørt benfrit flæsk lige bred fra ryggen nedad.- 1 februar. - 32 pund frisk fårekød - 3 tdr. gode spisekartofler - 4 pund god uld. hver 1 november. - 2 høns til slagt leveres een ad gangen når ønskes. - Daglig leveres ½ kande nymalket ublandet komælk hver morgen fra 1 novb. til 1 maj, og 1 kande nymalket ublandet komælk hver morgen fra 1 maj til 1 november.- Hveranden søndag 1 pund frisk kærnet smør. - 2 - Yderen skal i rette brændselsbjærgningstid levere 10.000 strøgne klyne indsat i huset. - 3 - Med Ordentlig befordring skal yderen køre vort korn til mølle og når det er malet hjem igen, efterhånden som vi har brug derfor. - 4 - Yderen skal give aftægtsfolkene fornøden pleje og opvartning, særlig i sygdom og alderdomstilfælde, som de kan forsvare for gud og mennesker, en gang om måneden skal han besørge bagningen, og når vi ikke kan selv længere skal han tillige besørge brygning og vask samt anden renlighed. - 5 - Til husrum tages de 2 østre fag under bjælkerne af stuehuset med fælles brug af forstue og udgangsdør.- Lejligheden indrettes og vedligeholdes af sælgeren. - De have ret til brug af stedets brønd og retirade, som altid skal være i god stand, og ret til adgang i og omkring huset. - 6 - Syd for huset indrettes og udtages et stykke jord til have, 8 alen bredt og 28 alen langt til tagerne. Yderen skal holde det hegnet - forsynet med låge og levere gødning. - 7 - Ved den første af aftægtsfolkenes død bortfalder 1/3 af aftægten undtagen klynene. - 8 - Aftægtsfolkene eller den længstlevende kan i tilfælde af bortflytning fordre aftægten leveret 3 mil med halvdelen 1 maj og den anden halvdel 1 november og 35 kr. for mælk, klyne, hus og havejord hvert år. - 9 - Når aftægtsfolkene dør, er yderen pligtig at lade dem begrave efter egnens skik og brug uden noget vederlag derfor. Denne aftægt, som for 5 år har en værdi af 1.300 kr. gives herved 2 prioritet næst 1.000 kr. til Ole Simonsen i den yderen efter skøde, som tinglæses hermed tilhørende ejendom. - Til bortflytning skal gives ½ års varsel til en 1 maj eller 1 november, og tilbageflytning kan ske til de samme terminer og med samme varsel.. - p.t. Holsted den 22 maj 1891. - Yder Johan Lauridsen Johansen. - Tager Kjeld Simonsen. - Tinglæst 29 - 5 - 1891.

Skøde: Underskrevne Johan Lauridsen Johansen af Lourup sælger og skøder herved for mig og arvinger til Søren Simonsen af Nørre Lourup den mig tilhørende ejendom, matr.nr. 14^a Lourup, Gørding sogn af hartkorn 1 skp. 2 fdk. 1 alb., og matr.nr. 11^c samme sted af hartkorn 0 skp. 1 fdk. 2 alb., med derpå værende bygninger, disses mur og nagelfaste tilbehør derunder kakkelovne og komfurer samt med besætning, inventarium, avl, afgrøde og gødning. - Og da købesummen er 14.000 kr og er kontant berigtiget med 9.000 kr. og for resten 5.000 kr. er udstedt obligation, og den nævnte ejendom skal fremtidig følge og tilhøre køberen som dennes rette og uigenkaldelige ejendom, under mit hjemmelsansvar efter loven. - Overtagelsen sker straks og køberen svarer fremtidig alle skatter og afgifter. - Der medfølger alle indtægter, ligesom der medfølger andel i Mejeri og slagteri med overskud fra overtagelsen. - p.t. Holsted den 24 september 1917. Johan Lauridsen Johansen. Søren Simonsen. - Til vitterlighed: Schvensen.- E. Damgård.- Vurderingssum til ejendomsskyld af fornævnte ejendom udgør 7.000 kr. - løbenr. 368, 3 alm. vurdering. - tinglæst 29 - 5 - 1891.

Øster Vejrupvej 8, matr nr. 14^{b}.

	Ejer	Hustru
1886	Simon Kjeldsen Bøtker	
1886	Samme på matr. nr. 12g	
1887	Johan Lauridsen Johansen	Kristence Simonsen
1891	Hans Chr. Hansen	Dorthea Kristensen
1906	Samme på matr. nr. 11d	
1916	-- -- -- -- 11f	
1925	Jens Hansen	
1941	Marinus Sørensen	
1942	Peder Morten Callesen	Oline Callesen
1949	Fra Chr. Christensen tilh. P. M. Callesen til Ejnar Kuld	
1951	Jacob Nielsen	
1951	Sigfred Larsen	
1957	Børge Hansen	Marie Hansen f. Sørensen
1970	Viggo Hansen og Tage Jeppesen i sameje Ejendommen nedlægges, jorden deles og bygningerne sælges	
1974	Peder Sørby Jensen	

Købekontrakt oprettet imellem Kjeld Simonsen, Lourup som sælger og hans søn Simon Kjeldsen Bøtker som køber. - 1 - Genstand for salget er et jordstykke fra min ifølge skøde tinglæst 13 - 12 - 1878 tilhørende ejendom matr.nr. 14 Lourup af hartkorn 1 skp. 2 fdk. 2 alb. gl.skat 1 kr. 35 øre, hvilket jordstykke, som indholder ca. 4 tdr. land, køberen påvist og af ham antaget. -2 - Købesummen andrager 40 kr. , som betales af køberen til sælgeren i næstk. 11 december termin, samtidig med at skøde meddeles. - Summen svares til forfaldstid ingen renter. - 3 - Skødet skal være frit og ubehæftet. - 4 - Omkostningerne ved udstykningen og denne kontrakt samt i sin tid skøde, betales af køberen. - p.t. Holsted den 29 august 1885 - Sælger. - Køber. - Det tilføjes at køberen forener parcellen med sin bebyggede ejendom en parcel fra matr.nr. 14 Lourup - d - u - s -- Foranstående rettes derhen at det er den i nærværende kontrakt ommeldte parcel fra matr.nr. 12^{c} Sdr. Vejrup han har købt. - Køberen erholder ret til vej langs med sælgerens mark ved vestre side. - d - u - s -. Kjeld Simonsen. Simon Kjeldsen Bøtker. - Vidner: Pedersen. Tolstrup.

Skøde: I henhold til foranstående købekontrakt og da købesummen 40 kr. er berigtiget, samt at indenrigsministeriets udstykningsapprobation under 31 oktober 1885 har berigtiget den solgte parcels udstykning, ved hvilken den er betegnet matr.nr. 14^{b} Lourup, og tildelt hartkorn 1 alb. gl.skat 7 øre, så skal nævnte parcel fremtidig følge og tilhøre køberen Simon Kjeldsen Bøtker som hans lovlige og velerhvervede ejendom, under mit hjemmelsansvar efter loven. - Det bemærkes. - 1 - Køberen har bebygget parcellen. - 2 - Skødet er frit og ubehæftet. - 3 - I henhold til 21 januar 1862 § 6 er der ej pålagt parcellens svarelse af præstekorntiende. - Under min hånd vidnefast: p.t. Holsted den 29 januar 1886. Kjeld Simonsen. - Imod dette skødes tinglæsning haves fra Amtets side intet at erindre. Ribe Stiftamt den 29 januar 1886. H. Finsen. - Tinglæst den 5 februar 1886.

Skøde: Underskrevne Simon Kjeldsen Bøtker sælger og skøder til Johan Lauridsen Johansen fra Lundtofte mit sted med bygninger, disses mur og sømfaste dele, 1 kakkelovn, 1 komfur og med jorder af hartkorn matr.nr. 14^{b} Lourup 1 alb. gl.skat 7 øre, og matr.nr. 12^{g} Sdr. Vejrup 1/4 alb. gl.skat 10 øre, med avl og afgrøde, gødning og anpart for 12^{g} i kirke, korn og kvægtiende, og konge - kvægtiende og til mergelret i matr.nr. 12^{c} Sdr. Vejrup i henhold til mit skøde på denne parcel. - Og da købesummen 800 kr. , nævner otte hundrede kroner, er berigtiget dels ved kontant betaling, og dels ved at køberen overtager og fra 11 december sidst forrenter pantegælden 750 kr. til kreditforeningen i Aalborg, så skal den nævnte ejendom herefter følge og tilhøre ham som hans fuldkomne og uigenkaldelige ejendom, under mit hjemmelsansvar efter loven. - Det bemærkes: - a - at køberen tiltræder den dag, jeg rejser til Amerika, men i hvert fald 1 maj d.å. - og han svarer fremtidige forfaldene skatter og afgifter. - b - Hvad der er afbetalt på kreditforeningsgælden kommer køberen tilgode. - c - Vi deler skødets bekostninger. - Under min hånd vidnefast. p.t. Holsted den 2 marts 1887, Simon Kjeldsen Bøtker.. - Til vitterlighed: Clausen. Petersen. - Tinglæst 4 marts 1887. - Uden anmærkning.



Øster Vejrupvej 23 matr.nr. 14^{b} 11^{d} Lourup

Skøde: Underskrevne Johan Lauridsen Johansen tilstår herved at jeg til Hans Christian Hansen har solgt den mig ifølge skøde tinglæst 4 marts 1887 tilhørende ejendom med påstående bygninger og tilliggende jorder, som er skyldsatte således: Matr.nr. 14^{b} Lourup 1 alb. gl.skat 7 øre, og matr.nr. 12^{g} Sdr. Vejrup 1/4 alb., gl.skat 3 øre, med anpart kirke, korn og kvægtiende, og konge - kvægtiende af 12^{g} samt mergelret for matr.nr. 12^{g} i matr.nr. 12^{e} i Sdr. Vejrup. - Og da købesummen 1.950 kr. er berigtiget således - 1 - ved overtagelse af pantegæld til kreditforeningen i Aalborg efter 2 obligationer tinglæst 5 februar 1886 og 20 december 1889 950 kr. - 2 - ved kontant betaling 300 kr. - 3 - ved udstedelse af obligation 250 kr. - 4 - ved overtagelse af sparekassegæld 180 kr. - 5 - ved udstedelse af bevis 270 kr. ialt 1.950 kr., så skal nævnte ejendom med ommeldte til og underliggende følge og tilhøre køberen Hans Chr. Hansen som hans lovlige ejendom, under mit hjemmelsansvar efter loven - Det bemærkes: - 1 - Køberen overtager ejendommen den 1 august d.å. og svarer fremtidig alle af samme gående skatter, tiender og afgifter. - 2 - Den overtagne pantegæld forrenter køberen første gang 11 december 1891, og han skal selv besørge og bekoste ny obligation. - 3 - Alle fremtidig opkrævende skatter, tiender og afgifter betaler køberen. - 4 - På medfulgt løsøre falder af købesummen 300 kr. - 5 - Det bemærkes at mergelretten er bortfalden, men det reserveres at den er pantsat til kreditforeningen. - p.t. Holsted den 6 juni 1891. Johan Lauridsen Johansen. - Til vitterlighed: Th. Holm Petersen. - Tinglæst 12 juni 1891. - Uden anmærkning.

Skøde: Underskrevne husm. Hans Christian Hansen, Agerbæk, sælger, skøder og endelig overdrager herved for mig og arvinger til min søn husmand Jens Hansen, Nørre Lourup, min ejendom matr.nr. 14^{b} Lourup, Gørding sogn af hartkorn 1 alb., - matr.nr. 11^{d} samme sted af hartkorn 1 skp. 0 fdk. 2 ½ alb - matr.nr. 11^{g} S. Vejrup sogn, ½ alb. - 11^{f} samme sted ½ alb. og 8^{n} Nørre Vejrup 3/4 alb. med samme vejrettigheder som jeg har haft til ejendommen, og med påstående bygninger, disses mur og nagelfaste tilbehør, besætning, inventarium, avl, afgrøde, gødning, brændsel og fjerkræ, og alt øvrige rette tilliggende i enhver henseende. - Købesummen er fastsat til 16.000 kr., og berigtiges ved at køberen på egen regning og risiko fra 11 december 1924 overtager, afdrager og forrenter den ejendommen påhvilende pantegæld, hvoraf gælden til K. M. Betzer ikke afdrages, nemlig til den vest og sønderjydske Kreditforening 10.000 kr., hvad herpå er afbetalt såvel som fondsandele tilfalder køberen, og til Kirstine Marie Betzer 2.500 kr. - Obligation udstedes for resten 3.500 kr. - Overtagelsen sker i dag, og køberen svarer alle fremtidige skatter og afgifter af det solgte. - Det solgte står i enhver henseende fra dato for køberens regning og risiko, også således at han i ildebrandstilfælde oppebærer assurancen. - Der medfølger andel i Vejrup Mejeri og Esbjerg Andelsslagteri med overskud og ret og pligt fra overtagelsen. - Vi erklærer på tro og love, at løsørets værdi i handel er 3.000 kr., og at den faste ejendoms værdi ikke overstiger 13.000 kr. - Sælgeren er hjemmelsansvarlig. - Holsted den 11 juni 1925 med bemærkning, at jeg, køberen ved min underskrift giver afkald på al arv efter mine forældre, Hans Christian Hansen og hustru Dorthea Kirstine f. Christensen. - Jens Hansen. Hans Christian Hansen. - Vurderingssum til ejendomsskyld 466/1924 = 12.000 kr. (herunder ikke indbefattet matr.nr. 11^{f} Sdr. Vejrup). Ejendommen var særskilt vurderet til ejendomsskyld 1920. - Tinglæst 17 juli 1925. - Uden anmærkning.

98

Aadalsvej 6, matr. nr. 15[a].

	Ejer	Fæster	Hustru
	Bramming Hovedgård	Hans Andersen	
1700	--- ---	Anders Hansen	
1734	--- ---	Laurs Pedersen	
1767	--- ---	Chr. Carl Hansen	Johanne Mikkelsdatter
1806	Chr. Carl Hansen		--- ---
1814	Jens Madsen		Ane Marie Christensdatter
	Laurits Kryger		
	Jens Poulsen		Ane Sørensdatter
1862	Eske Jensen		Lene Lauridsdatter
1876	Mads M. Buch		Ingeborg Nicoline Bolding
1892	Ingeborg Nicoline Bolding, skifte		Enke
1892	Mads Thomsen Madsen		Ingeborg Nicoline Bolding
1909	Jørgen Thomsen Jørgensen		
1918	Alfred Gunde Jensen		
1920	Jeppe Jørgen Christensen		
1921	Samme, skøde på matr.nr. 15[f]		
1922	Kristian Ravn		Thora Ravn
1959	Jørgen Pedersen		Gerda Pedersen
1961	Karl Ravn		Johanne Marie Ravn

Underskrevne husmand Jens Poulsen af Nørlourup by, Gørding sogn og herred, tilstår herved og gør vitterlig, at have solgt og afhændet til min søn Eske Jensen min ejende og påboende sted i bemeldte Nørlourup af gammel hartkorn 4 skp., ny matrikul 4 skp. 2 fdk. 1 ½ alb. med brandassurerede bygninger og tilliggende ejendomme, tillige med besætning, ind og udbo undtagen hvad vi medtager på vor aftægt, for den accorderede købesumma 700 rdl. rigsmønt, og tillige aftægt til Jens Poulsen og hustru, og da køberen, Eske Jensen, forpligter sig til at berigtige købesummen og præstere aftægten, så erklærer jeg herved, at min fornævnte sted med bygninger og ejendomme samt stedets anpart i konge-korntiende herefter tilhører køberen, nemlig min søn Eske Jensen og arvinger med samme herligheder og rettigheder, pligter og byrder, som det af mig selv har været ejet og besiddet og hvortil jeg bliver hans hjemmelsmand efter loven. - Dette til bekræftelse under min hånd i vidners overværelse. - Nørlourup i Gørding sogn den 18 november 1860. Jens Poulsen. - Vidner Laurids Hansen. Peder Chr. Jensen. - Tinglæst 21 november 1862.

Extraktudskrift af Gørding-Malt Herreders Skifteprotokol: År 1886 d. 26 juni eftermiddag kl. 2 blev en skifteret sat på herredskontoret i Holsted og betjent af skifteforvalteren i overværelse af nedennævnte vidner; og blev da foretaget skifte efter husmand Mads Madsen Buch i Lourup, død 5 november 1880 efter begæring af enken Ingeborg Nicoline f. Bolding, der hidtil har hensiddet i uskiftet bo med fællesbørnene. - Indtægt. - a - den faste ejendom stedet matr.nr. 15[a] Lourup er ansat til 6.700 kr. - Enken og værge begærede derefter boet extraderet til selvskifte efter skiftelovens § 75, og da skifteretten intet herimod vidste at erindre blev boet extratraderet som begjært. O.P. - Ingeborg Nicoline Bolding. H. A. M. Buch.. Skifteretten hævet. F. Friis. Vidner Clausen. Jørgensen. - Samme eftermiddag kl. 4 modtog skifteretten opgørelse fra arvingerne i boet efter Mads Madsen Buch i Lourup, hvilken opgørelse blev revideret og godkendt samt vedlagt protokollen.- Opgørelse: Enken giver børnene en forsvarlig pleje og opdragelse, og er ansvarlig for boets gæld, samt betaler dette skiftes omkostninger. - Undertegnede værge er bekendt med, at der tinglæses en extrakt af skiftet til børnenes sikkerhed. - Extraktudskriftens rigtighed bekræftes. Gørding-Malt Herreder den 10 september 1892. F. Friis. (L:S:) - Begæres tinglæst som adkomst for Mads Madsen Buchs enke Ingeborg Nicoline Bolding på den hende på skiftet udlagte ejendom stedet matr.nr. 15[a] Lourup med bygninger, jorder af hartkorn 4 skp. 2 fdk. 1 ½ alb. , tiender og andre rettigheder.. - Anmærkning frafaldes. - Holsted den 20 september 1892. For enken. Clausen. - Tinglæst den 30 september 1892. - Uden anmærkning.

'Gørding sognekirkes ministerialbog udviser, at Mads Thomsen Madsen, født i Tornum, Lintrup sogn den 29 oktober 1856, og enke Ingeborg Nicoline Else Katrine Rugaard Pedersen Bolding født i Sdr. Gørding sogn den 19 januar 1845 er ægteviede i Gørding Kirke den 15 december 1886 (Atten hundrede otteti seks), hvilket hermed på embeds vegne bevidnes. - Sønder Gørding - Vejrup pastorat den 4 juli 1892 J. Aagaard sognepræst. - Begæres tinglæst for Mads Thomsen Madsen som adkomst på den enken efter Mads Madsen Buch, ommeldte Ingeborg Nicoline Else Katrine Rugaard Pedersen Bolding på skiftet efter hendes første mand extraderede faste ejendom matr.nr. 15[a] Lourup med bygninger og jorder af hartkorn 4 skp. 2 fdk. 1 ½ alb. med tiendeparter og andre rettigheder efter Mads Buch'skøde. - Anmærkning frafaldes. - I almindelighed som også på skiftet har enken kun brugt de to første af hendes 7 navne, de to første foruden efternavn nr 3-4-5 og 6-bruger hun ikke. - Holsted den 21 september 1892 - for vedkommende Clausen. - Tinglæst den 30 september 1892. - Uden anmærkning.

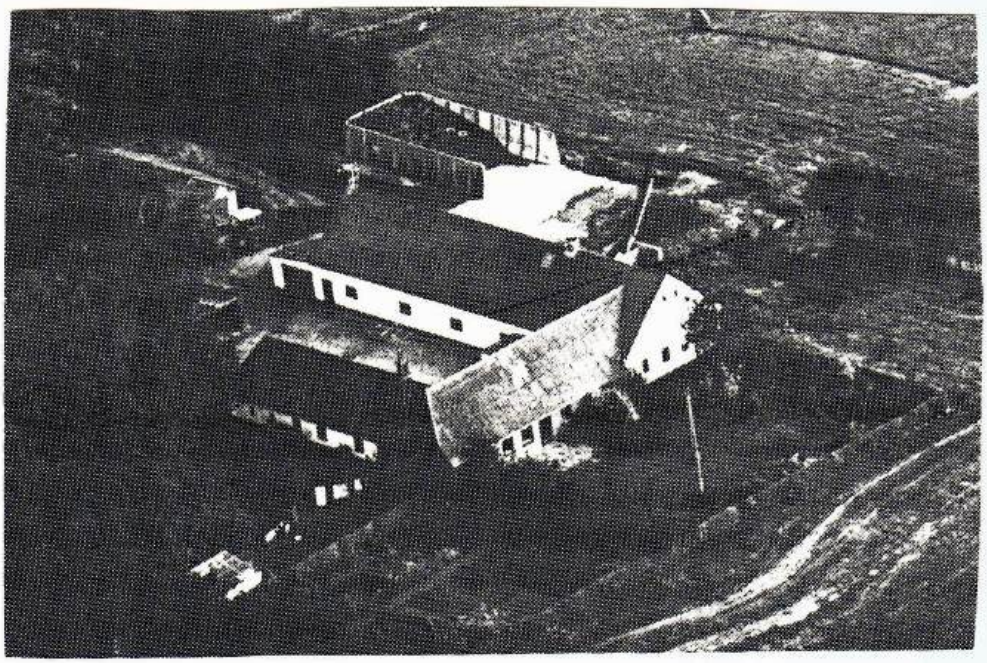

Aadalsvej 6, matr. nr. 15a

Skøde: Underskrevne Mads Thomsen Madsen skøder i henhold til foranstående købekontrakt fra mig og arvinger min ovennævnte ejendom, matr.nr. 15a Lourup af hartkorn 4 skp. 2 fdk. 1 ½ alb. med anpart i kirketiende og konge-korntiende, til Jørgen Thomsen Jørgensen. - Og da købesummen 11.000 kr er berigtiget i overensstemmelse med post 3, så skal ommeldte ejendom herefter følge og tilhøre køberen som hans fuldkomne, uigenkaldelige og uindskrænkede ejendom, under mit hjemmelsansvar efter loven, mod at han retter sig efter købekontraktens bestemmelser, navnlig post 4 med anmærkning. - p.t. Holsted den 22 marts 1907. - M. Th. Madsen. - Til vitterlighed: Clausen.- Jørgensen. - Tinglæst 5 - 4 - 1907. - Uden anmærkning.

Uddrag af Skøde: Underskrevne Jørgen Thomsen Jørgensen tilstår at have solgt til Alfred Gunde Jensen af Holsted, den mig tilhørende ejendom i Nørre Lourup, Gørding sogn, bestående af stedet matr.nr. 15a Lourup af hartkorn 4 skp. 2 fdk. 1 ½ alb. med påstående bygninger med tilbehør, desuden indbefattet kakkelovne komfur og indmurede kedler, samt med besætning, inventarium, gødning og avl efter aftale. - På ejendommen hæfter: Dokument tinglæst 25 august 1876 ang. vejret for matr.nr. 24 Lourup. - Deklaration tinglæst 1914 om vejret for matr.nr. 11 - 23 og 24. Deklaration tinglæst 16 januar 1914 om vejret for matr.nr. 20e - Købesum 33.700 kr. p.t. Holsted den 12 - 3 - 1918. Jørgen Th. Jørgensen.- Tinglæst 22-3-1918.

Uddrag af skøde: Underskrevne Alfred Gunde Jensen, Lourup skøder og herved overdrager for mig og arvinger til landmand Jeppe Jørgen Christensen, Lourup ejendommen matr.nr. 15a Lourup, Gørding sogn af hartkorn 2 skp. 2 fdk 1 alb.. med påstående bygninger med mur og nagelfast tilbehør samt 14 kreaturer, 2 heste, 1 får. 1 svin, 25 stk fjærkræ, avl. afgrøde, avlsredskaber, maskiner brændsel og gødning og alt øvrige rette tilliggende af enhver art. (før denne handel blev der solgt nogle parceller fra ejendommen, og dens jordtilliggende blev derved reduceret med 2 skp. og ½ alb.). - Købesummen er fastsat til 26.000 kr. m.v. Holsted d. 13-12-1920 - Alfred G. Jensen. - Jeppe J. Christensen. - Kurator for sælger: L.P. Jensen.

Uddrag af skøde: Underskrevne boelsmand Jeppe Jørgen Christensen, Lourup, sælger og skøder herved for mig og arvinger til landmand Kristian Ravn, Stenderup, min ejendom matr.nr. 15a lourup, Gørding sogn og matr.nr. 15f samst. med samme vejret som jeg har haft over matr.nr. 24, og med påstående bygninger, disses mur og nagelfaste tilbehør, besætning, inventarium af maskiner og avlsredskaber, gødning, brændsel, avl og afgrøde samt høns. - Købesum 25.000 kr. - Holsted den 23 august 1922 med bemærkning, at vi på tro og love erklærer at løsørets værdi er 6.200 kr. og at den solgte faste ejendoms værdi i handel ikke overstiger 18.800 kr. - Jeppe Jørgen Christensen. - Kristian Ravn. - Tinglæst 1 september 1922

Johanne Marie og Karl Ravn, der i 1961 solgte en ejendom i Tange for at overtage Karl Ravns fødegård i Nørre Lourup, købte 1980 jorden fra naboejendommen matr.nr. 14a (Lourupvej 21),der blev tillagt matr.nr. 15a, som derved blev på ca. 25 ha. - I 1990 solgte de det meste af jorden fra gården, men de ejer og bebor stadig bygningerne, der er en af boelsstederne, som ved udskiftningen for over 200 år siden (år 1782) flyttede ud fra den gamle Lourup by ved Aaen

Aadalsvej 4, matr. nr. 16[a].

	Ejer	Fæster	Hustru
	Bramming Hovedgård	Thøger Jensen	
	--- ---	Simon Laursen	
	--- ---	Laurits Simonsen	Karen Sørensdatter
1806	Laurids Simonsen		--- ---
1811	Jørgen Olesen		Johanne Lauridsdatter
1833	Tyge Nielsen		Kirsten Hansdatter
	Jens Pedersen		Ingeborg Nielsdatter
1841	Niels Mathiasen		
1855	Morten Hansen		Ane Eresdatter
1855	Anders Hansen Mortensen		Margrethe Jørgensdatter 1
	--- --- ---		Ane Marie Mortensen 2
1891	Anders Jensen Andersen		Dorthea Andersen
1924	Dorthea Andersen, skifte		Enke
1924	Adolf Hansen		
1937	Hagbart Hollænder		Klara Hollænder f. Kaul
	Clara Hollænder		Enke

Købekontrakt: 1 - Jeg Anders Hansen Mortensen, sælger herved til Anders Jensen Andersen fra Bjerndrup den mig efter skøde tinglæst 6 juli 1855 tilhørende ejendom i Lourup, Gørding sogn, med bygninger disses mur og nagelfaste dele 3 kakkelovne og komfur og jorder af hartkorn under matr.nr. 16 6 skp. 3 fdk, 2 alb. gl.skat 6 kr. 83 øre med anpart korntiende og kirketiende, dog untages jorderne: - A - hvad der er udlejet til Herman Jensen efter kontrakt tinglæst 25 juni 1847, nu N. D. Hansen. - B - hvad der er udlejet og solgt til C. F. Brandt tinglæst 28 marts 1890, hvilke lodder jeg forbeholder til ejendom, og - C - en der fra gårdens mark grænsende mod syd og øst til en vej, mod vest til gårdens have, og mod nord til gårdens mark, hvor der er sat skelmærker, hvilken lod jeg bebygger, men når jeg og min hustru, Ane Marie er døde, skal denne lod tilhøre gårdens ejer, og huset skal han betale med vort bo med halvdelen af det beløb det nu koster at opføre. Derimod citeres her til køberens fordel det under 28 januar 1890 tinglæste forlig med Holden Pedersen som ejer af matr.nr.18[a] Lourup. - 2 - Endvidere medfølger i handelen al gårdens besætning, inventarium, avl, mejeriredskaber,, dens gødning, avl og afgrøde i strå, hø og utærsket sæd, brændsel samt en del nærmere aftalt aftærsket korn, og en del ligeledes nærmere specificeret indbo, køkkentøj og bryggerstøj. - 3 - Køberen har modtaget det købte, som fra dato står for hans regning og risiko. - 4 - Købesummen er akkorderet til 11.000 kr. nævner elleve tusinde kroner, som berigtiges således: 11 juni d.å. betales med renter 4% p.a. fra 1 maj den sum 3.500 kr. - Obligation 7.500 kr. med 1 prioritets panteret i gården, besætning og tinglæst på 5 års uopsigelighed fra 11- 6 1891 at regne under betingelse af at renten svares i rette tid og at pantet ikke forringes, renten at betale i 11 juni og 11 december termin - 5 - Sælgeren foranstalter udstykningen af de i post 1[a b] og [c] undtagne lodder, og så snart denne udstykning er i orden, og de i post 4[a] omtalte 3.500 kr. kontant betalte, skal denne kontrakt fuldbyrdes, dette og kontrakten på fælles bekostning. - 6 - Det reserveres at der på ejendommen hæfter forlig tinglæst 5 juni 1887 fra mig til brugen af kirkeengen matr.nr. 15[b] angående ret til vej m.m. - 7 - Ved det i post 1[a] og [b] omtalte forbehold og udstykningen efter post 5 skal lejekontrakten til Herman Jensen og Carl F. Brandt tage hæftelse på de respektive udstykkede lodder. - 8 - Foruden købesummen skal køberen og gårdens efterfølgende ejere svare mig og hustru Ane Marie så længe en af os er i live, daglig fra i dag 1 maj til 1 november en kande, og fra 1 novbr. til 1 maj ½ nymalket ublandet komælk af friske køer, hvilken ydelse årlig kan sættes til 41 kr altså for 5 år 205 kr.. - 9 - Ydelsen efter post 8 skal have prioritet foran obligationen efter post 4[b] . Denne ydelse skal kun svares når (sælgeren eller kone) er på stedet de nu bygger (se post 1[c], flytter de bort hører den op. - Flytter de bort, eller den længstlevende af dem, så skal yderen ligesom ved dødsfald betale halvdelen af hvad nu byggesummen koster. - 10 - For medfulgt og modtaget rørligt gods betales af køberen 4.100 kr. - Under vore hænder vidnefast. p.t. Holsted den 23 marts 1891. - Sælger: Anders Hansen Mortensen. Køber: Anders Jensen Andersen - Som selvskyldner for de 3.000 kr Mads Mortensen. Til vitterlighed: P. Schouenborg. Clausen. Modtaget afdrag 234 kr. 32 øre. Anders Hansen Mortensen.

Skøde: Underskrevne Anders Hansen Mortensen i Lourup erkender herved at post 4[a] for 3.500 kr. er kontant betalt og berigtiget, og da udstykningen er bevilget den 31 f.m. så sælger og skøder jeg herved fra mig og arvinger til Anders Jensen Andersen: - A - Stedet matr.nr. 16[a] Lourup med bygninger og jorder af hartkorn 6 skp. 0 fdk 3/4 alb. gl.skat 5kr. 99 øre, og - B - Den i købekontrakten post under c omtalte aftægtslod matr.nr. 16[b] Lourup af hartkorn ½ alb. gl.skat 4 øre, dog med forbehold af min og hustru Ane Maries brugsret til den længstlevendes død af bemeldte parcel, hvilken brugsret ved tinglæsningen af dette skøde sikres som en os tilkommende aftægtsydelse sammen med ydelsen efter købekontraktens post 8 jfr. 9, og i det i så henseende henholdes til købekontrakten, bemærkes, at prioriteten for disse ydelser altså bliver nr. 1. - Matr.nr. 16[a]og 16[b] med reservation af forlig tinglæst 3 juni 1887 med kirkeværgerne. - Iøvrigt henholdes til købekontrakternes bestemmelser. - Ved post 6 tilføjes, at Kirken årlig hver den 29 september skal betale for den i forliget tinglæst 3 juni 1887 indrømmede vejret 1 Kr. - Under min hånd vidnefast. - På konge-korntiende er fra gammel tid adkomstmangel - p.t. Holsted den 23 november 1891.- Det tilføjes med hensyn til huset - se post 1[c] og post 9, at nuværende brandassurancesum skal lægges til grund som værende lig byggesummen. - A. H. Mortensen. Anders J. Andersen. Imod dette skødes tinglæsning haves fra amtets side intet at erindre. - Ribe Stiftamt den 27 november 1891. Rosenvinge. Fm. Tinglæst 4 december 1891.- 2 Kort forevist.



Aadalsvej 4, matr. nr. 16[a]

Skøde: Underskrevne enke Dorthea Andersen, der hensidder i uskiftet bo efter sin afdøde mand gårdejer Anders Jensen Andersen af Nørre Lourup, tilstår herved at jeg har solgt og afhændet, ligesom jeg herved sælger, skøder og endelig overdrager til Adolf Hansen af Bjerndrup, den mig ifølge adkomst, tinglæst 27 juni d.å. tilhørende ejendom, der er skyldsat under: matr.nr. 16[a] Lourup, Gørding sogn, for hartkorn 0 tdr. 6 skp. 0 fdk. 0 3/4 alb. og 16[b] ½ alb. med de på ejendommen værende bygninger, disses grund-mur og nagelfaste tilbehør, derunder kakkelovne, komfur og indmurede kedler, den på ejendommen værende besætning, bestående af 2 heste, 6 køer, 7 ungkreaturer, 5 svin, 30 høns og 28 kyllinger, avl, afgrøde og gødning, avlsredskaber og inventarium, derunder plove, harver, 2 arbejdsvogne, 1 arbejdsfjedervogn, 1 ponnyvogn, 2 sæt seletøj, 1 rensemaskine, 1 hakkelsemaskine og 1 radrenser. Ejendommen overtages af køberen den 1 august d.å., men den henstår allerede fra dato at regne for hans regning og risiko, hvoraf følger, at han i ildebrandstilfælde hæver brandskadeerstatningen mod anordningsmæssig anvendelse. - Købesummen er aftalt til 29.500 kr. berigtiges således: - a - Køberen overtager og fra 1 august d.å. at regne forrenter den på ejendommen hvilende til den vest og sønderjydske Kreditforening i Ringkøbing skyldige gæld ifølge 2 panteobligationer henholdsvis på 6.000 kr. og 12.000 kr. tilsammen 18.000 kr. - b - Køberen udsteder panteobligation til sælgerinden for 4.000 kr. mod pant i ejendommen næst efter kreditforeningsgælden. - c - Resten 7.500 kr. betales kontant,, og gælder sælgerindens underskrift herpå tillige som kvittering derfor. - Hvad der er afbetalt på kreditforeningsgælden og den dertil hørende andel i reserve og administrationsfonden kommer køberen tilgode. - De på ejendommen hvilende og i fremtiden forfaldende skatter og afgifter udredes af køberen. - Omkostningerne ved skødets udstedelse. stempling og tinglæsning betales af hver af parterne med halvdelen, hvorimod omkostningerne ved overtagelse af de på ejendommen hvilende gældsforpligtelser udredes af køberen alene, køberen er bekendt med, at matr.nr. 16[b] er bortlejet for en månedlig leje af 20 kr., og han må respektere dette lejemål, idet han hæver lejeafgiften fra og med 1 august d.å. - Og da køberen nu ved sin underskrift har lovet at berigtige købesummen på anførte måde og iøvrigt opfylde handelens betingelser, så skal den ovennævnte ejendom matr.nr. 16[a] og 16[b] af Lourup, Gørding sogn. med tilbehør, som anført herefter følge og tilhøre ham som hans rette og uigenkaldelige ejendom under mit hjemmelsansvar efter loven, og med de samme herligheder, rettigheder og byrder, hvormed den hidtil har været ejet og uden anden pantegæld end forannævnte. - Ved tinglæsningen reserveres forlig, tinglæst den 3 juni 1887 til brugeren af kirkevangen matr.nr. 15[b] angående ret til vej m.m., for hvilken vej Kirken årlig betaler 1 kr. - Endvidere citeres her til køberens fordel det under 24 januar 1850 tinglæste forlig med Holdden Pedersen som ejer af matr.nr. 18[a] Lourup Gørding sogn. - Af købesummen er de 20.000 kr. for fast ejendom og 9.500 kr. for medfulgt løsøre.
Til bekræftelse med vore underskrifter vidnefast. - p.t. Gørding den 30 luli 1924. - Som sælger: Dorthea Andersen. - Som køber: Adolf Hansen. - Vidne B. Henriksen. - Tinglæst 8-8-1924. Uden anmærkning.
N.B. Anders Jensen Andersen død den 10 april 1923.
Ejendomsskyld 16[a] 17000 kr. og 16[b] 2.000 kr.

Lourupvej 14, matr. nr. 16^{c}.



Ejer

1891 Carl Frederik Brandt, lejeret til matr. nr. 16c

1898 Samme skøder hus og A. H. Mortensen grunden til Carl Henrik Frederik Brandt
Doris Brandt, enke
Peter Jørgensen
Anna Jørgensen, enke
Per B. Jørgensen
Kim F. Larsen
Sten Nielsen

Transport af køberet og skøde: Den mig efter medfølgende den 4 december 1891 tinglæste kontrakt tilkommende køberet til matr.nr. 16^{c} Lourup, transporterer jeg herved til min sønnesøn Carl Henrik Frederik Brandt, imod at jeg foebeholder mig østre stue i huset til brug for mig , min søn Henrik Vilhelm Fr. Brandt og dennes hustru Dorthea f. Møller, så længe en af os lever, og en halv skæppe jord af haven fra østre ende ligeledes til brug så længe en af os lever. Forstue, køkken, ovn, brønd og redskaber, alt dette skal være til fælles brug. Køberen holder det hele vedlige i god stil og stand. - Dernæst skøder jeg til samme min sønnesøn C. H. F. Brandt det på jorden opførte hus med mur og sømfast tilbehør, i hvilket hus ovennævnte beboelsesret er forbeholdt. - Og endelig fremstår jeg H. Mortensen med udstykning 31 oktober 1891 og skøder til Carl Henrik Frederik Brandt den ovennævnte jordlod, som hedder matr.nr. 16^{c} Lourup og er skyldsat for hartkorn ½ alb. gl. skat 4 øre med rette til og underliggende. Da købesummen 300 kr. ifølge den forrige kontrakt er berigtiget ved pantebrev. - For huset får jeg, gamle Brandt, intet andet vederlag end ovennævnte beboelsesret, som årlig kan ansættes til 25 kr., altså for 5 ar 125 kr., og denne beboelsesret skal behæfte stedet matr.nr. 16^{c} med bygninger og assurance med første prioritets panteret. - Herved anmærkes endnu post 5 i vedhæftede kontrakt, hvorefter ejeren af matr.nr. 16^{a} Lourup bestandig har ret til at benytte den brønd, der graves på det lejede til vanding af de kreaturer som han lader gå på Nørremarken. - Køberen svarer fremtidig skatter og afgifter. Under vore hænder vidnefast p.t. Holsted den den 24 - 1 - 1898. Carl Frederik Brandt, med ført pen. - Carl Henrik Frederik Brandt. - Kurator Chr. Sørensen. A. C. Mortensen. - Vidner ifølge L. 5 - 8 - 7. - Clausen - Andersen. - Ifølge indenrigsministeriets udstykningsapprobation af 31 oktober 1891 er parcellen matr.nr. 16^{c} af Lourup by, Gørding sogn tildelt hartkorn ½ alb., gammelskat 4 øre. - Rbe Stiftamt den 28 - 1 - 1898. .H. Jensen Friis. Fm. Tinglæst 4 - 2 - 1898. - Kuratorbeskikkelse forevist. - kort forevist. - Uden anmærkning.

Lourupvej 24, matr. nr. 16^{d}.



	Ejer	Hustru
1847	Herman Jensen, smed	Else Vistesen
1855	Kjeld Simonsen	Ane Marie Nielsen
1861	Rasmussen Jørgensen	
1863	Ole Jørgensen	Kirsten Andresen
1863	Thomas Peder Sørensen	
1885	Niels Schmidt Hansen, skøde på hus	Mette Jørgensen
1892	Samme skøde på matr. nr. 16d	
1909	J. Th. Jørgensen	
1913	Jørgen P. Jørgensen	
1923	Kathrine Mortensen, særeje	
1924	Hans Jørgensen	
1935	Hans Hansen	
1936	Kjærhardt Pedersen	
	Ejler Pedersen	

Den 23 juni 1847 køber Herman Jensen af Nørre Lourup en lejeret på et stykke jord i 99 år af husmand Morten Hansen nu Anders Hansen Mortensens sted i Nørre Lourup, det stykke jord, som kaldes Skiddenvinde, som grænser mod østre side til Gørklindt Mark, mod nordre side til den gamle vej fra Gørding til Holsted, mod vestre side til Frederik Jespersens ejendom. - Herman Jensen fremlejer jorden og sælger de bygningerne han selv har opført på stedet til Kjeld Simonsen den 8 december 1855. - I 1861 går Kjeld Simonsen fallit, og der bliver holdt auktion over lejeretten med påstående bygninger, og stedet bliver efter rekvisition overtaget af Rasmus Jørgensen, han var en syg mand, og før han døde oprettede han testamente hvorefter hans broder, gårdejer Ole Jørgensen, Sdr. Lourup, skulle arve stedet, lejeretten med bygninger. - Den 19 februar, efter Rasmus Jørgensens død, begærer Ole Jørgensen adkomst til auktionsskøde, som han den 20 marts 1863 transporterer videre med hus og lejeretten til jord fra matr.nr. 16 i Nørre Lourup (Aadalsvej 4) gældende i 99 år fra 1 maj 1847 til Thomas Peder Sørensen. Lejeretten ophæves i 1892, og Niels Schmidt Hansen, der 1885 overtog bygningerne og lejeret, blev også ejer af jorden matr.nr. 16^{d} Lourup.

Skøde og aftægtskontrakt: Undertegnede Niels Hansen sælger hermed til min søn, Jørgen Thomsen Jørgensen, den mig efter skøde læst 21-2-1892 tilhørende ejendom med bygninger, inventar, besætning avl og redskaber og med jorder under matr.nr. 16^{d} Lourup af hartkorn 3 fdk. 3/4 alb, med kirketiende. - Købesum 1.633 kr 35 øre, samt aftægt til mig og hustru Mette Jørgensen for vor livstid. - Tinglæst 19-2-1909. (uddrag)

Uddrag af skøde: Underskrevne Jørgen Th. Jørgensen af Lourup sælger til Jørgen Peter Jørgensen af Vester Holsted den mig tilhørende ejendom matr.nr. 16^{d} Lourup af hartkorn 3 fdk. 3/4 alb. med anpart i tiender og med bygninger og alt tilbehør. - Købesum 3.700 kr. - Ejendomsskyld 3.500 kr. - Tinglæst 9-5-1913.

Uddrag af skøde: Underskrevne Marie Mortensen, Lourup, sælger til landmand Hans Jørgensen, Staarup, den mig ifølge skøde læst 2-2-1923 tilhørende ejendom: Matr.nr. 16^{d} Lourup af hartkorn 3 fdk. 1/4 alb. med bygninger, samt besætningen bestående af 2 køer, 3 grise og 15 høns, avl, afgrøde og driftinventar. - Købesum 11.300 kr. - Ejendomsskyld 7.000 kr. - Tinglæst 24-10-1924.
N.B. Marie Mortensen købte derefter hus i Gørding, Kirkevej 16 matr.nr. 4^{p} Sdr. Gørding.

Lourupvej 31, matr. nr. 16[f].



	Ejer	Hustru
1931	Ingvardt Johansen Schmidt	
1939	Hans Schmidt	
1950	Jørgen Nørgaard Svenning	Marie Svenning
1986	Johnny B. Mikkelsen	Helle B. Jensen

Denne ejendom var oprindelig et statshusmandsbrug, opført 1931, men nuværende ejer, Johnny E. Mikkelsen, der ved skalmuring af bygningerne gav disse et andet udseende, driver tillige en omfattende VVS forretning. - Da Marie ig Jørgen Svenning solgte ejendommen, flyttede de til Brørup, hvor dr købte hus.

Lourupvej 16, matr. nr. 16[g].



	Ejer
1955	Niels Jørgensen
?	Ejvind Dines Christensen
?	Ole W. Tegner
?	Roland Hansen
1990	Jens Christian Nielsen
1993	Flemming Sørensen

Lourupvej 19, matr. nr. 11^{e}.



	Ejer
1927	Christian Klinge
1949	Kirstine Klinge
	Viggo H. Vinding
	Jensine Marie Bothilde Vinding, enke
	Bent T. Tobiasen / Kate Christensen

Lourupvej 27, matr. nr. 23^{d}.

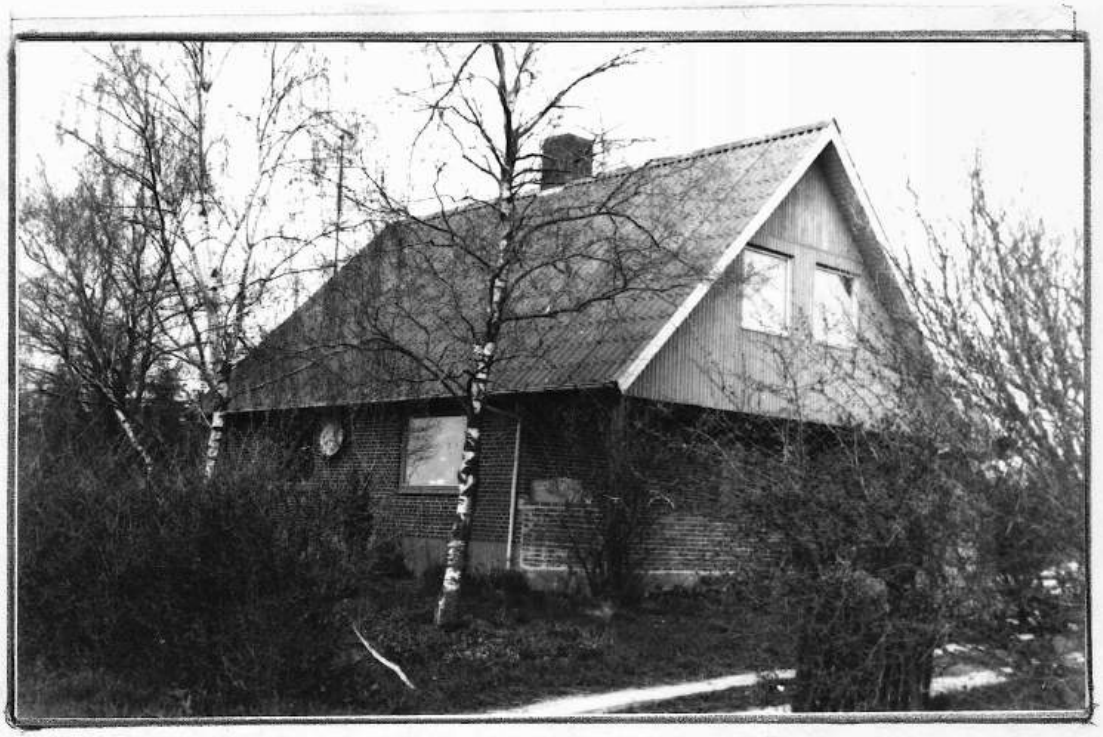

	Ejer	Hustru
1956	Jens Jacobsen	Sørine Jacobsen
	Svend Pedersen	Elly Pedersen
1973	Erik Johansen	Bodil Johansen f. Schmidt
1989	John Hansen	
1990	Jan Poulsen	Maybritt Poulsen

Lourupvej 37, matr. nr. 17[k].



	Ejer	Hustru
1935	Niels Møller	
1959	Kristian Ravn	Thora Ravn
1961	Thora Ravn, enke	
1977	Otto Ravn	
1982	Hjalmar Vistisen	Marie J. Vistisen

Gyllingvej 3



Beboelsesejendom, der hører under "Gyllingsminde" (matr. nr. 7[a])

Lourupvej 35, matr. nr. 18^{c}.

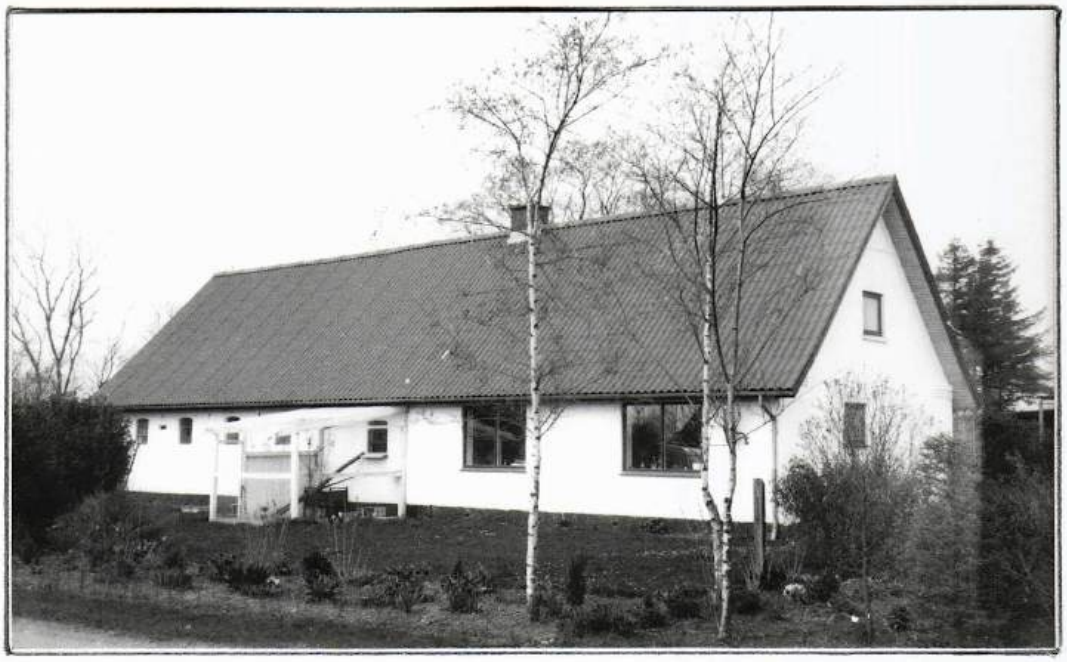

	Ejer	Hustru
1922	Jens Nicolaisen (statshusmandsbrug)	
1924	Jørgen Lassen Keller	
1956	Peder Holden	Oda Holden f. Friis
1960	Halvor Holden	Karen Holden
1969	Bygninger udstykkes, og jorden tillægges matr. nr. 18a, Aadalsvej 2	
1987	Jørgen Fyhn	
?	Rafael H. Gonzales / Kirsten F. Bazelet	

Gårdejer Holden Pedersen, ejer af gården matr.nr. 18^{a} Lourup (Aadalsvej 2) sælger parcel til Jens Nicolaisen, der opretter et statshusmandsbrug på parcellen.

Skøde: Underskrevne Jens Nicolaisen, Lourup, sælger og overdrager herved til medunderskrevne Jørgen Lassen Keller, Vejsig pr. Glejbjerg, den mig ifølge skøde tinglæst 8 februar 1922 tilhørende ejendom matr.nr. 18^{c} Lourup, Gørding Sogn af hartkorn 1 skp. 1 fdk. 2 alb. på følgende betingelser. - 1 - Ejendommen sælges og overdrages køberen som den er og forefindes og er køberen påvist, med påstående bygninger, disses mur og nagelfaste tilbehør hvorunder samtlige kakkelovne, komfur og indmurede kedler, samtlige redskaber, maskiner, vogne, inventar, avl og afgrøde, besætning, som består af 1 hest og 1 ko, gødning, ildebrændsel og fjerkræ (10 høns), i det hele ejendommens rette tilhørende og tilliggende samt med de rettigheder, byrder og forpligtelser, hvormed ejendommen har tilhørt sælgeren, i hvilken henseende bemærkes, at ejendommen er medforhæftet for forlig, tinglæst 24-1-1890, om en tvivl angående skellet mellem Holden Pedersens og Anders Hansen Mortensens ejendomme - 2 - Overtagelsen sker straks og ejendommen henligger fra i dag i enhver henseende for køberens regning og risiko, således at han også i ildebrandstilfælde hæver assurencesummen til anordningsmæssig anvendelse. Køberen svarer alle fremtidig forfaldene renter, skatter og afgifter af det solgte, herunder også renterne, som forfalder i 11 december termin 1923 af de i ejendommen indestående prioriteter, som køberen overtager. - 3 - Købesummen er fastsat til 19.800 kr. skriver nitten tusinde otte hundrede kroner, der afgøres ved at køberen overtager de i ejendommen indstående prioriteter, nemlig - A - Statskassen 7.920 kr. - B - Statslånefonden 5.280 kr. - C - Statskassens prioritet for statstilskud til opførelse af ejendommens bygninger 6.600 kr. ialt 19.800 kr., på de betingelser hvorpå disse prioriteter indestår i ejendommen med tilbehør i henhold til obligation, tinglæst 3 februar 1922, hvorved bemærkes, at gælden forrentes med over 4% rente p.a. - 4 - Den til ejendommen hørende andel i Gørding Mejeri går med rettigheder og forpligtelser over på køberen, men sælgeren hæver overskud indtil i dag. - 5 - Omkostningerne ved denne handel betaler parterne hver med halvdelen. - Og da nu køberen dels har opfyldt, dels har lovet at opfylde vilkårene for handelen, skøder og endelig overdrager jeg, Jens Nicolaisen, herved til Jørgen Lassen Keller den foran nævnte ejendom, som fremtidig skal tilhøre køberen som hans lovlige ejendom, fri for nogen tiltale, med rettigheder og forpligtelser som ommeldt, idet sælgeren indestår for vanhjemmel efter loven. - På tro og love ansætter vi ejendommens værdi til at være 17.250 kr. og værdien af medfulgt løsøre til 1.550 kr. - Da ejendommen er antaget til statshusmandsbrug, vil nærværende skøde kun være at stemple til takst 1 kr. - p.t. Holsted den 24 november 1923. Jens Nicolaisen. Jørgen Lassen Keller.

Vurdering til ejendomsskyld: ingen særskilt. - Skatterne er betalt indtil okt. termin 1923 incl.- Ifølge landbrugsministeriets skrivelse af 9-11 1923 måtte matr.nr. 18^{c} Lourup afhændes til Jens Nicolaisen. Ribe Amtstue den 6 februar 1924. B. Jørgensen. fm - Tinglæst 8-2-1924 uden anmærkning..

Ejendommen er nu nedlagt som landbrug, og jorden tilbageført til matr..nr. 18^{a} Aadalsvej 2. Lourup.

Lourupvej 18, matr. nr. 17a.

	Ejer	Fæster	Hustru
	Bramming Hovedgård	Anders Christensen	
	--- ---	Hns Christensen	
1748	--- ---	Niels Sørensen Gamst	Anne
1755	--- ---	Peder Nielsen Puggaard	
1766	--- ---	Jørgen Jepsen	Kirsten Pedersdatter
	--- ---	Hans Jensen Smed	
1803	Hans Jensen Smed		
1813	Niels Sørensen		
1826	Niels Jensen		
1832	Christen Andersen		Maren Pedersdatter
1840	Egert Christensen		Augusta Kathrine Olesen
1864	Ole Egertsen		Johanne Marie Nielsen
1896	Abel Lund Christian Nielsen		Ane Egertsen
1907	Henrik Martensen, smed		
1913	Samme på matr.nr. 20b		
1917	Thomas Hansen og Peter Andersen i forening matr.nr. 17a 17e 17f 17g 17h og 20b		
1917	Carl Chr. Hansen, matr.nr. 17b 17c 17 h		
1917	Jens Chr. Pedersen til samme på 18d		
1917	Hans Frederik Hansen, 17a 17c 17h og 18d		
1919	Anders Nielsen		
1922	Jacob Frederiksen		
1923	Godtfred Schmidt		
1926	Søren Cl. A. Hansen		
1926	Kristian Laursen Jensen		
1930	Søren Nielsen Nicolaisen		
1933	Sigvald Lønne		
1937	Otto Jepsen		Maja Jepsen
1947	Christian Clausen		
1949	Kristian Riisager		Marie Riisager f. Madsen
1982	Marie Riisager		Enke
1982	Erik Riisager, tømrer og snedkerm.		Grethe Riisager

Jørgen Jepsen solgte "Kashede" og købte nuv. matr. nr. 17a, se Folketælling 1787 og 1801.

Denne gård har i tidens løb haft mange forskellige ejere, fra ældre tid og helt til omkring 1935 lå den ved Aadalsvej umiddelbart øst for nuv. Aadalsvej 1. - Henrik Martensen, der også var smed, udstykkede gården i flere parceller. Under Sigvald Lønne brændte gården, og han flyttede den op til Lourupvej (nuv. Lourupvej 18), hvorefter han i 1937 solgte til Otto Jepsen, der havde ejet den i 10 år, da han solgte til Chr. Clausen og købte en anden gård i Varho.- Marie og Kristian Riisager overtog gården i 1949, og drev den i mange år, indtil 1982, da Marie Risager mistede sin mand ved et pludseligt dødsfald, og da hendes søn, Erik Risager, der var tømrer, ikke havde lyst til landbrug, blev gården nedlagt, og sønnen, Erik Risager, overtog bygningerne (nu 17e Lourup) mens jorden blev solgt til sammenlægning med en anden gård. - Efter nogle års forløb nedbrændte stuehuset, men denne gang blev avlsbygningerne reddet, og her blev indrettet midlertidig beboelse indtil et nyt stuehus var opført.

Skøde: Matr.nr. 17 Lourup (Aadalsvej). Undertegnede Egert Christensen, Nørre Lourup, Gørding sogn, tilstår herved at have solgt og afhændet til min søn, Ole Egertsen og hans arvinger, det mig ifølge skøde tinglæst 17 juli 1840 tilhørende og i Nørre Lourup beliggende sted med bygninger og tilliggende jorder af hartkorn under matr.nr 17 - 6 skp., alt således som samme nu befindes. - Da købesummen 625 rdl. rm., skriver seks hundrede og fem og tyve rigsdaler rigsmønt er berigtiget, og køberen har påtaget sig at svare aftægt af værdi 300 rigsdaler til sine forældre, så skal herværende ejendom med herligheder og rettigheder, pligter og byrder, ligesom jeg har ejet samme, tilhøre køberen og hans arvinger som lovlig ejendom, som jeg er pligtig at hjemle ham efter loven. - Dette tilskrevet med min hånd vidnefast. - Nørre Lourup den 25 februar 1863. Egert Christensen. - Til vitterlighed: Laurids Hansen. Frederik Jespersen. - Tinglæst den 8 januar 1864.



Lourupvej 18 matr.nr. 17[a] Lourup (nu 17[e])

Aftægtskontrakt: Matr.nr. 17 (Aadalsvej). Da jeg, Ole Egertsen, ved skøde af dags dato har overtaget mine forældres, nemlig Egert Christensens sted i Nørlourup i Gørding sogn, så påtager jeg mig herved at svare efterskrevne aftægt til mine forældre, nemlig Egert Christensen og Augusta Cathrine Olesdatter så længe de lever. - 1 - Til aftægtshuset skal aftægtsgiveren Ole Egertsen eller hvem stedets beboere er lade opføre 3 fag hus med loft, vinduer og døre. - 2 - Sengesteder og en skorsten og indrettes ligesom aftægtstagerne selv ønsker det, men vedligeholdes både på tag og fag af stedets beboere. - 3 - Aftægtsgiveren eller stedets beboere svarer til aftægtstagerne følgende aftægt årlig: 3 tdr. rug - 6 skp. byg - 4 skp. bygmalt - 3 skp. hele byggryn - 3 skp. boghvedegryn, hvilket alt leveres i aftægtshuset til aftægtstagerne to gange årlig, nemlig majdag og mortensdag, hver gang med det halve i gode rene og forsvarlige købmandsvarer, årlig 1 lispund tørt flæsk uden ben til fastelavnstid, 3 lispund kød, det halve leveres fersk ligesom det er slagtet og leveres 1 november, det andet halve skal være tørt og leveres til fastelavnstid, 2 tønder gode spisekartofler, hvoraf de 12 skp. leveres 1 november og 4 skp om majdag., - 8 pund tælle - 8 pund godt hør , begge dele leveres 1 november - tillige 6 pund kaffe - 4 pund brun sukker - 6 pund cikorie - 4 kander godt kornbrændevin - 6 pund godt skråtobak, som alt leveres hveranden måned hver gang med en sjetedel - 2 pund sæbe - 2 pund soda - 5 rdl. rigsmønt i håndpenge. Disse leveres det halve om majdag, og det andet halve om mortensdag - 1 skp. salt - 1 pund humle hver 1 november - 3 snese friske hønseæg leveres med 5 æg hver måned - og tillige betaler aftægtsgiveren høstoffer for aftægtstageren - 8 pund uld, som leveres hver 1 november - 1 ½ pund smør som leveres den første hver måned, som bliver ialt 18 pund årlig, og tillige leverer aftægtsgiveren daglig i aftægtshuset 1 kande nymalket mælk, som må være ublandet og tillige 1 kande kærnemælk ugentlig fra Sct. Hansdag og til mikkelsdag. - Til ildebrændsel leveres aftægtstagerne årlig 16 læs tørv af 7 snese pr læs, 2 læs sorte klyne, 2 læs grå klyne, som røgtes og hjemkøres af stedets beboere og sættes ind i aftægtshuset og tildækkes i rette brændselbjærgningstid. - 3 - Til havejord tager aftægtstagerne et stykke sønden for den nuværende have 12 alen bred og 24 alen lang, som idhegnes og gødes af stedets beboere, og når aftægtstagerne ikke selv kan grave det, skal stedets beboere hjælpe til hermed. - 4 - Bryggers, bageovn og brønd bliver til fælles brug, og aftægtstagernes korn må besørges til og hjem fra mølle når forlanges. - 5 - Når en af aftægtstagerne ved døden afgår, da bortfalder årlig af de anførte præstationer 1/3, untagen mælk, deraf bortfalder 1/4, ildebrændsel bliver uforandret. - 6 - Når aftægtstagerne uddrager på deres aftægt, medtager de 2 sengesteder, 1 dragkiste, 1 anden kiste, samt andet som vi behøver på vor aftægt. - 7 - I sygdoms og alderdomstilfælde skal stedets beboere gå tilhånde med fornøden hjælp og tilsyn, og når de ved døden afgår, skal aftægtsgiverne lade dem anstændig begrave efter egnens skik og brug, og vore efterladenskaber deles således at vore døtre arver deres moders tøj og gangklæder og hver en af de 2 senge vi har på vor aftægt, og tillige skal vor datter Anne Kirstine have vor dragkiste, og vor datter Marie vores stueur, og vore sønner arver deres faders linned og gangklæder, det øvrige falder tilbage til stedets beboere. - 8 - Dersom vor datter Anne Kirstine ikke bliver gift men kommer andet sted hen, da skal hun have tilladelse til på stedet at gå og komme som hun selv finder for godt, men når hun er hjemme skal hun gå til bords med stedets beboere og have ligeså god føde som de selv og tillige fornødne klæder når hun behøver det uden at stedets beboere kan fordre nogen betaling derfor. Dersom hun bliver ved stedet til hun ved døden afgår, så er stedets beboere pligtig til at lade hende anstændig begrave. - 9 - For det stemplede papirs skyld anslåes den i denne kontrakt bestemte aftægt 5 gange taget til 300 rdl. - Således denne kontrakt imellem os oprettet og til sikkerhed for sammes rigtige opfyldelse gives denne kontrakt prioritets eller panteret i den mig efter skøde af dags dato overdragne sted. i Nørlourup af hartkorn 6 skp. ½ alb. næstefter 608 rdl. - Den 25 februar 1863.- Aftægtsgiver: Ole Egertsen. Aftægtstager: Egert Christensen. - Vidner Laurids Hansen. Frederik Jespersen. - Tinglæst 8-1-1864.

Aadalsvej 2, matr. nr. 18[a].

	Ejer	Fæster	Hustru
	Bramming Hovedgård	Jens Bertelsen	
1712	--- ---	Jørgen Mathiasen	
1732	--- ---	Christen Christensen	
1747	--- ---	Hans Jørgensen	
1783	--- ---	Rasmus Simonsen	Lucia Hansdatter
1802	--- ---	Lucia Hansdatter, enke	
1802	Ole Nielsen		Lucia Hansdatter
1841	Frederik Jespersen, tinglæst 1847		Magdalene Sørensen
1873	Holden Pedersen		Inger Kirstine Pedersen
1902	Inger Kirstine Pedersen, enke		
1918	Peder Holdensen Pedersen, ugift		
1922	Samme på matr. nr. 15[d]		
1928	Halvor P. Holden		Karen Holden
1936	Samme på matr. nr. 15[b]		
1951	Samme på matr. nr. 15[f]		
1960	Peder Holden		Oda Holden f. Friis
1990	Tonni Nissen		Karen H. H. Nissen f. Holden

Uddrag af Skøde: Underskrevne Frederik Jespersen af Lourup tilstår og herved vitterliggør at have solgt og afhændet, ligesom jeg herved sælger og skøder til Holden Pedersen af Stenderup, det mig ifølge skøde tinglæst 29 januar 1847 tilhørende sted, der under matr.nr. 18[a] Lourup, Gørding sogn står for hartkorn 4 skp. 2 fdk. 2½ alb. gl.skat 2 rdl. 75 sk. med påstående bygninger, samt den af mig indkøbte og dermed forenede parcel matr.nr. 22[c] Lourup af hartkorn 1 fdk. 1/4 alb. gl.skat 8 sk., såvel som disse parcellers tilhørende forholdsmæssige andel i Gørding sogns konge-korntiende. - Og da den akkorderede købesum 2.000 rdl. rent er betalt og berigtiget, tildels derved at køberen overtager og uden ansvar for mig tilsvarer , samt fra april dette år at regne forrenter den på ejendommen hæftende pantegæld, nemlig:- 1 - efter obligation tingl. 26 februar 1847 til Søren Rasmussen m.fl. 88 rdl. - 2 - Efter oblgt. tingl. 31 oktober 1851 til Laurids Hansen for 152 rdl. - 3 - Skifteudlæg tinglæst 7 november 1851 til Dorthea Frederiksen til rest 35 rdl. 1 mark 5 1/3 sk. - 4 - oblgt.. tingl. 29 juli 1864 til Jeppe Jensen for 500 rdl. - 5 - Skifteudlæg tingl. samme dato til Simom Frederiksen for 150 rdl. 2 mark 5 sk. = tilsammen 928 rdl. 4 mark 10 1/3 sk. - medens resten af købesummen er kontant betalt, så skal den fornævnte ejendom med tilbehør fra nu af følge og tilhøre køberen med fuld ejendomsret og med de samme herligheder, rettigheder, pligter og byrder hvormed jeg ifølge mine forhen påberåbte adkomster, har ejet og besiddet samme, og således som jeg forpligter mig til at hjemle ham. m.v. - Til bekræftelse med min underskrift vidnefast. Lourup den 27 marts 1873. Frederik Jespersen. - Til vitterlighed: H. F. D. Kock. Bennedsen. - Tinglæst den 4 april 1873.

Afskrift af Gørding-Malt Herreders skifteprotokol: Dødsanmeldelse.
Den 27 januar 1890 husmand Holden Pedersen. - Enken og umyndige fællesbørn
Arvinger, enken i uskiftet bo efter børnenes tilladelse fol. 437 i Skifteprotokollen.
Udskriftens rigtighed bekræftes. Gørding-Malt Herreder, Holsted den 25 august 1894.- F. Friis.
Bedes tinglæst som adkomst for enken Inger Kirstine Pedersen på matr.nr. 18[a] og 22[c] Lourup med bygninger og jorder af hartkorn 4 skp. 2 fdk. 2½ alb. og 1 fdk. 1/4 alb.- sidste købesum 4.000 kr.- Anmærkning frafaldes.- Holsted den 22 maj 1902. Clausen ved Jørgensen.- Tinglæst den 23 maj 1902. - Uden anmærkning.

Skøde: Underskrevne fhv. landmand Holden Pedersens enke, Inger Kirstine Pedersen af Lourup, sælger og skøder herved for mig og arvinger til min søn Peder Holdensen Pedersen samme sted, den mig tilhørende ejendom matr.nr. 18[a] Lourup, Gørding sogn, af harthorn 4 skp. 0 fdk. 1 3/4 alb. - Købesummen er 18.000 kr. og berigtiges ved at køberen fremtidig forrenter og afdrager gælden til vest og sønderjydsk Kreditforening stor 4.500 kr., udsteder obligation for 500 kr., og udbetaler kontant 1.000 kr, medens resten er berigtiget idet køberen har beløbet tilgode for fortjent løn m. m. - Den nævnte ejendom skal derfor fremtidig følge og tilhøre køberen som dennes rette og uigenkaldelige ejendom, under mit hjemmelsansvar efter loven. - Uden for den ommeldte købesum skal køberen yde sælgerinden et forsvarligt underhold, ophold og pleje i enhver henseende i sit hjem, og hvis sælgerinden flytter derfra, skal der i stedet udbetales hende 600 kr. årligt. - Denne hendes ret sikres ved tinglæsning på den herved solgte ejendom med panteret næst 4.500 kr. - I handelen medfølger andel i Gørding Mejeri med overskud fra overtagelsen. - Overtagelsen er sket, og køberen svarer fremtidig alle skatter og afgifter af enhver art. - På ejendommen er tinglæst en deklaration overfor matr.nr. 17[a] Lourup. - Vi erklærer herved på tro og love, at den faste ejendoms værdi i handel efter vor overbevisning ikke overstiger 12.000 kr. , medens resten af købesummen er for det medfulgte rørlige gods. - Lourup den 31 oktober 1918. Inger Kirstine Pedersen. J. K. Pedersen.- Til vitterlighed: P. K. Pedersen. Hans Pedersen.- Eendomsskyld af matr.nr. 18[a] 18[c] 18[d] og 22[c] Lourup udgør 13.000 kr. - Tinglæst den 22 november 1918.



Aadalsvej 2, matr. nr. 18[a] m.fl.

Denne gård var en af de boelssteder, der flyttede ud af byen i 1782. - Rasmus Simonsen (født 1736) blev gift med Hans Jørgensens datter, Lucia Hansdatter (født 1756), og overtog 1783 gården i fæste efter svigerfaderen. 1802, efter Rasmus Simonsens død, giftede Lucia Hansdatter sig med med Ole Nielsen, og fæstegården bliver købt fri af Terman Øllgaard, Bramminge hovedgård. - Lucia Hansdatter levede længe. I folketællingslisten 1945 står hun og manden som aftægtsfolk hos Frederik Jespersen, hun var da 93 år og Ole Nielsen 67. - Frederik Jespersen solgte til Holden Pedersen, der døde 1890, og enken Kirstine Pedersen overdrog 1918 gården til sin søn Peder Holdensen Pedersen. Han forblev imidlertid ugift, og efter hans død overtog en brorsøn, Halvor Holden, gården. Han havde dog førinden oprettet testamente, hvor han betænkte sine søskende med større eller mindre beløb. Hans søster Kirstine, der antagelig havde holdt hus for ham, fik det meste nemlig 10.000 kr. samt hvad hun ville have af indboet. - 1858 blev der udstykket en parcel fra gården (nuv. Lourupvej 22, matr.nr. 18[b]), og 1822 blev der udstykket en parcel til en statsejendom, (Lourupvej 37 matr.nr. 18[c]). Denne ejendom er dog senere købt tilbage og jorden tillagt gården. (se matr.nr. 18[c]). - Halvor Holden købte 1936 kirkeengen matr.nr. 15[b], og i 1951 et areal nord for Lourupvej matr.nr. 15[f]. - Oda og Peder Holden, der overtog gården 1960, solgte den 1990 til en datter og svigersøn Karen og Tonny Nissen, hvorved den blev i familien, en gård med stor besætning og fuld fart på produktionen.

Skøde på Kirkeengen: Undertegnede kirkeværger for Gørding Kirke tilstår herved på kirkens vegne, og efter indhentet opprobation meddelt i skrivelse af 22 novb. 1935 fra Kirkeministeriet og Stiftøvrigheden over Ribe stift, sælger, skøder og endelig overdrager til: Gårdejer Halvor Holden af Lourup, den Gørding Kirke efter noteret adkomst i tingbogen tilhørende engparcel; Matr.nr. 15[b] Lourup, Gørding sogn, af hartkorn 2 1/4 alb. med denne parcels hele rette til og underliggende i enhver henseende. Parcellen, der er en englod østlig for byen og nord for åen, sælges og overdrages til køberen i forefindende stand og med påstående afgrøde. - Køberens overtagelse af den solgte englod er sket 1 april 1936 fra hvilken dato parcellen har henligget for køberens regning og risiko i enhver henseende, og køberen svarer alle af den solgte parcel gående skatter og afgifter af enhver art fra og med 1.ste april 1936.
Købesummen er fastsat til 425,00 kr. hvilken købesum erlægges kontant ved dette skødes underskrift. - Samtidig med købesummens erlæggelse vil køberen have at erlægge renter af købesummen a' 4 % p.a. fra overtagelsesdagen den 1 april at regne. - De med dette skødes oprettelse, stempling og tinglysning forbundne omkostninger udredes med halvdelen af sælgeren og halvdelen af køberen. - Og da nu køberen har betalt den akkorderede købesum samt renter af denne fra overtagelsesdagen, så meddeles der herved køberen Halvor Holden endeligt og ubetinget skøde på parcellen matr.nr. 15[b] Lourup, Gørding sogn, - I overtagelsen medfølger den parcellen tilkommende ret til vej m.m. over matr.nr. 16 Lourup ifølge forlig tinglæst 3-6-1887, ligesom også den lodsejerne påhvilende almindelige regulativmæssige oprensningspligt overgår på køberen. - Gørding den 3 juli 1936. - Som sælgere Gørding Kirke ved kirkeværgerne: Mads. P. Madsen. - P. C. Hansen. - Som køber Halvor Holden. - Underskrevne bevidner herved at foranstående underskrifter er ægte, at dateringen er rigtig og underskriverne er myndige: L. M. Lauridsen, repræsentant, Gørding - Jens Kr. Jensen, handelsmand, Gørding.

Lourupvej 22, matr. nr. 18^b.

	Ejer	Hustru
1858	Anders N. Bøtker	Mette Kirstine Ansager
1867	Niels Thomsen	Ane Kjerstine Frederiksen
1880	Hans Andreasen	Marie Katrine Ktistensen
1881	Inge Marie Søndergaard	
1882	Andreas Christensen Møller	Mette Marie Møller
1903	Niels Marinus Jensen Møller	Kirstine Møller
1918	Samme på matr. nr. 17g	
1935	Jørgen Madsen	Karen Madsen f. Hansen
1944	Hans Peter Petersen	
1951	Frands Lauridsen	Hedvig Lauridsen
1964	Svend Aage Lauridsen	Kirsten Lauridsen f. Clausen

Frederik Jespersen, der ejede gården matr.nr. 18^a Lourup, (Aadalsvej2) solgte 1858 en parcel (matr.nr. 18^b) fra sin gård til Anders Nielsen Bøtker, der opførte bygninger på parcellen., og solgte den 1867 til Niels Thomsen for 500 rigsdaler, som desuden måtte svare en aftægt til sine forældre Hans Petersen og hustru Kirstine Chrestensdatter. - Niels M. J. Møller udstykkede en parcel fra gården nord for Lourupvej , matr.nr. 17^k hvor han opførte et hus (nuv. Lourupvej 37) da han i 1935 solgte gården. - Gården ejes og drives nu af Kirsten og Svend Aage Lauridsen, der har solgt besætningen og er gået over til planteavl.

Uddrag af skøde: Underskrevne Anders Nielsen Bøtker af Nørre Lourup, Gørding sogn tilstår at have solgt, ligesom jeg herved skøder, afhænder og fuldkommen overdrager til Niels Thomsen af samme by og sogn, den mig ifølge den 19 marts 1858 tinglæst skøde tilhørende parcel 18^b Lourup af hartkorn 1 skp. 0 fdk. 1 alb., gammelskat 61 skilling., tilligemed de af mig selv opførte bygninger og hartkornets anpart i Gørding sogns konge-korntiende. Da køberen har berigtiget den herfor accorderede købesum 500 rdl. skriver fem hundrede rigsdaler rigsmønt, og tillige påtaget sig at svare aftægt til hans forældre, skal fornævnte sted med bygninger og konge-korntiende anpart fra dato tilhøre bemeldte Niels Thomsen, med de samme herligheder, rettigheder, pligter og byrder hvormed jeg har ejet samme, og hvorhos jeg bliver hans hjemmelsmand efter loven. - Det bemærkes at køberen må tåle anmærkning om at den forudgående ejendom hvorfra nærværende solgte parcel er udstykket, hæftende pantegæld, hvorimod han indtræder i samme betingelser som mig med hensyn til den i mit skøde indeholdende bestemmelse om min sælger Frederik Jespersen skal besørge den således herom indgåede anmærkning udslettet så snart den på den herved solgte ejendom hæftende til ham udstedte obligation for 500 rigsdaler, hvilken gæld køberen overtager i mit sted. Endvidere må han tåle at nærværende skøde erholder anmærkning om en på den solgte parcel tilligemed ejendommen hvorfra samme er udstykket hæftende lejekontrakt. Køberen er pligtig at betale alle med denne skøde vedkommende omkostninger.
Under min hånd vidnefast - Nørlourup den 17 juni 1867. Anders Nielsen Bøtker. - Til vitterlighed: H. J. Christensen Frederik Jespersen. - Tinglæst den 8 november 1867

Skøde: Underskrevne Hans Andreasen af Lourup sælger og skøder herved til Inger Marie Søndergård den mig ifølge skøde tinglæst 2 april 1880 tilhørende ejendom med påstående bygninger og tilliggende jorder, som under matr.nr. 18^b Lourup står skyldsatte for hartkorn 1 skp. 0 fdk. 1 alb. gl.skat 1 kr. 27 øre, med anpart efter hartkornet i sognets konge-korntiende. - Og da købesummen 5.000 kr. nævner fem tusinde kroner er berigtiget, dels ved kontant betaling af 3.000 kr., overtagelse af pantegæld 1.200 kr..samt udstedelse af obligation for 800 kr., så skal den nævnte ejendom med rette til og underliggende fremtidig følge og tilhøre køberinden Inger Marie Søndergård som hendes lovlige og velerhvervede ejendom, under mit hjemmelsansvar efter loven. - Køberinden skal respektere en lejekontrakt til Hans Petersen og hustru på hus og jord tinglæst 15 december 1871. - Dette jordstykke forbeholder sælgeren sig såvel som huset, så at når lejetiden er udløben jord og hus tilfalder sælgeren. Herved bestemmes at køberen skal besørge jordstykket lovformelig fraskilt, og når udstykningen er sket tilskøder sælgeren jorden uden nogen købesums erlæggelse. Omkostningerne ved udstykning og skødning betales af os hver med halvdelen. Når sådan skødning har fundet sted skal den øvrige del af matr.nr. 18^b befries for hæftelsen af lejeretten. - Medforhæftelsen af 176 kr. reserveres. - Omkostningerne ved dette skøde betales af os hver med halvdelen.
Under min hånd vidnefast p.t. Holsted den 10 maj 1881 - Udstykningen fremmes hurtigst muligt.
Hans Andreasen. - Til vitterlighed: Petersen. S. S. Nielsen.- Tinglæst 29 juli 1881.- Uden anmærkning.



Niels Møller

Lourupvej 22 matr.nr. 18^{b} Lourup

Skøde: Undertegnede Inger Marie Søndergård, som efter skøde tinglæst den 29 juli 1881 ejer stedet matr.nr. 18^{b} i Lourup, Gørding sogn tilstår herved at have solgt og afhændet ligesom jeg herved sælger og skøder fra mig og arvinger til Andreas Christian Møller fra Endrupskov i Slesvig bemeldte sted med påstående bygninger, disses mur og sømfaste dele samt jorder af hartkorn 1 skp. 1 alb. gl.skat 1 kr. 27 øre, med avl og afgrøde, gødning og brændsel samt besætning af kreaturer og avlsredskaber og øvrige rette tilhørende og tilliggende. - Som vederlag for denne ejendom er der overdraget mig et sted i Slesvig, og sælger og skøder jeg derfor stedet med tilhørende og tilliggende til Andreas Christian Møller, så at det for fremtiden skal tilhøre ham med de samme rettigheder, pligter og byrder, hvormed det har tilhørt mig under mit hjemmelsansvar efter loven. - Det bemærkes: 1 - Køberen overtager og forrenter fra 11 juni d.å. pantegælden til N. L. Pedersen, N Iversen, Frederik Jespersen og H. Andersen 2.000 kr., og han ordner det fornødne med disse kreditorer.
2 - Han overtager det købte og svarer alle efter i dag forfaldene skatter, tiender og afgifter.
3 - Han klarer mit mellemværende i anledning af at jeg har gjord skridt til optagelse af kreditforeningslån, og han betaler alene dette skøde.
4 - Han respekterer lejekontrakt tinglæst 15 december 1871 til Hans Petersen og hustru på et hus og nogle jorder, såvel som at Hans Andreasen ved mit skøde har forbeholdt sig dette hus med jord, når lejetiden er udløbet, til ejendom, i hvilken anledning køberen indtræder i det af mig ved mit skøde påtagne forpligtelser.
5 - Stedets værdi ansættes til 3.000 kr. hvoraf besætning m.v. 500 kr.
Under min hånd , set på af 2 vidner. p.t. Holsted den 9 august 1882. Inger Marie Søndergård. med ført pen.. Clausen. S. S. Nielsen.- Tinglæst 25 august 1882. - Uden anmærkning.

Skøde: Underskrevne Andreas Christian Møller sælger og skøder herved fra mig og arvinger til min søn, Niels Marinus Jensen Møller, min ejendom i Lourup med bygninger, disses mur og sømfaste dele, kakkelovne, komfur og med jorder af hartkorn under matr.nr. 18^{b} Lourup 1 skp. 0 fdk. 1 alb. gammelskat 1 kr 27 øre, med anpart i kongetiende og i kirketiende og med besætning, inventarium, avl, afgrøde, gødning, brændsel samt andet rette tilhørende og tilliggende. - Og da køberen har forpligtet sig til at overtage og fremtidig forrente pantegælden 1.300 kr. til vest og sønderjydsk Kreditforening efter forskrivning tinglæst 3-5-1895. - 400 kr. til N. Thomsen nu Chr. Pedersen, og har givet mig og hustru kontrakt om aftægt for vor livstid af værdi for 5 år 700 kr., så skal ommeldte sted herefter følge og tilhøre Niels M. J. Møller som fuldkommen, uigenkaldelig og uindskrænket ejendom med samme ret og adkomst hvormed det har tilhørt mig, og under mit hjemmelsansvar efter loven, mod at han fremtidig svarer skatter og afgifter. På rørligt gods falder af købesummen 1.000 kr. - p.t. Holsted den 7 november 1903. Andreas Chr. Møller. Niels M. J. Møller. - Til vitterlighed: Clausen. Grum Schvensen. - Anmærkning frafaldes om adkomstmangel m. h. t. tiendeanparterne. - For vedk. Clausen. - Tinglæst 13 november 1903. - Uden anmærkning.

Lourupvej 11, matr. nr. 19[a] m.fl. "Nordgård".

	Ejer	Fæster	Hustru
	Bramming Hovedgård	Jørgen Bennedsen	
1738	--- ---	Hans Christensen	
	--- ---	Hans Jørgensen	Maren Andersdatter
1794	--- ---	Maren Andersen, enke	
1784	--- ---	Jørgen Hansen	Anna Eriksdatter
1811	Jørgen Hansen		--- ---
1814	Peder Gregersen		
1828	Søren Hansen Gregersen		
1836	Hans Sørensen		Dorthe Nielsdatter
1842	Niels Pedersen		Ane Kathrine Pedersen
1855	Ane Kathrine Pedersen, enke		
1855	Peter Hansen Friis		Ane Margrethe Nielsen
1869	Christian Sørensen		Cecilie Friis
1902	Peter Hansen Sørensen		Karen Sørensen
1909	Magnus G. Madsen		Else Madsen f. Pedersen
1945	Jørgen Madsen		Karen Madsen f. Hansen
1964	Christian Heick		Ruth Heick f. Madsen

Niels Pedersen og hustru Ane Katrine Pedersen, der ejede "Nordgård" i Nørre Lourup, havde tre børn, Kjersten Nielsen Lund f. 1826, Peder Nielsen Lund f. 1830 og Peder Jensen Nielsen Lund f. 1833, antagelig plejebørn, da de ikke ses at være født i Gørding sogn, begge sønner bosatte sig i Lourup, . (se matr.nr. 22 og 28[a])
Niels Pedersen solgte 1855 gården til P Hansen Friis, der efter 14 år solgte den til sin svigersøn Christian Sørensen fra Varho, men samtidig udstykkede han en parcel fra gården beliggende ved Gyllingvej, matr.nr. 19[c], hvor han opførte en ejendom, til sig selv og hustru Ane Margrethe Friis. Efter svigerforældrenes død overtog Chr. Sørensen ejendommen. I 1902 solgte han gården matr.nr. 19[a] til sin søn, Peter Hansen Sørensen, der kun havde haft den få år, da den gik til tvangsauktion. Ved auktionen blev faderen højstbydene med et bud på 12.500. kr. for hvilket bud han begærede sig gården udlagt som ufyldestgørende panthaver.

Skøde: Underskrevne Peter Hansen Friis af Nørre Lourup, Gørding sogn, tilstår og vitterliggør at have solgt og afhændet, ligesom jeg herved sælger, skøder og aldeles overdrager og afhændet fra mig og arvinger til min svigersøn Christian Sørensen fra Varho, hovedparcellen af den mig ifølge skøde tinglæst den 27 juni 1855 tilhørende gård i Nørre Lourup, Gørding sogn, hvilken hovedparcel ifølge indenrigsministeriets approbation af 9 juni d.å. er ansat til hartkorn 1 tdr. 1 skp. gammelskat 4 rdl. 21 sk.- Med parcellen følger foruden de af mig selv opførte bygninger og tilliggende hartkorn med forholdsmæssig andel i Gørding sogns konge-korntiende.- Den samlede ejendom står under matr.nr. 19[a] skyldsat for hartkorn 1 tdr. 6 skp, 3 fdk 2 alb. gammelskat 6 rdl. 69 sk.. - Og da købesummen 5.000 rdl. nævner fem tusinde rigsdaler rigsmønt er berigtiget derved at køberen overtager den på den samlede ejendom hæftende prioritetsgæld til hospitalsmidlerne i Ribe stor 2.000 rdl., dels på anden måde, samt da han endvidere har forpligtet sig til at svare mig og min nuhavende kone aftægt for vor livstid efter denne d. d. oprettede aftægtskontrakt, så skal fornævnte parcel matr.nr. 19[a] således som beskrevet fremtidig tilhøre ham som med de samme herligheder, rettigheder, pligter og byrder, hvormed jeg har ejet samme, og hvortil jeg bliver hjemmelsmand efter loven.- Det bemærkes: - 1 - Foruden fornævnte købesum skal køberen svare mig og nuhavende kone aftægt for vor livstid efter dens værdi af 400 rdl. - 2 - Jeg eller efterkommende ejere af den tilbage blivende del af gården, der under matr.nr. 19[c] står for hartkorn 5 skp. 3 fdk. 2 alb. gl.skat 2 rdl 6 sk. forbeholdes ret til klynebjergning efter rimelig anvisning i den herved bortskødede parcels mose til fornøden husholdning, hvorved dog bemærkes: at når enten jeg eller mine livsarvinger ikke længere er i besiddelse af matr.nr. 19[c], når ejendommen er overgået til fremmedes eje eller brug, må klynene ikke graves. - 3 - Ligeledes forbeholder jeg mig for mit eget og efterkommeres sted,, så længe disse er af mine livsarvinger ret til mærgelkastning i matr.nr. 19[a] til fornøden brug for matr.nr. 19[c], hvorimod denne ret bortfalder hvis sidstnævnte parcel går i fremmedes eje eller brug. - 4 - Fornøden vej i anledning af mergel og klynebjergning forbeholdes på rimelig og passende sted. Disse forannævnte rettigheder har dog 1ste hæftelsesret på matr.nr. 19[a] næstefter 2.400 rdl. og aftægten. Dette til bekræftelse under min hånd vidnefast. Nørre Lourup den 30 juni 1869. Peter Hansen Friis. Vidner: Tolstrup. Smith. - Imod dette skødes tinglæsning vides intet at erindre Ribe Stiftamt den 7 juli 1869. - Tinglæst 1 oktober 1869.

Aftægtskontrakt oprettet imellem Peter Hansen Friis med hustru Ane Margrethe Friis som aftægtstagere, og svigersønnen Chr. Sørensen af Nørre Lourup som aftægtsgiver. Som beboelse for aftægtsfolkene skal på parcellen 19[c] i Nørre Lourup opføres et hus af nye materialer, 5 fag langt og 10 alen dybt, hvilket hus indrettes efter aftægtsfolkenes ønske, brædder på gulv, vinduer og døre samt ..... - I dette hus'bekotning, såvel i henhold til materialer samt opførelse deltager aftægtsgiveren Chr. Sørensen med halvdelen, hvorimod den øvrige halvdel af bekostningen er ham uvedkommende. - Ved aftægtshuset sættes en forsvarlig og tilstrækkelig vandrig brønd med røde mursten. m.v.



"Nordgård" Lourupvej 11

Skøde: Jeg underskrevne Christian Sørensen af Nørre Lourup sælger og skøder fra mig og mine arvinger til min søn, Peter Hansen Sørensen, den mig ifølge skøde tinglæst 1 oktober 1869 tilhørende gård i Nørre Lourup, Gørding sogn, med jorder som under matr.nr. 19[a] N. Lourup er skyldsat for hartkorn 1 tdr.. 1 skp.., glammelskat 8 kr. 2 øre, og med bygninger, besætning, avl, afgrøde, ud og indbo, sidstnævnte dog med undtagelse af hvad vi tage med os på aftægt, samt med anpart efter hartkornet i sognets konge-korntiende og kirketiende. - Og da købesummen 13.600 kr. er berigtiget ved at køberen overtager: - 1 - Den på den nævnte ejendom hvilende gæld til Ribe Hospital ifl. obligation tinglæst 30 september 1898 stor - 4.000 kr. - 2 - Fremtidig svarer den på ejendommen hvilende aftægt til Peter Hansen Friis og hustru N. Lourup ifølge aftægtskontrakt tinglæst 1 oktober 1869, hvilken aftægts værdi for 5 år er sat til 800 kr. - 3 - Og overtager den på ejendommen hvilende gæld til fornævnte Peter Hansen Friis ifl. obligation læst 1 oktober 1869 stor - 800 kr. - 4 - Fremtidig svarer aftægt til mig og hustru ifl. aftægtskontrakt tinglæst samtidig hermed, hvilken aftægt for 5 år ansættes til værdi - 2.000 kr. - 5 - Samt udsteder til mig en panteobligation lydende på 2.700 kr., hvilken obligation tilligemed den under punkt 4 nævnte aftægt får panteret efter de under punkterne 1-2-3 nævnte hæftelser og 2.500 kr. - 6 - Og endelig kontant har udbetalt mig - 2.500 kr., så skal denne ejendom matr.nr. 19[a] N. Lourup således som den foran er beskrevet, herefter følge og tilhøre fornævnte Peter Hansen Sørensen som hans lovlig erhvervede ejendom med de samme herligheder og rettigheder, pligter og byrder hvormed den har tilhørt mig, og under mit hjemmelsansvar efter loven. - Det bemærkes - 1 - Køberen overtager ejendommen 1 januar 1902 og svarer fra den tid skatter og afgifter af den. - 2 - Den på den omhandlede ejendom matr.nr. 19[a] hidtil hørende hæftelse angående mergelkastningsret, klynekastningsret og vejret for 19[c] N. Lourup, som omhandles i mit skøde af 1-10-1869 fritager jeg herved matr.nr. 19[a] for, idet jeg er ejer af 19[c] ifølge skøde læst 22-7 1881. - Nørre Lourup den 30-12-1901. P. H. Sørensen. Chr. Sørensen. - Tinglæst 10 - 1 - 1902.

Udrag af Transport-Købekontrakt oprettet af Chr. Sørensen af Lourup som sælger og Magnus Georg Madsen af Glud som køber: Chr. Sørensen, som ved tvangsauktionen den 15 juni d.å. overtog Peter Hansen Sørensens gård matr.nr. 19[a] Lourup med bygninger og tilbehør blev højstbydende med et bud på 12.500 kr transporterer og overdrager herved den således af ham erhvervede ret til at få adkomst på ommeldte ejendom til Magnus Georg Madsen hvorved bemærkes, at han som ufyldstgjort panthaver har forbeholdt at erholde ejendomsudlæg. Af den ved auktionen tilstedeværende besætning er siden auktionen dog solgt 1 kvie og 2 lam .Af det ved auktionen oplyste fremgik, at fjærkræet ikke fulgte med ejendommen ligesom 1 kakkelovn og 1 komfur i aftægtslejligheden heller ikke fulgte med, ligeledes var 2 får og 2 lam uden for salget.. - Købesum 14.824 kr.. - Lourup den 21 november 1908. Chr. Sørensen. - Tinglæst den 15 januar 1909.

Magnus Madsen, der overtog gården i 1908, tinglæst 1909, solgte den til sin søn, Jørgen Madsen, og købte hus i Gørding Nørregade 44, Karen og Jørgen Madsen solgte 1964 til en datter og svigesøn, Ruth og Chr. Heick, og flyttede til Gørding i et nyopført parcelhus, Nørregade 83. - Ruth og Chr. Heick er således tre[dic] generation i samme familie på gården (næsten 90 år). Driften er udvidet betydelig ved opførelse af nye driftbygninger til kvægavl og mælkeproduktion, opkøb af mere jord, foruden de lejede arealer fra en nabocjendom. - Det gamle aftægtshus havde ikke mere nogen funktion, så det er fjernet. - Vil næste generation følge i slægtens spor på "Nordgård" eller hvad sker der ved næste generationsskifte?

Aadalsvej 1, matr. nr, 20[a] "Engvanggård".

	Ejer	Fæster	Hustru
	Bramming Hovedgård	Niels Rasmussen og Berendt Hansen	
1769	--- ---	Niels Andreasen	Maren Knudsdatter
1806	Maren Knudsdatter, enke		
1806	Andreas Nielsen, søn		
1818	Svend Jensen		
1818	Hans Sørensen		
1841	Søren Jepsen		
1870	Lauge Sørensen (tinglæst 1882)		Ane Laustsen
1910	Søren Jepsen Sørensen		Maren Sørensen
1914	Carl Jørgensen Skjøtt		
1919	Frederik Jørgensen		
1923	Andreas Jensen		Karen Jensen
1969	Arne Jensen		Ane M. Jensen

Skøde: Underskrevne Søren Jepsen, Nørre Lourup, Gørding sogn og herred, tilstår og herved gør vitterlig, at jeg har solgt og herved sælger, skøder og overdrager fra mig og andre mine arvinger til min søn Lauge Sørensen og hans arvinger, vort påboende sted i Nørre Lourup som jeg ejer efter skøde, dateret 13 maj 1841, tinglæst 18-6-samme år, stående for gammelt hartkorn 4 skp., ny matr.nr. 20 med hartkorn 5 skp. 1 fdk. ½ alb., de derunder hørende jorder, påstående bygninger med alle mur og nagelfaste dele, sæd, avl og gjødske samt stedets anpart i Gørding sogns konge-korntiende, alt i den stand hvori samme nu befindes og således som køberen det har antaget og tiltrådt, der herved bliver hans lovlige ejendom fra dato eftersom den akkorderede købesum 800 rdl. skriver otte hundrede rigsdaler rigsmønt er overtaget i pantegæld til Anders Holm Adsersen i Sdr. Lourup, og der er mig under d.d. oprettet lovformelig aftægtskontrakt som køberen har for sig og efterkommere nøjagtig at efterleve. Endvidere skal køberen svare alt hvad af det købte sted forfalder fra indeværende periodes begyndelse og alene bekoste skøde, som herved stadfæstes med vidnefast underskrift. En lejekontrakt med Christen Pedersen om et stykke jord fra stedet reserveres. - Nørre Lourup den 29 december 1870. Søren Jepsen. - Til vitterlighed: Hans H. Jensen. Laust Hansen. Hans H. C. Jensen. - Hvordan lejekontrakt til Christen Pedersen som anført, endvidere mergelkastningsret tilstået nabomand Laust Hansen og en lejeret til et stykke mosejord for Christen Kjeldbjerg som kontrakt derom findes tinglæst. - Til vitterlighed: Hans H. C. Jensen. Hans H. Jensen og Laust Hansen var også til stede. - Tinglæst 10-3-1882. - Uden anmærkning.

Skøde: Underskrevne Lauge Sørensen af Lourup tilstår at have solgt og afhændet ligesom jeg herved skøder til min søn Søren Jepsen Sørensen, den mig ifølge adkomst af 29 december 1870 tinglæst 10 marts 1882 tilhørende ejendom i Lourup by, Gørding sogn, som efter at noget er bortsolgt derfra står for hartkorn ifølge vurdering 18-01-1903.- matr.nr. 20[a] Lourup 0 tdr. 3 skp. 3 fdk. 1 1/4 alb. - matr.nr. 20[c] Lourup 0 tdr. 1 skp. 1 fdk 0 alb., med påstående bygninger og beholdning af avl og gødning samt besætning og inventarium. For såvidt der til ejendommen er indkøbt tiendeanparter medfølger disse.- Køberen skal med rettigheder og forpligtelser respektere følgende på ejendommen hæftende byrder: Tinglæst 2-8-1845 på mærgelkastningsret for Laurids Hansen. - Tinglæst 5-3-1852 på noget mosejord for Christen Pedersen. - Tinglæst 16-12-1853 på noget mosejord for Christen Christensen. - Endvidere skal han overtage den på ejendommen ifølge kontrakt tinglæst den 10 marts 1882 hæftende aftægtskontrakt til Maren Sørensen, som ifølge aftægtskontraktens indhold kan ansættes til værdi for 5 år af 1.500 kr., købesummen ansættes til værdi af 10.000 kr. hvoraf dog på medfulgt rørlige ting falder mindst 3.000 kr., så at vederlag for fast ejendom kun er 7.000 kr. - Denne købesum berigtiger køberen ved overtagelse af følgende på ejendommen påhæftende prioriteter: til P. J. N. Lund eller hans enke i Lourup ifølge obligation tinglæst 30 august 1883 på 2.000 kr.- ifølge do tinglæst 13 januar 1873 for 2.000 kr. - ifølge do tinglæst 2 juli 1897 for 2.000 kr.-1.000 kr. - Den øvrige del 4.000 kr. anses som vederlag for køberens bestyrelse og arbejde på ejendommen i en lang årrække. Foruden købesummen skal køberen tilstå mig ophold ifølge samtidig hermed oprettet kontrakt ansat til stempelværdi 2.000 kr. - Ejendommen som den her er beskrevet skal derfor for eftertiden følge og tilhøre køberen som lovlig velerhvervet under mit hjemmelsansvar.- Køberen har forlængst overtaget ejendommen og svarer for eftertiden alt hvad svares bør og renterne af prioriteterne. - p.t. Holsted den 2 november 1910 Lauge Christensen med ført pen.
Til vitterlighed med hensyn til paragraf 5-1-7 Smith E. Hansen. - Vurderingssum til ejendomsskyld af sælgerens fornævnte ejendom udgør 8.500 kr. - De pr april termin 1910 forfaldne amtstueskatter er betalte. - Ribe Amtstue den 9 november 1910.- B. Jørgensen, fm. - Tinglæst den 11 november 1910.



Aadalsvej 1 "Engvanggård"

Uddrag af skøde: Underskrevne Søren Jepsen Sørensen af Lourup sælger og skøder herved for mig og arvinger til Carl Jørgensen Skjøtt af Lourup de under 29 september 1913 de under matr.nr. 20^{c} Lourup udstykkede parceller: matr.nr. 20^{a} Lourup af hartkorn 1 skp. 1 fdk. 1 3/4 alb. og 20^{d} Lourup af hartkorn 2 skp. 0 fdk. 1 3/4 alb. med derpå værende bygninger, disses mur og nagelfaste tilbehør, samt med besætning, inventarium, avl, afgrøde og gødning. - Købesummen er 12.350 kr.- Der reserveres at der på ejendommen hæfter 2 lejekontrakter, som dog delvis er udslettede. - Da ejendommen ikke er særskilt vurderet til ejendomsskyld erklærer vi på tro og love at vi ansætter ejendommens værdi til 7.000 kr., idet resten af købesummen falder på medfulgt løsøre. - p.t. Holsted den 7 januar 1914. - Søren Jepsen Sørensen. Carl Jørgensen Skjøtt. - Vurderingssum til ejendomsskyld af sælgerens samlede ejendom udgør 8,500 kr.
Tinglæst den 16 januar 1914. - Uden anmærkning.

Skøde: Underskrevne gårdejer Frederik Jørgensen, Lourup. sælger, skøder og endelig overdrager herved for mig og arvinger til landmand Andreas Jensen, Plougstrup, min ejendom matr.nr. 20^{a} Lourup af hartkorn 1 skp.1 fdk. 1 3/4 alb. og matr.nr. 20^{d} samme sted af hartkorn 2 skp. 0 fdk. 0 1/4 alb. med påstående bygninger, disses mur og nagelfaste tilbehør, og med besætning, inventarium, avl, afgrøde, brændsel og fjærkræ. - Købesummen er 21.500 kr. og er berigtiget ved at køberen på egen regning forrenter og afdrager gælden til den vest og sønderjydske Kreditforening, delvis til forhøjet rente....11.200 kr. , hvad herpå er afbetalt såvel som andele reservefond og administrationsfond kommer køberen tilgode. - Ligeledes overtager, forrenter og afdrager køberen på egen regning og risiko, men fra 1 april dette år gælden til Gørding Sparekasse... 3.650 kr., i pantebrevet står 4.100 kr. hvorom retsanmærkning frabedes. - Restkøbesummen er kontant betalt med 6.650 kr. - Overtagelsen sker i dag, og køberen svarer alle de skatter og afgifter af det solgte, der vedrører tiden fra og med 1ste marts d.å. - Det solgte står fra i dag i enhver henseende på køberens regning og risiko også således at han i ildebrandstilfælde oppebærer assurancen.- Der medfølger andel i Gørding Mejeri med overskud fra overtagelsen: - Der reserveres, at det solgte er behæftet med 2 lejekontrakter, tinglæst henholdsvis 5-3-1852 og 16-2-1853 henholdsvis på nogle jorde og mosejord. - Vi erklærer på tro og love, at løsørets værdi i handel er 7.500 kr. - Det solgte skal fremtidig følge og tilhøre køberen som hans rette og uigenkaldelige ejendom under sælgerens hjemmelsansvar efter loven. - Parterne betaler hver ½ skøde. - Holsted den 8 marts med bemærkning at køberen indtræder fra 1 marts d.å. i sælgerens forhold til højspændingsværket med ret og pligt. - Frederik Jørgensen. Andreas Jensen.
Vurderingssum til ejendomsskyld er 13.000 kr. - Forfaldne skatter er betalte til oktober termin 1922 incl. - Ribe Amtstue den 14 marts 1923 B. Jørgensen. fm. - Tinglæst 16 marts 1923. - Uden anmærkning.

Andreas Jensen, der kom fra Plougstrup, Jernvedlund sogn, købte 1923 denne gård, og solgte den efter 46 års ejertid til sin søn Arne Jensen. - Gården er en af de boelssteder, der ved udskiftningen i 1782 flyttede ud fra Lourup by. - Arne Jensen og hustru Ane M. Jensen ejer stadig gården, der nu er på ca. 24 ha.

Lourupvej 39, matr. nr. 20^{b}.

Skøde: Jeg, Lauge Sørensen (ejer af matr.nr. 20^{a} nuv. Aadalsvej 1), skøder herved til Gørding-Vejrup kommune den under 28 januar 1903 udstykkede parcel matr.nr. 20^{b} Lourup af hartkorn 2 1/4 alb. gammelskat 23 øre, præstekorntiende i rug 1/4 fdk. med anpart i konge-korn og kirketiende. Og da købesummen 200 kr. er kontant betalt, så skal ommeldte parcell herefter følge og tilhøre kommunen som fuldkommen, uigenkaldelig og uindskrænket ejendom under mit hjemmelsansvar efter loven. Denne skødning sker til fuldbyrdelse af leje og købekontrakt til H. P. S. Hermansen tinglæst 7 maj 1880, og medfølger under skødningen den på lodden stående hytte, men kommunen er forpligtet til at lade kontrakten udslette. - Amtsrådets samtykke til købet foreligger i mødet 7 marts 1902 nr. 74. - Under min hånd vidnefast Nørre Lourup den 14 december 1903. Lauge Sørensen m.f.p. - Til vitterlighed ifølge lov 5-1-7 - S. E. H. Møllgaard . K. Pedersen - Matr.nr. 20^{b} Lourup by, Gørding sogn, udstykningsapprobationsdato 28 januar 1903., hartkorn 2 1/4 alb. gl.skat 23 øre. Ribe Stiftamt den 7 januar 1904. Stemann. - Tinglæst den 15 januar 1904. - Kort forevist. - Uden anmærkning..

Skøde: I henhold til Ribe amtsråds tilladelse i møde den 30 maj 1913. - R.A.H. 14/13 224. -sælger og skøder underskrevne Gørding sogneråd til smed Henrik Martensen af Lourup den kommunen tilhørende parcel matr.nr. 20^{b} Lourup, Gørding sogn af hartkorn 2 1/4 alb. med derpå værende bygninger, disses mur og nagelfaste tilbehør. - Det bemærkes: til bemeldte har kommunen indkøbt mergel for et beløb af 450 kr, hvilket ligeledes er sket med amtsrådets samtykke. Denne mergel medfølger i handelen, idet køberen skal indtræde i alle kommunens forpligtelser over for Aastrup-Holsted Mergelselskab af hvem mærgelen er købt.- Købesummen er 450 kr for ejendommen, og dette beløb betales kontant ved skødets udstedelse, endvidere 450 kr. for mergelen, heraf betales kontant 52 kr. , mens resten erlægges ved at køberen som anført påtager sig kommunens forpligtelser overfor leverandøren. - Den nævnte ejendom skal fremtidig følge og tilhøre køberen som dennes rette og uigenkaldelige ejendom under mit, kommunens, hjemmelsansvar efter loven.- Overtagelsen er sket og køberen svarer fremtidig alle skatter og afgifter af enhver art. Den nuværende beboer af huset, Hans Rasmussen har for livstid ret til afbenyttelse af huset og haven, kommunen holder vedlige efter eget skøn så længe. Ved beboerens død får køberen først rådighed over hus og have. - Da parcellen ikke er særskilt vurderet til ejendomsskyld, erklærer vi herved på tro og love ar vi anser købesummen for parcellens rette værdi. - Gørding den 30 september 1913 - som sælger for Gørding sogneråd P. K. Petersen, fmd. og Hans Th. Petersen. - Som køber Henrik Martensen. - Til vitterlighed: Schvensen. Hans Th. Petersen. - Vuurderingssum til ejendomsskyld af fornævnte ejendom udgør 400 kr. løbenr. 327, 2 alm. vurdering. - De pr. april termin 1913 forfaldne amtstueskatter er betalte. Ribe Amtstue den 29 oktober 1913. - B. Jørgensen. Tinglæst den 31 oktober 1913. - Uden anmærkning.

Udslettes af pantebogen: I skøde fra Gørding sogneråd til Henrik Martensen på den Gørding kommune tidligere tilhørende ejendom matr.nr. 20^{b} Lourup, Gørding sogn, af hartkorn 2 1/4 alb., hvilket skøde er tinglæst den 31 oktober 1913, har sognerådet forbeholdt sig brugsret for Hans Rasmussen for dennes livstid af hus og have. Da sognerådet nu har anbragt nævnte Hans Rasmussen, der forsørges ved kommunens foranstaltning, på anden måde , har den ikke mere interesse i den nævnte beboelsesret og kvitterer derfor denne i sin helhed til udslettelse i pantebogen. - Gørding sogneråd den 21 februar 1917. - p. s. v. P. K. Petersen.

Denne hytte lå på den nordlige ende af nuv. ejendom matr.nr. 20^{c} Lourupvej 39, men hytten er forlængst revet ned og jorden tillagt matr.nr. 20^{c} Lourup, det eneste der var tilbage, da Anna og Peter Thomsen Jessen i 1928 overtog denne ejendomm var en gammel brønd.

Lourupvej 39, matr. nr. 20^{c}.



Ejer

1913 Søren Jepsen Sørensen sælger parcellen til Niels Marinus Jensen Møller
1928 Peter Thomsen Jessen
1986 Anna Jessen, enke
1988 Hans Jessen
1993 Arne Kristensen

Ejeren af matr.nr. 20^{a} Lourup, Aadalsvej 1, solgte denne parcel matr.nr. 20^{c} fra sin gård til Jens Marinus Jensen Møller, der ejede gården matr.nr. 18^{b} (nuværende Lourupvej 22), parcellen lå nord for Lourupvej overfor denne gård, og engang i 1920^{erne} blev der opført bygninger på parcellen af en mand fra Glejbjerg (navn ukendt), der i 1928 solgte den nyoprettede ejendom (20^{c}) til Anna og Peter Thomsen Jessen. Forinden var ejendommen 20^{b}, der lå nord for matr. nr. 20^{c} blevet nedlagt, og jorden tillagt den her nævnte ejendom. Anna og Peter Th. Jessen drev denne ejendom i mange år, og efter Peter Th. Jessens død blev Anna Jessen boende alene på ejendommen et par år, hvorefter hun solgte den til sin søn Hans Jessen. Han blev imidlertid syg og døde få år efter, og ejendommen blev solgt til nuværende ejer Arne Kristensen. - Anna Jessen f. Bøgh flyttede til Holsted.

.**Skøde:** Underskrevne Søren Jepsen Sørensen af Nørre Lourup tilstår herved at have solgt og afhændet , ligesom jeg herved skøder skøder til Niels Marinus Jensen Møller af Lourup til forening med sin ejendom samme steds, den mig tilhørende parcel matr.nr. 20^{c} Lourup af hartkorn 1 skp. 1 fdk. 0 alb. med alle dertil knyttede rettigheder, navnlig muligvis dertil indkøbte tiendeparter. - Købesummen er akkorderet til 1.800 kr. nævner atten hundrede kroner, og da denne købesum er berigtiget, så skal parcellen som den nu er beskrevet følge og tilhøre køberen som lovlig og velerhvervet under mit hjemmelsansvar. - Køberen har lovet at tåle hæftelsen af følgende på ejendommen noterede dokumenter: 1 - Lejekontrakt til Laurids Hansen på mergelkastningsret. - 2 - til Christen Pedersen på nogle jorder - 3 til Christen Christensen på et stykke mosejord, men enten er de uden betydning eller også vedrører de slet ikke den solgte parcel, men dog har jeg lovet køberen, hvis der er nogen mulighed derfor, at få dem udslettede. - Iøvrigt skal skødet være frit og ubehæftet. Køberen har allerede overtaget parcellen og skal svare alt hvad af samme svares bør. Det solgte er ikke ansat til særskilt ejendomsskyld, men på tro og love erklærer sælger og køber, at den ikke har nogen større værdi end den fornævnte derfor givne købesum.
p.t. Holsted den 19 april 1913. Niels Marinus Jensen Møller. Søren Jepsen Sørensen.
Til vitterlighed: Smith. E. Hansen. – Vurderingssum til ejendomsskyld af matr.nr. 20^{a} og 20^{c} Lourup udgør 8.500 kr. Løbenr. 88 2 alm. vurderimg. - De pr. oktober termin 1912 forfaldne amtstueskatter er betalte. Ribe Amtstue den 25 april 1913. B. Jørgensen. fm. - Tinglæst den 9 maj 1913. - Uden anmærkning

Hejrskovvej 33, matr. nr. 21[a] "Højgård".

	Ejer	Hustru
1809	Hans Michelsen	
?	Anders Mortensen	
1819	Iver Thomsen Vejen	
1834	Andreas Laugesen Lykkeskjær	
1841	Michael Thøgersen	
1844	Søren Johansen	Johanne Andreasdatter
1857	Chr. Christensen, adkomst	Johanne Marie Andreasdatter
1871	Johanne Marie Andreasdatter, enke	
1871	Andreas Sørensen	
1877	Nicolai Bruuhn	
1878	Niels Sørensen	
1880	Mads Knudsen Lund	Ane Marie Lund f. Konradsen
1906	Søren Lauge Sørensen	
1912	Niels Bennedsen	
1919	Kristian H. Flintholm	
1923	Laurids Lauridsen	
1938	Axel Poulsen	Tinne Poulsen
1972	Villy S. Jacobsen	Kathrine Jacobsen f. Bruhn
1994	Karsten Lund Jensen	Karin Christensen

Jorden fra matr. nr. 12b, Tvedvej 33 er tillagt gården.

Skøde: Underskrevne Johanne Marie Andreasdatter enke efter Christian Christensen af Heirskov i Gørding sogn tilstår og vitterliggør, at have solgt og afhændet, ligesom jeg herved sælger, skøder og aldeles overdrager og afhænder fra mig og øvrige arvinger til min søn Andreas Sørensen, det mig ifølge lovlig adkomst, tilhørende sted i ommeldte Heirskov, Gørding sogn med påstående bygninger og tilliggende jorder, der under matr.nr. 21 er skyldsatte for hartkorn 1 skp. 3 fdk. 1½ alb., gammelskat 2 rdl. 5 sk. tillige med dette hartkorns andel i sognets konge og korntiende. Med stedet følger dets besætning, udbo og indbo med undtagelse af hvad jeg af det sidstnævnte udtager til brug på aftægten. - Og da køberen har berigtiget den akkorderede købesum 1.200 rdl. dels ved at han overtager og tilsvarer prioriteterne til beløb 551 rdl 5 mark 6 sk., dels på anden måde, samt da han endvidere har forpligtet sig og efterkommere til at svare og udrede aftægt til mig for min livstid, så skal fornævnte sted med bygninger og tilliggende således som skrevet for fremtiden tilhøre køberen som hans lovlige erhvervede Ejendom i hvilken henseende hjemmelspligten påhviler mig. - Det bemærkes - 1 - Køberen skal som nævnt svare mig aftægt for min livstid efter derom d.d. oprettet aftægtskontrakt, hvilken aftægt for 5 år er ansat til værdi 400 rdl. - 2 Han må selvfølgelig tåle, at dette skøde får påtegning om den af ham overtagne gæld, med mindre han foretrækker at indfri eller omprioritere samme. - 3 En med Henrik Pedersen oprettet lejekontrakt, hvorved nogle jorder er udlejede og overdraget ham, skal køberen holde sig efterrettelig imod at oppebære den årlige lejeafgift 1 rdl., bemeldte kontrakt er tinglæst den 9 marts 1866. - Dette til bekræftelse under min hånd i vidners overværelse. p.t. Holsted den 22 februar 1870. - Johanne Marie Andreasdatter m. f. p. - Til vitterlighed : ? Tolstrup. - Tinglæst den 23 juni 1871.

Uddrag af skøde: Underskrevne Niels Sørensen af Hejrskov tilstår herved og vitterliggør, at jeg til Mads Knudsen Lund af Øster Hjerting i Slesvig, har solgt den mig ifølge skøde tinglæst 1 marts 1878 tilhørende ejendom med påstående bygninger og tilliggende jorder, der under matr.nr. 21 Lourup står for hartkorn 1 skp. 3 fdk. 1 ½ alb. gl.skat 4 kr. 7 øre, med anpart efter hartkornet i sognets konge-korntiender. - Købesummen er akkorderet til 14.000 kr.nævner fjorten tusinde kroner, berigtiges således: I dag er kontant betalt 500 kr. - køberen overtager følgende gæld. til Kirsten Sørensen 123 kr. 77 øre ifølge skifteextrakt tinglæst 31 oktober 1845 - til Peter A. Andreasen 500 kr. ifølge obligation tinglæst 15 januar 1864 - til Andreas Sørensen 8.200kr. ifølge obligation tinglæst 2 februar 1877 - til Anders Holm Adsersen resten 4.676.23 kr ialt berigtiges derved at køberen udsteder bevis for dette beløb. - Og da købesummen således er berigtiget, så skal den fornævnte jendom fremtidig med rette til og underliggende fremtidig tilhøre køberen Mads Knudsen Lund. - Foruden købesummen forpligter køberen sig sig til at overtage og tilsvare den på ejendommen hæftende aftægt til Johanne Marie Andreasdatter ifølge kontrakt tinglæst 23-6-1871, værdi for 5 år 800 kr. - Følgende lejekontrakter på nogle jorder reserveres: Til Henrik Petersen på nogle jorder tinglæst 18 marts 1866. - Til Jørgen Chr. Hansen tingl. 18 juli 1879 - lejeafgift 120 kr. årlig. - Omkostningerne ved skodet betales helt igennem af parterne hver med halvdelen. - Holsted den 11 august 1880. Niels Sørensen. - Til vitterlighed: Petersen. S. S. Nielsen. - Tinglæst 13 august 1880. - Uden anmærkning

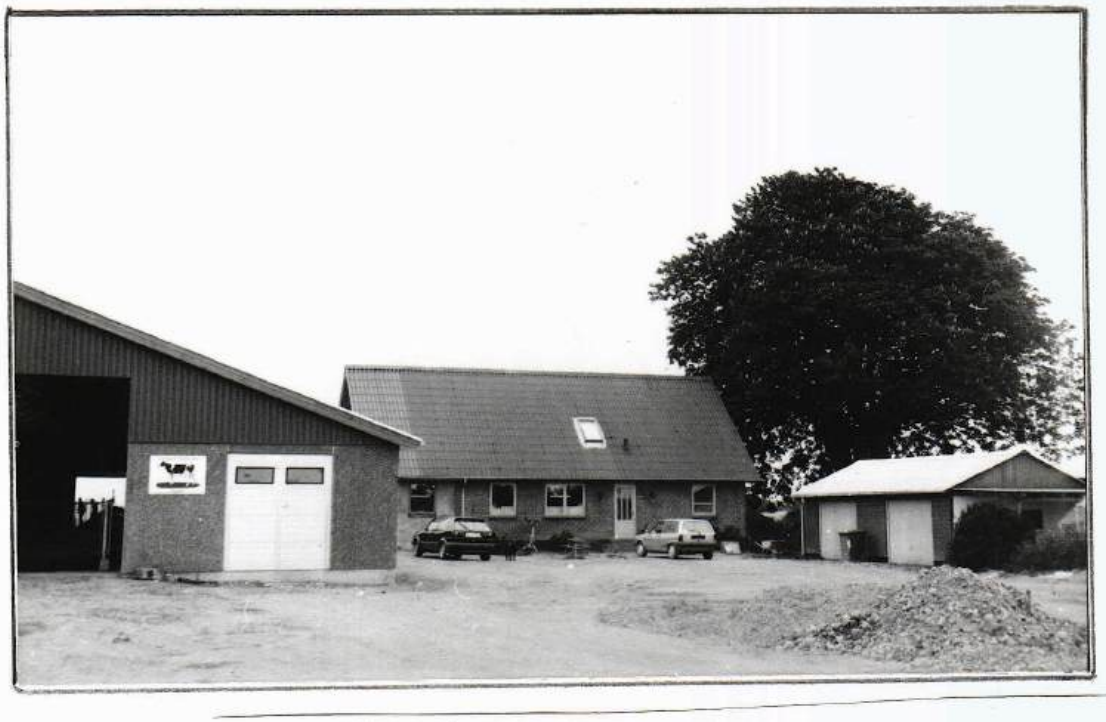

"Højgård" Hejrskovvej 33

Skøde: Underskrevne husmand Niels Bennedsen Hansen af Lourup sælger og skøder herved for mig og arvinger til Kristian Hansen Flintholm af Nollund, den mig tilhørende ejendom matr.nr. 21^{a} Lourup, Gørding sogn, af hartkorn 1 skp. 2 fdk. 0 ½ alb., matr.nr. 2^{at} Gjettrup, Aastrup sogn uden hartkorn, med derpå værende bygninger, disses mur og nagelfaste tilbehør, besætning, bestående af 3 heste, 7 køer og 9 ungkreaturer, 3 svin og 10 høns, 2 faar, samt alle maskiner, vogne og avlsredskaber, al avl og afgrøde, - Købesummen er 30.000 kr, og er berigtiget ved at køberen overtager og fra 11 decbr. f.å. forrenter og afdrager gælden til Holsted Sparekasse stor 8.000 kr. og betaler resten kontant, og den nævnte ejendom skal fremtidig følge og tilhøre køberen som dennes rette og uigenkaldelige ejendom, under mit hjemmelsansvar efter loven. - Overtagelsen sker straks og køberen svarer fremtidig alle skatter og afgifter af enhver art. - Der medfølger andel i Gørding Mejeri og Esbjerg - Andelsslagteri med overskud fra overtagelsen. - På matr.nr. 2^{at} Gjettrup reserveres forskellige servitutter. - Vi erklærer på tro og love at værdien af den faste ejendom ikke overstiger 15.000 kr. , mens resten er for medfulgt løsøre. - N. Bennedsen Hansen. Kristian H. Flintholm. - vidne: F. Chr. Frandsen. - Tinglæst 25-4-1919.

Skøde: Underskrevne gårdejer Kristian H. Flintholm, Lourup tilstår og vitterliggør at have solgt og overdraget, ligesom jeg herved sælger, skøder og endelig overdrager for mig og arvinger til Hrr gårdejer Laurids Lauridsen, Jernvedlund, den mig ifølge tinglæst adkomst tilhørende ejendom beliggende i Lourup by Gørding sogn, samt en parcel beliggende i Gjettrup, Aastrup sogn, skyldsat for hartkorn under matr.nr. 21^{a} Lourup, Gørding sogn: 1 skp. 2 fdk. 0 ½ alb., og matr.nr. 2^{at} Gjettrupgårde, Aastrup sogn uden hartkorn, med de på ejendommen værende bygninger, disses grund-mur-og nagelfaste tilbehør herunder kakkelovne, komfur og indmuret kedel, avl og afgrøde, besætning og inventarium samt al ejendommens øvrige tilbehør og tilliggende, kun det private indbo undtages. - Købesummen er fastsat til 40.000 kr. , skriver firetitusinde kroner, der berigtiges på følgende måde: Køberen overtager, forrenter og afdrager fra 1 maj 1923 den til Holsted Sparekasse skyldige kapital 10.000 kr. til forhøjet rente, køberen ordner selv, uden risiko for sælgeren, overtagelsen af denne gæld. - Resten 30.000 kr. er berigtiget. - Overtagelsen sker 1 maj 1923, hvilken dag er skæringsdag for alle af ejendommen gående indtægter, og alle ejendommens påhvilende skatter og afgifter, således at alle skatter og afgifter, der vedrøre tiden fra og med 1 maj 1923 udredes af køberen, ligesom også ejendommen fra nævnte dag står for køberens regning og risiko i enhver henseende, også således at han i tilfælde af ildebrand hæver assurancesummerne fra dato. - I handelen medfølger andel i Gørding Andelsmejeri med overskud fra overtagelsen, ligesom køberen fra 1 maj 1923 overtager andel i mejeriets gæld. - Det reserveres at matr.nr. 2^{at} Gjettrup er medforhæftet for samtlige servitutter, der hæfter på matr.nr. 2^{a} Gjettrup hvorfra den i sin tid er udstykket. - Vi, parter i handelen; erklærer på tro og love at værdien af det medfulgte løsøre er 20.000 kr. og at den faste ejendoms værdi ikke overstiger restbeløbet af købesummen. - Da den akkorderede købesum således er berigtiget, så skal den fornævnte ejendom herefter fremtidig følge og tilhøre køberen som hans rette og velerhvervede ejendom under sælgerens hjemmelsansvar efter loven. - Parterne betaler hver halvt skøde. - Holsted den 17 april 1923. - Som sælger Kristian H. Flintholm. Som køber Laurids Lauridsen. - Til vitterlighed F. Chr. Frandsen. K. Anger.- Ejendomsskyld 20.000 kr. - Tinglæst 4-5-1923. - Uden anmærkning.

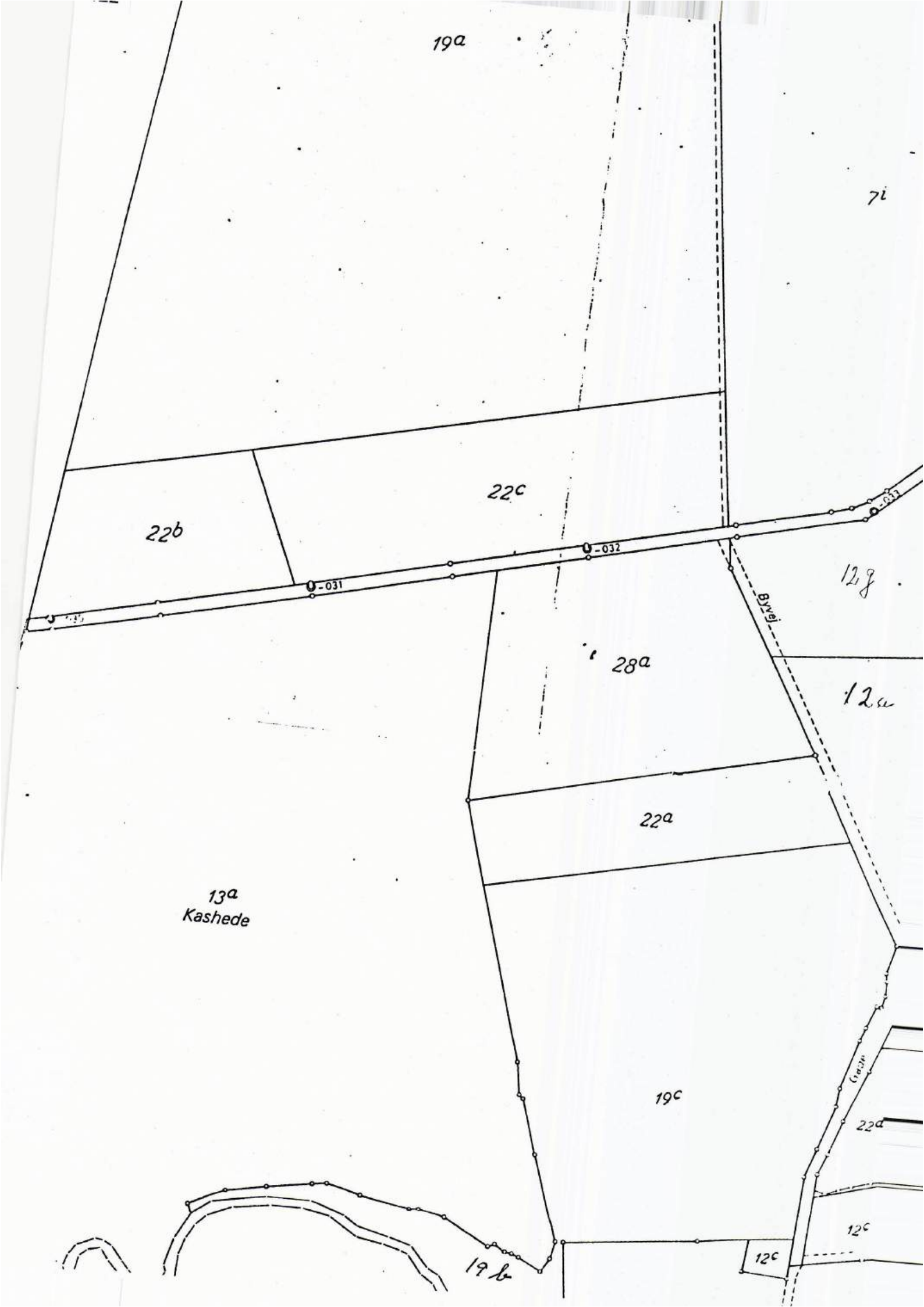
19a
7i
22b
22c
-031
-032
-033
12g
Byvej
28a
12a
22a
13a
Kashede
19c
22a
12c
12c
19b

Gyllingvej, matr. nr. 22 22^a 22^b 22^c 22^d.

	Ejer	Fæster	Hustru
	Bramming Hovedgård	Svend Jørgensen	Mette Nielsdatter
	--- ---	Mette Nielsdatter,enke	
	--- ---	Peter Villadsen	
1796	--- ---	Niels Nielsen	Maren Sørensdatter
1811	Niels Nielsen		--- ---
1823	Karen Nielsdatter		
1830	Svend Sørensen, copuleringsattest		Karen Nielsdatter
1846	Morten Nielsen		Kirsten Marie Larsdatter
1858	Peder Nielsen Lund og Chr. Nielsen, sameje		
1859	Peder Nielsen Lund, eneejer		Ingeborg Brokdorf
1861	Jacob Jørgensen		Nicoline Jørgensen f. Nissen
1862	Nicoline Jørgensen, enke		
1862	Christen Pedersen (Granholm)		Johanne Gylling

Denne gårds bygninger lå på en mindre parcel øst for nuværende Gyllingvej, mens dens tilliggende jorder lå vest for samme vej syd for nuv. Lourupvej 10, og resten lå på den anden side denne gård nord for Lourupvej. - Gården blev senere udstykket i fire parceller, i 1855 blev der oprettet en ejendom på den vestlige ende af jorden nord for Lourupvej, nuv. Lourupvej 9 (se under matr.nr. 22^b). Samme år blev der opført en ejendom på resten af jorden nord for Lourupvej, matr.nr. 22^c. Denne ejendom fik tillagt jorden syd for nuv. Lourupvej 10 (matr.nr. 22^a). - Den gamle gårds bygninger, øst for Gyllingvej, blev 1861 solgt til husmand Jacob Jørgensen under betegnelsen matr.nr. 22^d, men han døde allerede året efter, og hans enke, Nicoline Jørgensen født Nissen, solgte ejendommen til Christen Pedersen "Granholm" (matr.nr. 12^a Lourup). Ejendommens Bygninger blev mange år benyttet som lejebolig, men er forlængst revet ned.

Da Peter Nielsen Lund havde erhvervet den nye ejendom på matr.nr. 22^c 22^a , hvis bygninger var placeret nord for Lourupvej, overfor nuv. Lourupvej 10, ansøgte han om retten til at drive høkervirksomhed , hvilket han blev bevilget, men i 1864 bortforpagtede han både ejendommen og høkerforretningen til sin bror Peter Jensen Nielsen Lund, der netop havde overtaget ejendommen på den anden side vejen, og høkerforretningen blev derefter drevet fra denne ejendom. (se under matr.nr. 28^a Lourupvej 10).

Skifteattest: Overensstemmende med Gørding-Malt Herreders skifteprotokol attesteres, at ved anmeldelse af husmand Jacob Jørgensen af Nørre Lourup hans dødsfald blev tillige anmeldt, at hans enke Nicoline Jørgensen f. Nissen agter at hensidde i uskiftet bo, og at hun således er forblevet i besiddelse af boet, navnlig af det Jacob Jørgensen ifølge skøde tinglæst 3 juli 1861 tilhørende sted i Nørre Lourup, der under matr.nr. 22^d står for hartkorn 2 fdk.gl.skat 14 sk. tillige med de på samme stående bygninger. - Gørding-Malt herredsfoged 30 april 1862.- Petersen.
Tinglæst som adkomst for Jacob Jørgensens enke, Nicoline Nissen på det ovennævnte sted matr.nr. 22^d Nørre Lourup..- Holsted den 30 april 1862.- For vedkommende: Søren Nielsen.

Uddrag af Skøde: Underskrevne Nicoline Jørgensen f. Nissen, enke efter afdøde husmand Jacob Jørgensen, Nørre Lourup, tilstår herved at have solgt, ligesom jeg herved sælger, skøder og aldeles overdrager for mig og mine arvinger til gårdmand Christen Pedersen af Nørre Lourup (Granholm), den mig ifølge skøde til min afdøde mand, tinglæst den 3 juli 1861, og skifteretsattest om at jeg som hensiddende i uskiftet bo efter ham, og er rådig over boet, tilhørende sted i Nørre Lourup, der under matr.nr. 22^d står for hartkorn 3 fdk tilligemed de på ejendommen stående bygninger. - Købesummen 400 rdl. er berigtiget, og bemeldte sted med bygninger skal herefter tilhøre Chr. Pedersen som hans fuldkomne, uigenkaldelige ejendom med samme herligheder, rettigheder, pligter og byrder hvormed min afdøde mand, og senere jeg har ejet, og hvortil jeg er køberens hjemmelsmand efter loven. Skatter og afgifter af stedet svarer køberen fra dato. - Holsted den 30 april 1862. -- Nicoline Nissen.

Lourupvej 9, matr. nr. 22^{b} m.fl.

	Ejer	Hustru
1856	Maren H. Frøsig	
1855	Claus Frederik Pedersen	
1867	Henrik Benthin	
1868	Didrik Lauridsen	
1876	Christian Jørgensen	
1884	Peter Dynesen	
1890	Jes Hansen	
1900	Søren Jensen	
1907	Hans Nielsen Mortensen	
1907	Ebbe Hansen Bjerrum	
1908	Hans Nielsen Knudsen	
1908	Anders Peter Andersen	
1908	Eskild Hansen	
1908	Markus G. H. Albertsen	
1909	Frederik Christensen	
1909	Carl Julius Johansen	
1913	Hans Nielsen Knudsen v/ tvangsauktion	
1913	Laurids Marius Lauridsen, fogedudlæg	
1915	Hans Jørgen Petersen	
1919	Samme skøde på matr. nr. 1l Varho	
1922	Niels Chr. Nielsen	
1947	Hans Jespersen	
1948	Hans Chr. Tonnesen	Margrethe J. Tonnesen
1960	Samme skøde på matr. nr. 12g	
1984	Flemming B. Tonnesen	Karen M. Tonnesen

Denne gård, nuv. Lourupvej 9, .blev 1855 udstykket fra den nu forlængst nedlagte gård matr.nr. 22 Lourup, Gården, der fik matr.nr. 22^{b}, fik den vestlige ende af den jord den nævnte gård ejede nord for Lourupvej. Gården, der til at begynde med var en mindre ejendom (et boel) har i tidens løb haft mange ejere. Hans Jørgen Petersen, der overtog den i 1915, købte 1919 11 tdr. land i Varho ejerlav (matr. nr. 1^{l} Varho), som han lagde til gården, og Hans Chr. Tonnesen, der overtog gården i 1948, Købte 1960 16 tdr. land (matr.nr. 12g Lourup) fra gården Granholm, Gyllingvej 2, og gården, 22^{b} er nu på ca. 18 ha. Hans Chr. Tonnesen solgte 1984 til sin søn Flemming B. Tonnesen, der er uddannet ingeniør, og hustru Karen M. Tonnesen, der uddannet diakon, men de driver dog stadig landbrug på gården.

Mageskifteskøde: Underskrevne Claus Frederik Petersrn af Fonager tilstår at have mageskiftet, ligesom jeg herved mageskifteskøder til og overdrager til Henrik Bentin, det mig ifølge adkomstdokument tinglæst 14 december 1855 tilhørende sted i Lourup med påstående bygninger og tilliggende jorder som under matr.nr. 22^{b} står skyldsatte for hartkorn 0 tdr. 1 skp. 0 fdk. 2 1/4 album gammel skat 34 sk., samt anpart efter hartkornet i Gørding sogns kongetiende. - Og da køberen som vederlag for min ejendom svarer de efter bedste skjønnende ansættes til værdi 700 rdl. skriver syv hundrede rigsdaler, har meddelt mig adkomst på en ejendom i Fonager, som er af større værdi, så skal det anførte sted i Lourup for eftertiden følge og tilhøre Køberen som hans lovlige ejendom. - Det bemærkes: at køberen allerede har modtaget stedet, og at han fremtidig svarer alle skatter og afgifter af samme, at køberen overtager den på stedet hæftende pantegæld 400 rdl. som han fremtidig forrenter og hvorom han tåler anmærkning. - Under min hånd vidnefast nærværende i Holsted den 24 juli 1867. Claus Frederik Petersen. - Til vitterlighed: H. Smidt. C. Clausen. - Tinglæst den 2 august 1867.



Lourupvej 9, matr.nr. 22^{b}

Skøde 1890: Underskrevne Peter Dynesen af Lourup tilstår herved, at jeg til Jes Hansen fra Lunderskov har solgt og overdraget den mig ifølge skøde den 18 april 1884 tilhørende ejendom med påstående bygninger og tilliggende jorder, som under matr.nr. 22^{b} står for hartkorn 1 skp. 0 fdk. 2 1/4 alb. gl.skat 70 øre med anpart konge-korntiende og kirketiende. - Og da købesummen 3.000 kr. nævner tre tusinde kroner er berigtiget ved at køberen overtager pantegælden - a - til Peter Jensen Nielsen Lund 1.200 kr. efter obligation tinglæst den 11 juni 1878. - b - til Ane Kirstine Dynesen 485 kr. 25 øre efter kontrakt tinglæst tinglæst 5 november 1886, hvilken gæld han forrenter fra 11 ds. - dels på anden måde, så skal nævnte ejendom fremtidig følge og tilhøre køberen Jes Hansen som hans lovlige ejendom, under mit hjemmelsansvar efter loven. - Køberen overtager ejendommen den 14 januar 1890, men den står fra dato for hans regning og risiko, så at han i ildebrandstilfælde hæver assurancesummen til anvendelse efter lov og vedtægt. - p.t. Holsted den 21 december 1889. - Peter Dynesen.
Til vitterlighed: Petersen. N. K. Jørgensen. - Tinglæst den 10 januar 1890. - Uden anmærkning.

Skøde 1922: Underskrevne husmand Hans Jørgen Petersen, Lourup, sælger, skøder og endelig overdrager herved for mig og arvinger til al landmand Niels Christian Nielsen, Varho, min ejendom matr.nr. 22^{b} Lourup, Gørding sogn af hartkorn 1 skp. 0 fdk. 2 1/4 alb., og matr.nr. 1^{l} Varho af hartkorn 1 skp. 3 fdk. 2 3/4 alb., med påstående bygninger, disses mur og nagelfaste tilbehør, besætning, inventarium, avl og afgrøde, gødning, 8000 tørv samt høns. - Købesummen er 16.000 kr., skriver seksten tusinde kroner og berigtiges ved at køberen på egen regning og risiko fra 11 juni termin 1922 forrenter og afdrager gælden til den vest og sønderjydske Kreditforening 5.200 kr., hvad der er afbetalt herpå såvelsom fondsandele kommer køberen tilgode. - Denne gæld hæfter kun på matr.nr. 22^{b} Lourup, - og ligeså på egen regning og risiko fra 1ste oktober d.å. overtager og forrenter samt afdrager gælden til Gørding Sparekasse kun hæftende på matr.nr. 1^{l} Varho 4.750 kr.. i pantebogen står 5.000 Kr. hvorom anmærkning frabedes og frafaldes. - Obligation udstedes for 1.500 kr., og resten er kontant betalt i dag med 4.550 kr. - Overtagelsen har fundet sted og køberen svarer alle skatter og afgifter af det solgte, der vedrører tiden fra og med i dag. - Ejendommen står fra i dag for køberens regning og risiko i enhver henseende, således at han i ildebrandstilfælde oppebærer assurancen. Der medfølger andele i Gørding Mejeri og Esbjerg Andels - Svineslagteri med overskud fra overtagelsen. Vi erklærer på tro og love at det medfulgte løsøres værdi ikke kan sættes til anden værdi end 4.600 kr. og den faste ejendoms værdi ikke overstiger 11.400 kr. - Ejendommen skal fremtidig følge og tilhøre køberen som hans rette og uigenkaldelige ejendom under sælgerens hjemmelsansvar efter loven. - Der medfølger fra overtagelsen ret og pligt overfor højspændingsværket. - Holsted den 22 juni 1922. Niels Chr. Nielsen. Hans J. Petersen.. - Vurderingssum til ejendomsskyld 10.500 kr. - Forfaldne skatter er betalte til okt. termin 1921 inkl. - Ribe Amtstue den 26 juni 1922 . B. Jørgensen, kst. - Tinglæst den 30 juni 1922. - Uden anmærkning.

Lourupvej 23, matr. nr. 23[a].

	Ejer	Fæster	hustru
	Bramming Hovedgård	Laurids Olesen Møller	
1726	--- ---	Chr. Michelsen Skytte	
	--- ---	Jørgen Jepsen	
1791	--- ---	Jeppe Jensen	
1803	Jeppe Jensen		
1810	Hans Hansen Vind		
1810	Mikkel Pedersen		Karen Marie Larsdatter
1834	Karen Marie Larsdatter, enke		
1834	Mikkel Hansen		Karen Marie Larsdatter
1836	Karen Marie Larsdatter, enke		
1836	Søren Hansen Gregersen		
1842	Sren Pedersen		Ane Nielsdarrer
1850	Thomas P. Outzen		Ellen Ottosen
1874	Ellen Ottosen, enke		
1874	Rasmus Simonsen		Ane M. Sørensen
1911	Søren Simonsen		
1917	Carl Henrik Frederik Junker		
1919	Samme på matr. nr. 24[c]		
1945	Johannes G. Junker		Esther Junker
1992	Torben Mathiesen		Annette Vejrup

Skifteforretning imellem os underskrevne, nemlig Thomas Peder Outzen og hustru Ellen Ottosen i Nørre Lourup, Gørding sogn. - Da Thomas Peder Outzen er meget syg, da er vi ovennævnte ægtefæller blevet enige om, at dersom han nu ved døden afgår, da skal hver af deres 2 døtre, nemlig Ane Margrethe Pedersen og Marie Cathrine Pedersen hver have 100 rdl. rigsmønt, som dog ikke skal udbetales dem før et år efter hans død, det øvrige af hans bo bliver til fornævnte Ellen Ottosens rådighed så længe hun lever, når hun ikke igen indgår andet ægteskab. - Således indgået af dem begge tilstået med deres underskrifter. - Nørre Lourup den 5 februar 1874. Thomas Peder Outzen. Ellen Ottosen. - Vi undertegnede benævnte Th. P. Outzen og Ellen Ottosens eneste børn er i bekræftende fald tilfreds med ovennævnte skifteforretning, og kræver ikke videre arv efter vor fader, så længe vor moder lever som enke, hvilket herved tilståes ved vore hænders underskrifter. - Marie Chathrine Pedersen, med værge Hans Chr. Eskesen. Bertel ..... gift med Ane Margrethe Pedersen.
Nærværende dokument hvorefter jeg, Ellen Ottosen, hensidder i uskiftet bo efter min den 12 februar, sidste, afdøde mand med mine 2 eneste og myndige børns samtykke, bedes tinglæst som adkomst på det min mand Th. P. Outzen efter skøde tinglæst den 1 marts 1850 tilhørende sted matr.nr. 23 i Nørre Lourup af hartkorn 4 skp. 3 fdk. 1 alb. gl.skat 1 rdl. 68 sk., med konge-korntiende efter særskilt skøde af 24 januar 1853, der tinglæses samtidig hermed. - Til bevis for, at de til mine 2 børn fastsatte 100 rigsdaler til hver i faderarv, forevises herved den afkald, der omfatter både fader og moderarv.
p.t. Holsted den 2 juli 1874. Ellen Ottosen. - Vidner P. Mynster. J. Mynster.

Skøde: Underskrevne Ellen Ottosen, enke efter Thomas Peder Outzen, Nørre Lourup tilstår at have solgt, ligesom jeg herved skøder og fuldkommen overdrager til min svigersøn Rasmus Jørgen Simonsen, det mig efter adkomst, der tinglæses samtidig hermed, tilhørende sted i Nørre Lourup med påstående bygninger og tilhørende jorder under matr.nr. 23 Lourup 4 skp. 3 fdk. 1 alb. gl.skat 1 rdl. 68 sk. med tilhørende konge–korntiende. - Og da købesummen 700 rdl. nævner syv hundrede rigsdaler rigsmønt er berigtiget tildels derved , at køberen overtager og fra 11 juni sidste forrenter den i ejendommen indestående gæld 600 rdl. til P. P. Ottosen, Lille Dalgård, hvorefter køberen ved kontrakt har påtaget sig at udrede aftægt til mig for min livstid af værdi 300 rdl., så skal fornævnte ejendom fremtidig tilhøre køberen min svigersøn Rasmus Jørgen Simonsen og hans arvinger med de samme rettigheder og byrder, hvormed jeg og min afdøde mand deraf har været ejer, og som jeg er pligtig at hjemle. - Køberen modtager straks ejendommen og svarer alle deraf gående skatter og øvrige afgifter fremdeles. - p.t. Holsted den 2 juli 1874. Ellen Ottosen. med ført pen.
Til vitterlighed: F. Mynster. J. Mynster. - Tinglæst den 3 juli 1874.



Lourupvej 23, matr. nr. 23ª

Uddrag af skøde og aftægtskontrakt: Underskrevne Rasmus Jørgen Simonsen af Lourup sælger herved for mig og arvinger til min søn, Søren Simonsen, den mig tilhørende ejendom bestående af matr.nr. 23 Lourup, Gørding sogn af hartkorn 4 skp. 3 fdk. 1 alb. med anpart tiender og derpå stående bygninger, disses mur og nagelfaste tilbehør derunder kakkelovne, komfur og med besætning, inventar, avl, afgrøde, gødning og assurancesummen. - Købesummen er 7.000 kr. for den faste ejendom, medens besætningen overdrages vederlagsfrit, og den berigtiges ved at køberen overtager og fremtidig forrenter og afdrage den ejendommen påhvilende gæld nemlig - 1 - Til Peter Jensen Nielsen Lund, nu dennes enke, 1.500 kr. - 2 - Til Anders H. Mortensen 1.200 kr., og påtager sig at svare aftægten ifølge kontrakt tinglæst den 3 juli 1874 til enken Ellen Ottosen af 5 årig værdi 1.200 kr., samt forpligter sig til at svare mig og min hustru Ane Marie f. Sørensen nedennævnte aftægt af 5 årig værdi 1.900 kr. - Når enken Ellen Ottosen dør, skal køberen udstede en panteobligation på 1.000 kr. til mig, eller hvis jeg forinden er død til min hustru. Er vi begge døde bortfalder denne præstation dog ikke, men beløbet deles mellem mine andre børn til lige deling. - Rasmus J. Simonsen. Søren Simonsen.
Tinglæst den 13-10-1911.

Skøde: Underskrevne Søren Simonsen, Nørre Lourup sælger, skøder og endelig overdrager herved for mig og arvinger til arbejdsmand Carl Henrik Frederik Junker, Gørding den mig ifølge skøde tinglæst 13 oktober 1911 tilhørende ejendom matr.nr. 23 Lourup, Gørding sogn af hartkorn 4 skp. 3 fdk. 1 alb. med tiender samt vejret over 15ª, med herpå værende bygninger disses mur og nagelfaste tilbehør, med besætning, inventarium, avl og avlsredskaber, gødning og brændsel. - Købesummen er 12.000 kr. tolv tusinde kroner og berigtiges ved, at køberen overtager og forrenter gælden til P. J. N. Lund oprindelig 1.500 kr., og til Anders H. Mortensen for 1.200 kr., og til Rasmus J. Simonsen for 800 kr - 1 dag udsteder obligation på 3.000 kr., mens resten 5.500 kr. dels betales kontant, dels på anden måde, og skal den solgte ejendom fremtidig følge og tilhøre køberen som dennes rette og uigenkaldelige ejendom, under mit hjemmelsansvar efter loven. - Overtagelsen sker 1ste marts 1917, og køberen svarer fra den dag samtlige skatter og afgifter af det solgte, ligesom han overtager min stilling til Gørding Andelsmejeri, mens jeg beholder min stilling til Esbjerg Svineslagteri. - Det reserveres at der på det solgte hæfter: - 1 - Aftægtskontrakt Tinglæst 2-7-1874 til enke Ellen Ottosen. - 2 - Aftægtskontrakt tinglæst 13-10-1911 til Rasmus Jørgen Simonsen og hustru Ane Marie f. Sørensen, værdi 2.100 kr.. - Vi betaler hver halvdelen af de med skødets skrivning, stempling og tinglæsning forbundne udgifter. Jeg, C. H. F. Junker, erkender at have modtaget det solgte på de anførte betingelser. p.t. Holsted den 8 februar 1917 med bemærkning, at vi er enige om at jeg, køberen, når enken Ellen Ottosen dør, udbetaler en obligation stor 1.000 kr. til Rasmussen, eller hvis han er død til hans enke eller hvis hun også er død til disse to personers arvinger..
Som sælger: Søren Simonsen. Som køber: Carl H. F. Junker. - Til vitterlighed: Richter. G. Schvensen.
Vurderingssum til ejendomsskyld af foranstående ejendom udgør 11.000 kr. - De pr 11 oktober 1916 forfaldne amtstueskatter er betalte. Ribe Amtstue den 13 febr. 1917. B. Jørgensen. Fm.
Tinglæst den 16 februar 1916. - Uden anmærkning.

Lourupvej 25, matr. nr, 24[a].

	Ejer		Fæster	Hustru
	Bramming Hovedgård		Chresten Hansen	
1729	---	---	Jes Jepsen	
1729	---	---	Benned Jepsen (Gammelbro)	
1729	---	---	Anders Hansen	
1757	---	---	Anders Hansens enke	
1757	---	---	Jes Olesen	Kirsten Povelsdatter 1 ægteskab
1803	Niels Sørensen			
1803	Christen Christensen			
	Anders Hansen			
1816	Mads Christensen			Abelone Jacobsdatter
1835	Abelone Jacobsdatter, enke			
1835	Christen Nielsen			Abelone Jacobsdatter
1868	Niels Madsen Christensen			Maren Hansen
1891	Hans Nielsen Christensen			Britta Schults
1914	Thomas Peder Thomsen			
1918	Niels Rasmussen Nielsen			
1922	Anders Krarup			
1924	Søren Mikkelsen			Kirstine Mikkelsen
1926	Jens Jacobsen			Sørine Jacobsen
1956	Svend Thorlund Nielsen			Gerda A. Nielsen

Skøde: Underskrevne husmand Christian Nielsen af Nørre Lourup i Gørding sogn tilstår herved at have solgt, ligesom jeg herved skøder og overdrager til min søn Niels Madsen Christensen mit nævnte og påboende sted matr.nr. 24 af Nørre Lourup tilligemed ejendommens påstående bygninger og besætning, stående for hartkorn 3 skp. 2 fdk. 1/4 alb. for den sum 50 rdl. rm., nævner halvtresindstyve rigsdaler rigsmønt og tillige aftægt til fornævnte Christian Nielsen.- Og da fornævnte min søn Niels Madsen Christensen har berigtiget købesummen og forpligtet sig til at udrede aftægten, så skal fornævnte sted med ejendomme samt den anpart af Gørding sogns kirketiende tilhøre fornævnte Niels Madsen Christensen og hans arvinger med samme ret og rettigheder, pligter og byrder som jeg har ejet samme, og bør jeg hjemle efter loven. - Dette skøde udstedes således under min hånds underskrift i vidners nærværelse.- Nørre Lourup den 29 marts 1857. Christian Nielsen m. f. p - Til vitterlighed: Laurids Hansen Thomas Petersen. m. f. p. - Tinglæst den 10 januar 1868. - Vi underskrevne tilstår herved at ingen købekontrakt eller andet skriftlig document er oprettet angående stedets salg. - Nørre Lourup den 29 marts 1857. Christian Nielsen. Niels Madsen Christensen.

Skøde: Underskrevne Hans Nielsen Kristensen af Lourup sælger og skøder herved for mig og arvinger til Thomas Peter Thomsen af Vejrup den mig tilhørende ejendom, matr.nr. 24 Lourup, Gørding sogn, af hartkorn 3 skp. 2 fdk. 0 1/4 alb, med bygninger, disses mur og nagelfaste tilbehør og med besætning, inventarium, avl, afgrøde og gødning, samt med vejret over 15[a] - Købesummen er 7.000 kr. og berigtiges ved at køberen overtager og fra 11 dcbr. f.å. forrenter og statutmæssig afdrager gælden til vest og sønderjydsk Kreditf. stor oprindel. 4.000 kr., således at alt hvad herpå er afbetalt kommer køberen tilgode, og iøvrigt ved kontant betaling og udstedelse af obligation, og den nævnte ejendom skal fremtidig følge og tilhøre køberen som dennes rette og uigenkaldelige ejendom under mit hjemmelsansvar efter loven. - Overtagelsen sker den 11 ds. og køberen svarer fra den dag alle faldende skatter og afgifter af enhver art. - Der medfølger anpart i Gørding Andelsmejeri, og køberen hæver overskud fra overtagelsen. - Køberen skal indtræde i mine forpligtelser overfor Aastrup-Holsted Mergelselskab og altså betale den leverede mergel, på hvilken skylden er 400 kr. - En vejret reserveres. - p.t. Holsted den 4 marts 1914, med bemærkning, at der medfølger ret til et moseskifte fra matr.nr. 7 Lourup iflg. udstykning tinglæst 9 april 1880 hvor lodden har nr. 8, hvilken ret medfølger, således som jeg selv har haft den. - H. N. Kristensen. - Vidner: - Grum-Schvensen. C. Sørensen. - Vurderingssum til ejendomsskyld af fornævnte ejendom udgør 4.000 kr. løbenr. 92/2,alm.vurdering. - De pr oktober termin 1913 forfaldne amtstueskatter er betalte. - Ribe Amtstue den 11 marts 1914. B. Jørgensen. Fm. - Tinglæst 13 marts 1914.

Uddrag af skøde: Underskrevne husmand Niels Rasmussen Nielsen, Lourup, sælger skøder og endelig overdrager herved for mig og arvinger til landmand Anders Krarup, Astofte, min ejendom: Matr.nr. 24[a] Lourup, Gørding sogn af hartkorn 1 fdk. 1 1/2 alb. - Matr.nr. 15[e] Lourup, Gørding sogn af hartkorn 0 fdk 1 1/4 alb. med påstående bygninger, disses mur og nagelfaste tilbehør, besætning, inventarium af maskiner og avlsredskaber, avl, afgrøde og gødning og andet efter aftale. - Købesummen er 16.250 kr. , som berigtiges ved at køberen på egen regning og risiko overtager , forrenter og afdrager den på ejendommen påhvilende pantegæld: - 1 - Vest og søndrj. Kreditforening.....8.000 kr. - 2 - Vejen Bank ....6.100 kr. - 3 - Gørding Sparekasse ....1..000 kr. - Resten.....1.150 kr. er afgjort ved kontant betaling. Hvad der er afdraget på lån kommer køberen tilgode. - De under 1 og 2 nævnte hæftelser angår kun matr.nr. 24[a]. - Nr. 3 angår kun 15[e]. - Anmærkning frabedes om, at ejeren af 15[e] hedder kun Niels Madsen. - Der medfølger vejret over 15[a] og 23[a] for matr.nr. 24[a]. - Overtagelsen er sket o.s.v. - Tinglæst 18 august 1922.



Lourupvej 25, matr. nr. 24[a].

Underskrevne husmand Søren Mikkelsen, Lourup sælger skøder og endelig overdrager herved for mig og arvinger til landmand Jens Kr. Jacobsen, Jedsted min ejendom:
Matr.nr. 24[a] Lourup, Gørding sogn af hartkorn 1 fdk. 2 1/2 alb.
Matr.nr. 15[e] Lourup, Gørding sogn af hartkorn 0 fdk. 2 1/4 alb.
med vejret over 23[a] og 15[a] som jeg har haft det og med påstående bygninger, disses mur og nagelfaste tilbehør, besætning, inventarium, avl, afgrøde, gødning, fjerkræ efter aftale, Kunstgødning og brændsel og alt øvrige rette tilliggende i enhver henseende. - Købesummen er 16.000 kr. og berigtiges ved at køberen på egen regning og risiko og fra dato overtager, forrenter og afdrager den ejendommen påhvilende gæld, nemlig til den vest og sønderjydske Kreditforening 8.000 kr. hvad herpå er afdraget såvel som fondsandele kommer køberen tilgode, og han overtager og forrenter fra dato gælden til Gørding Sparekasse 600 kr., i pantebogen står 1.000 kr. hvorom retsanmærkning frabedes. Kontant er i dag betalt 2.000 kr, mens resten 5.400 kr. betales 1 juli d.å. - Overtagelsen sker i dag, og køberen svarer alle skatter og afgifter af det solgte, der vedrører tiden fra og med i dag. Det solgte står i enhver henseende fra i dag på køberens regning og risiko, også således at han i ildebrandstilfælde oppebærer assurancen. - Det reserveres at 24[a] er behæftet med dokument af 25 august 1876 om vejret for 15[a] og 24 og at matr.nr. 15[a] er medforhæftet for forskellige vejrettigheder tinglæst den 25-8-1876 7-6-1912 og 16-1-1914.- Der medfølger andel i Gørding Mejeri med overskud og ret og pligt fra overtagelsen. - Sælgeren garanterer for at der ikke er svamp i bygningerne, såvel som for, at der ikke er kalvekastningssmitte i besætningen. - Han garanterer at arealet er 17 tdr. land. - Vi erklærer på tro og love at løsørets værdi i handel er 5.300 kr. og at den faste ejendoms værdi i handel ikke overstiger 10.700 kr.- Sælgeren er hjemmelsansvarlig. - Skødet tiltrædes af sælgerens hustru, Kirstine Mikkelsen. - Holsted den 27 maj 1926.

Søren Mikkelsen Jens Kr,. Jacobsen.

Vurderingssum til ejendomsskyld lbr. 282, 1924: matr.nr. 24[a] 9.500 kr. - Ejendommen matr.nr. 24[a] var særskilt vurderet til ejendomsskyld i 1920. - Udstykningstilladelse af 7-12-1920 foreligger angående matr.nr. 15[e], der i 1924 er vurderet i forening med matr.nr. 9[o] m.fl. Lourup, forfaldne skatter er betalte til oktober termin 1925 incl. - Ribe Amtstue den 21 juni 1926, B. Jørgensen fm.- Den kontante købesum er betalt med 4.656. kr. og skødet kan tinglæses.- Holsted den 12 juli 1926 Søren Mikkelsen.. - Tinglæst den 16 juli 1926 - Uden anmærkning

Denne ejendom ligger et stykke nord for Lourupvej, og da Sørine og Jens Kr. Jacobsen i 1956 solgte den, erhvervede de en bygggegrund ved Lourupvej, matr.nr. 23[d] Lourup, hvor Jens Kr. Jacobsen, der også var murermester, opførte et hus, nuv. Lourupvej 27, hvor de nød deres otium.

Lourupvej 29, matr. nr. 24^{b},

	Ejer	Hustru
1914	Morten Nielsen Lauridsen	Bertha Marie Lauridsen
1922	Bertha Marie Lauridsen, enke	
1922	Laurids Marinus Lauridsen	Kristence Lauridsen
1924	Chr. Peter Christiansen	
1925	Niels Højer	
1927	Frederik Jessen Nielsen	
1929	Karl Nielsen	
1930	Jens Sørensen Jensen	
1930	Inger Marie Laursen, særeje	
1943	Marius Sommerlund	
?	Peter R. Foged	

Ejeren af matr.nr. 24^{a} Lourup, Thomas Peter Thomsen (nuv. Lourupvej 25), solgte denne parcel fra sin ejendom til Morten Nielsen Lauridsen af Staarup, der forsynede parcellen med bygninger.

Skøde: Underskrevne Thomas Peter Thomsen af Lourup, sælger og skøder til Morten Nielsen Lauridsen, Staarup herved for mig og arvinger den under 23 juli d.å. fra min ejendom matr.nr. 24^{a} Lourup udstykkede parcel, matr.nr. 24^{b} Lourup, Gørding sogn af hartkorn 3 fdk. 1 3/4 alb., heraf svares 25 øree i tiende halvårlig. - Købesummen er 800 kr. og er berigtiget, og den nævnte parcel skal fremtidig følge og tilhøre køberen som dennes rette og uigenkaldelige ejendom under mit hjemmelsansvar efter loven. - Overtagelsen er sket og køberen svarer fremtidig alle skatter og afgifter. - Der reserveres dokument om vej for 15^{a} - Vi erklærer på tro og love, at vi anser købesummen for at være parcellens rette handelsværdi. - Holsted den 31 august 1914. - Thomas Peter Thomsem. - Morten Nielsen Lauridsen. Vidner: Grum-Schvensen. E. Dalgaard. Tinglæst den 4 september 1914.

Extraktudskrift af Gørding-Malt herreders skiftebog: År 1922 den 4 maj foretoges: Dødsboet efter husmand Morten Nielsen Lauridsen, Lourup, død den 21 april 1921. - Der fremlagdes en af enken Bertha M. Lauridsen underskrevet og med samtykke af sønnen Laurids M. Lauridsen, der er myndig, påtegnet anmeldelse om, at enken forbliver hensiddende i uskiftet bo. - Således foretaget. A. C. Frost. - Extrakt-udskriftens rigtighed bekræftes.- Gørding-Malt Herreders Dommerkontor, Holsted den 29 november 1922. E. Richter.

Nærværende skifteudskrift begæres tinglæst som adkomst for enken Bertha Marie Lauridsen, på ejendommen matr.nr. 24^{b} Lourup, Gørding sogn af hartkorn 3 fdk. 1 3/4 alb. - Retsanmærkning frafaldes om hæftelser og servitutter. - Ifølge et samtidig tinglæst skøde til Laurids Marinus Lauridsen, udgør ejendomsskylden 4.500 kr. - Holsted den 29 november 1922. - For vedkommende. - H. Hansen, sagfører. - Tinglæst 8 december 1922.

Skøde: Underskrevne husmand Laurids Marinus Lauridsen, Lourup, sælger, skøder og endelig overdrager herved for mig og arvinger til Statshusmand Christian Peter Christiansen, min ejendom, matr.nr. 24^{b} Lourup, Gørding sogn, af hartkorn 3 fdk. 1 3/4 alb., med påstående bygninger, disses mur og nagelfaste tilbehør, besætning, inventarium, avl, afgrøde, gødning og brændsel og øvrige rette tilliggende i enhver henseende. - Købesummen er 5.600 kr., og berigtiges ved at køberen på egen regning og risiko overtager, forrenter og afdrager gælden til kreditf. i Ringkøbing.....5.600 kr. - Reservefondsandele og andre fondsandele tilkommer køberen. - Der reserveres vejret for matr.nr. 15^{a} læst 25-8-76. - Overtagelsen sker i dag, og køberen svarer alle skatter og afgifter af det solgte fra og med i dag. - Det solgte står i enhver henseende fra dato for køberens regning og risiko. - Der medfølger andel i Gørding Mejeri med overskud fra overtagelsen. - Vi erklærer på tro og love, at løsørets værdi i handel er 1.400 kr. - Sælgeren er hjemmelsansvarlig. - Holsted den 21 sept. 1924.- Laurids M. Lauridsen. - Chr. P. Christiansen. - Tinglæst 26-9-1924.

Laurids M. Lauridsen overtog samme dag Statshusmand Chr. P. Christiansens ejendom, matr.nr. 2^{h} Aike, nuv. Risagervej 13: - Købesum 12.600 kr. - Denne ejendom solgte han efter få år, og købte en grund i Vestergade i Gørding, hvor han byggede en beboelses ejendom (nuv. Vestergade 14) og oprettede et stort hønseri. Han var desuden medlem af Gørding sogneråd fra 1958 til 1970, valgt på Indre Missions liste.



Lourupvej 29, matr. nr. 24^{b}

Skøde: Underskrevne landmand Christian Peter Christiansen, Lourup. sælger skøder og endelig overdrager herved til landmand Niels Højen, Hjerting, den mig ifølge skøde tinglæst 26-9-1924 tilhørende ejendom matr.nr. 24^{b} Lourup, Gørding sogn af hartkorn 3 fdk. 1 3/4 alb., med påstående bygninger, disses mur og nagelfaste tilbehør, herunder alle kakkelovne og komfur, øvrige rette tilliggende og tilhørende. Der medfølger endvidere avl, afgrøde og gødning. - Overtagelsen sker den 1 august d.å., dog står bygningerne allerede fra dato for køberens regning og risiko i enhver henseende, derunder i ildsvådetilfælde, hvor han er berettiget til at oppebære assurancen til anordningsmæssig anvendelse. - Fra overtagelsesdagen at regne som skæringsdag oppebærer køberen ejendommens frugter og indtægter og svarer dens skatter og afgifter. - Køberen indtræder fra 1 august d.å. at regne i sælgerens sted som interessent i Gørding Andelsmejeri. - Købesummen har udgjort 10.600 kr., skriver ti tusinde seks hundrede kroner. Heraf ansættes på tro og love 200 kr. som vederlag for det medfulgte løsøre. - Købesummen berigtiges på følgende måde: - a - Køberen overtager til fremtidig forrentning og indfrielse fra 11 juni d.å. at regne den i ejendommen på statutmæssige vilkår og med solidarisk ansvar hæftende prioritetsgæld til den vest og sønderjydske Kreditforening.....5.600 kr., således at erlagte afdrag og andel i reservefonden kommer køberen tilgode. - b - Køberen har i dag kontant betalt 1.000 kr. - c - Resten af købesummen 4.000 kr. er berigtiget på anden måde. - Køberen alene udreder omkostningerne ved skødets udstedelse, stempling og tinglæsning. - Sælgeren er pligtig at hjemle køberen ejendommen, og skødet skal kunne tinglæses frit for bemærkning og anden pantegæld end nævnt og om hæftelser iøvrigt, dog er køberen bekendt med og respekterer, at ejendommen er medforhæftet for vejret for 15^{a} tinglæst 25-8-1876. - Og da købesummen er berigtiget og afgjort, så skal den nævnte ejendom matr.nr. 24^{b} Lourup, Gørding sogn, herefter følge og tilhøre køberen Niels Højen som hans rette ejendom, med de samme herligheder og rettigheder, byrder og forpligtelser hvormed den hidtil har været ejet, fri og hjemlet mod enhvers beføjede krav og tiltale og fri for andre hæftelser end nævnt. - Bygningerne overtages i den stand, hvori de forefindes uden noget ansvar for sælgeren for svamp eller andet. - Med vore underskrifter vidnefast. - p.t. Bramminge den 27 juli 1925. - Som sælger ifølge fuldmagt: Ernst Jensen. - Som køber: Niels Højen. - Vurderingssum til ejendomsskyld: 483/1924 - 4.500 kr. - Ejendommen var særskilt vurderet til ejendomsskyld i 1920. - Forfaldne skatter er betalte til oktober termin i 1924 inkl. - Ribe Amtstue den 24 juli 1925. B. Jørgensen. Fm. - Tinglæst den 31 juli 1925. - Uden anmærkning.

Hejrskovvej 24, matr nr. 25 "Stenhøjsminde".

	Ejer	Hustru
	Jeppe Michelsen	
1824	Niels Sørensen	
1824	Niels Christensen	
1826	Niels Lauridsen	
1833	Peder Nielsen	
1836	Hans Christensen	
1837	Jens Poulsen	
1859	Jens Jørgensen	Johanne Andersdatter
1866	Johanne Andersdatter, enke	
1868	Heinrich Frederik Kock	Ane Marie Jensdatter
1911	Johan Ludvig Kock	Kristine Thim
1940	Samme på matr. nr. 5f	
1944	Johannes Skaarup	Ester Skaarup f. Kock
1947	Chr. N. Christensen	
1947	Peter Aaskov	Kirstine Aaskov
1963	Peter Bay	Anna Bay f. Nohns

Skøde: Underskrevne Johanne Andersdatter, enke efter Jens Jørgensen af Hejrskov eller Sdr. Lourup, tilstår og aldeles vitterliggør herved at have solgt og afhændet, ligesom jeg nu tilskøder min svigerson Heinrich Frederik Detlef Kock, der er gift med min datter Ane Marie Jensen, det min afdøde mand efter skøde tinglæst den 8 juli 1859 tilhørende sted i Hejrskov eller Sønderlourup i Gørding sogn, med påstående bygninger og tilliggende ejendomme af hartkorn under matr.nr. 25 3 skp. 1 alb., gammelskat 1 mark 10 sk. tilligemed anpart efter hartkornet i Gørding sogns konge-korntiende - Endvidere overdrager jeg bemeldte min svigerson efter lejekontrakt tinglæst den 6 juli 1855 tilhørende lejejorder fra Benned Bennedsens gård i Sdr. Lourup - mig overdraget efter min mands påberåbte skøde for den tilbagestående del af lejetiden, der er 99 år fra 16 december 1842 at regne ganske på de samme betingelser som den ovennævnte kontrakt tilholder og hvoraf navnlig fremhæves: - A - Fremleje er tilladt, dog at der for hver gang sådant finder sted erlægges 8 rdl.i indfæstning til grundejeren. - B - I årlig lejeafgift svares til grundejeren 4 mark 13 skilling, der betales i hvert års 11 juni termin. - C - Når lejetiden er udløben og ejeren da forlanger jorden tilbage eller forhøjer afgiften og således ikke vil undertegne ny contrakt , er grundejeren pligtig til at tilbagebetale den daværende lejer 72 rdl., skriver to og halvfjerdsindstyve rigsdaler rigsmønt, som er den sum, der af den oprindelige lejer er betalt i indfæstning. - D - Denne lejerettighed beholder selvfølgelig samme prioritet som den ældre, og da den herfor akkorderede købesum 950 rdl., skriver ni hundrede og halvtredsinstyve rdl rm. er berigtiget ved at køberen overtager pantegælden på ejendommen af denne størrelse, så skal bemeldte ejendom med bygninger og tilliggende jorder af hartkorn som meldt og tilhørende tiender fremdeles tilhøre køberen og hans arvinger som hans velerhvervede og lovlige ejendom, med de samme rettigheder og forpligtelser, hvormed det hidtil har tilhørt min afdøde mand og senere mig ifølge afkald fra vore myndige børn, så og lejejorden for den tilbagestående del af lejetiden. - Dog skal køberen for sig og efterkommende ejere svare aftægt til mig.for livstid efter derom oprettet aftægtskontrakt. - Køberen har alt modtaget ejendommen og svarer.selvfølgelig alle skatter og afgifter af samme. Lejeafgiften og indfæstningen anslåes efter anordningerne til 100 rdl., beregnet på befalet måde. Under disse betingelser forbliver jeg køberens lovlige hjemmel. - Under min hånd vidnefast. - Hejrskov den 24 april 1868 - Johanne Andersdatter m.f.p. Værge Laurids Hansen. Til vitterlighed: Johan Frederik Kock. - Anders Hansen. - For indfæstningssummen 8 rdl. kvitteres herherved. - Lourup den 8 november 1868. Benned Pedersen. - Det bemærkes endnu, at i handelen medfølger den lejeret til et stykke mosejord fra stedet matr.nr. 10^{c} i Nørre Holsted, som ved contrakt af 17 juli 1859, tinglæst 9 november 1860 er overdraget min afdøde mand for den tilbageværende del af lejetiden og på de i bemeldte lejecontrakt ommeldte betingelser, hvoraf fremhæves, at den årlige lejeafgift er 16 skilling. - Hejrskov den 18 september 1868. Hanne Andersdatter m. f. p., som værge Laurids Hansen. - Til vitterlighed: Johan Frederik Kock. Ludvig Frederik Schlosser. - Tinglæst 20 november 1868.



"Stenhøjsminde" Hejrskovvej 24

Uddrag af aftægtskontrakt: Da jeg, Heinrich Frederik Detlef Kock, ved skøde af dags dato er overdraget mine svigerforældres , navnlig afdøde Jens Jørgensens enkes sted i Hejrskov, som står for hartkorn 3 skp. 1 alb., så forpligter jeg mig herved til at svare min svigermoder Hanne Andersdatter følgende aftægt, så længe hun lever. - 1 - Til beboelse skal aftægtsgiveren lade opføre 4 fag nyt hus, nemlig 3 fag til beboelse og 1 fag til brændsel. De 3 fag forsynes med kakkelovn og iøvrigt ligesom aftægtstageren ønsker, og vedligeholdes både på fag og tag af stedets beboere. - 2 - Aftægtsgiveren eller stedets ejer svarer til aftægtstagerinden følgende aftægt, så længe hun lever - årlig: 1 tønde 4 skæppe rug - 3 Skp. vinterhvede - 2 skp. boghvedegryn - 2 skp. byggryn - 4 skp. byg - 4 skp. bygmalt - Det halve leveres hvert års 1 marts, og det andet halve hver mortensdag i gode købmandsvarer.. - Daglig leveres i aftægtshuset 1 kande nymalket mælk, som må være ren og ublandet. - 2 pund smør den 1 i hver måned - 1 pund svinefedt i december - 1 ½ pund tør flæsk uden ben hver kyndelmisse - ½ pund tørt fårekød i december - årlig 1 hel gås tilligemed hvad fyld der er på, hver mortensdag ½ pund renskættet bleget hør - ½ pund blaar, ½ pund afsmeltet fåretælle - hver mortensdag 3 snese friske hønseæg - årlig 2 pund kaffe - 2 pund brun sukker - 2 pund hvidt sukker - 2 pund cikorie. Alt af det bedste som leveres, det halve hver majdag, og det andet halve hver mortensdag - ½ pund the - ½ pund humle - ½ skæppe salt - 4 rdl. i håndpenge - alt årlig til ovennævnte tider. - Til ildebrændsel leveres årlig 7000 gravede klyne af forsvarlig størrelse, som graves, ringles og hjemkøres og indsættes i aftægtshuset, hvor aftægtstagerinden ønsker det, af aftægtsgiveren, og tillige i rette brændselsbjergningstid. Tillige udtager aftægtstagerinden et faar, hvoraf hun nyder uld og yngel og øvrige fordele, men som græsses og fodres af stedets beboere med og ved deres egne. - 3 - Når vor moder uddrager på aftægt, medtager hun det sengested, som står i stuen, tilligemed en sengs klæder, nemlig 2 underdyner og en overdyne, samt 4 par lagener. en klædekiste samt andre smådele og indbo som hun behøver på aftægt. o.s.v. - Hejrskov den 4 april 1868. Aftægtsgiveren: H. F. D. Kock. Aftægtstagerinden : Johanne Andersdatter med ført pen, med værge Laurids Hansen. - Vidner: Johan Frederik Kock. Anders Hansen. - Tinglæst 20 november 1868. - **N.B.** Se artiklen af Anne Grethe Bertelsen og Krestine Frøsig i LOKAL-ÅRBOGEN 1996 for Bramming kommune, om slægten Kock, der kom hertil fra Tyskland i 1857.

Skøde: Undertegnede Heinrich Frederich Ditlef Kok af Lourup sælger og skøder herved for mig og arvinger til min søn Johan Ludvig Kock af Hejrskov den mig tilhørende ejendom, og med derpå værende bygninger, disses mur og nagelfaste tilbehør, besætning, inventarium, avl, afgrøde og gødning, hvorhos jeg transporterer ham min lejeret til jord fra matr.nr. 5^{a} Lourup ifl. oprdl. lejekontrakt til Laurids Hansen på 2 engstykker tinglæst 16 december 1842, og derpå ved sammenhængende rækker af transporter senest tinglæst 20-11-1868 til mig. - Købesummen er 15.000 kr. og heraf for rørligt gods 4.500 kr., og da den er berigtiget dels som kontant betaling, og dels ved udstedt obligation, så skal den nævnte ejendom fremtidig følge og tilhøre køberen som dennes rette og uigenkaldelige ejendom under mit hjemmelsansvar efter loven. - Overtagelsen er sket og køberen svarer alle skatter og afgifter. - Der medfølger andel i Gording Andelsmejeri og Esbjerg Svineslagteri, og køberen hæver fremtidig begge steder al fremtidigt udbytte og overskud. - Tienden er ny købt efter at jeg fik skøde og overdrages, idet der frafaldes anmærkning om adkomstmangel. - Der reserveres forhæftelse af foreningen om en vej læst 18 august 1865. - p.t. Holsted den 22 juli 1911. Heinrich Fr. D. Kock. - Vidner: Schvensen. C. Sørensen. - Vurderingss. til ejendomsskyld udgør 10.000 kr. - Tinglæst 28 juli 1911.

Nuværende ejer af Stenhøjsminde, Peter Bay, har udvidet bedriften ganske betydelig, bl.a. ved opkøb af jorde fra nedlagte nabo gårde. Efter kommunesammenlægningen 1970 blev gården indlemmet i Holsted kommune..

Tingvej 3, matr. nr. 26 "Hejrskovgård".

	Ejer	Hustru
	Niels Sørensen	
1810	Hans Bollevinsen	
1838	Søren Jensen	Else Marie Jørgensdatter
1846	Else Marie Jørgensdatter, enke	
1846	Gregers Jensen, adkomst	
1846	Hans Jensen, adkomst	Else Hansen
1848	Anders Larsen	Dorthea Kathrine Madsdatter
1850	Søren Jensen	Kirsten Malene Madsdatter
1872	Kirsten Malene Madsdatter, enke	
1872	Mads Sørensen	Inger Christensen
1901	Frederik Pedersen	Ane Marie Sørensen
1918	Samme på matr. nr. 5p	
1901	Samme på matr. nr. 7e	
1936	Hans P. Pedersen	
1940	Chr. Pedersen	Anna Pedersen f. Christensen
1958	Hans Ebsen, Forpagter	
1965	Knud Poulsen	Inger Poulsen
1973	Aage Pedersen, Gartner	Ingeborg C. Pedersen

Skøde: Underskrevne Kirsten Malene Madsdatter, enke efter Søren Jensen, Sdr. Lourup, tilstår at have solgt ligesom jeg herved skøder og fuldkommen overdrager til min søn Mads Sørensen det min afdøde mand ifølge skøde tinglæst 10 maj 1858, og mig ifølge skifte sluttet første dag 1854 tilhørende sted i Heirskov med påstående bygninger og tilliggende jorder af hartkorn under matr.nr. 26 Sdr. Lourup 2 skp. ½ alb. med tilhørende kongetiende. - Og da købesummen 800 otte hundrede rigsdaler rent er berigtiget, så skal fornævnte sted fremtidig tilhøre køberen Mads Sørensen og arvinger med de samme rettigheder og byrder, hvormed jeg og min afdøde mand deraf har været ejer, og som jeg er pligtig at hjemle på lovlig måde. - Det bemærkes: -1 - Foruden købesummen overtager og udreder køberen den påhvilende aftægt til enken Else Marie Jørgensdatter efter hendes kontrakt, hvilken aftægt er af værdi 200 rigsdaler. - 2 - Fremdeles svarer han aftægt til mig efter dags dato derom oprettet kontrakt af værdi 200 rdl.
3 - Køberen har allerede tiltrådt stedet og svarer fremdeles deraf alle skatter og øvrige udgifter. - Hejrskov den 29 maj 1869. Kirsten Malene Madsdatter. - Til vitterlighed: Frederik Lauridsen. P. H. Kjær. - Tinglæst den 23 februar 1872.

Skøde: Underskrevne Mads Sørensen sælger og skøder herved fra mig og arvinger til Frederik Pedersen min ejendom i Lourup, Gørding sogn med bygninger disses mur og sømfaste dele, kakkelovne, komfur og med jorder af hartkorn under matr.nr. 26 Lourup 2 skp. ½ alb, gammelskat 1 kr. 95 øre med anpart i kongetiende og kirketiende, besætning, inventarium, avl og afgrøde og med andet rette tilhørende og tilliggende. Og da køberen har tilstået mig livrente af værdi for 5 år 1.750 kr. ved samtidig oprettet lovlig tinglæst kontrakt, så skal ommeldte ejendom herefter følge og tilhøre Frederik Pedersen som hans fuldkomne, uigenkaldelige og uindskrænkede ejendom, med samme ret og adkomst hvormed den har tilhørt mig og under mit hjemmelsansvar efter loven. Køberen er tiltrådt og han svarer fremtidig skatter og afgifter. Ejendommens værdi er 8.000 kr. behæftet med aftægten, men deraf falder på rørligt gods 3.500 kr. - Under min hånd vidnefast p.t. Holsted den 11 januar 1901, Mads Sørensen. - Tinglæst den 18 januar 1901.

Skøde: Underskrevne Chr. Pedersen skøder herved til Frederik Pedersen den under 9 november 1901 udstykkede parcel matr.nr. 7^{c} Lourup (Hav-eng) af hartkorn 1 skp. 2 1/4 alb., gammelskat 1 kr 61 øre, med anpart i konge og kirketiende som køberen har overtaget. - og da køberen har fyldestgjort mig for overdragelsen, så skal ommeldte parcel herefter følge og tilhøre Frederik Pedersen som fuldkommen, uigenkaldelig og uindskrænket ejendom, under mit hjemmelsansvar efter loven. - Under denne parcel ligger den lod som haves i leje af Ole Chr. Tiedemann ifølge kontrakt tinglæst 23 februar 1900, hvilket køberen respekterer såvel som at lejeafgiften ikke tilkommer grundejeren. - Værdien af det solgte er 1.000 kr. - Præstetiende 2 fdk. rug. - p.t. Holsted den 11 december 1901. - Christen Pedersen. - Vidner: Clausen. Grum Schvensen. - Matr.nr. 7^{c} Lourup by, Gørding sogn, udstykningsaprobatiobsdato 9 november 1901. hartkorn 1 skp 2 1/4 alb., gl.skat 1 kr. 61 øre. - Tinglæst 20-12-1901. - kort forevist.



"Hejrskovgård" Tingvej 3

Livrentekontrakt: Da jeg, Mads Sørensen, har skænket og skødet min ejendom til min datter og hendes mand Frederik Abel Pedersen, henlever jeg resten af min tid hos dem, og får min føde og forplejning hos dem på min gamle ejendom, og alt andet hvad til nødtørft er, men hvis jeg nogen gang skulle føle mig utilfreds dermed, da kan jeg flytte bort og forlange, at der straks på stedet af sammes ejer skal ydes mig en livrente af 350 kr. tre hundrede femti kroner pr år med 1/4 forud , erlagt hver gang skadesløs på min bopæl, hvor jeg end bor eller er, og skal jeg udtage af deres bohave og sengeklæder hvad jeg har brug for, når jeg flytter bort. - Idet jeg, Frederik Abel Pedersen underkaster mig hosstående bestemmelse, pantsætter jeg herved til sikkerhed for samme prioritets opfyldelse mit sted matr.nr. 26 Lourup af hartkorn 2 skp. ½ alb. gammelskat 1 kr. 95 øre med avl, afgrøde, gødning, besætning, inventarium og assurancesummer alt med første prioritet, og underkaster jeg mig forordningen af 25 januar 1828. - p.t. Holsted den 11 januar 1901. - Mads Sørensen. Frederik A. Pedersen.

Frederik Abel Pedersen var en søn af Johanne Gylling og Kresten Pedersen, der ejede gården Granholm i Lourup. Johanne Gylling var født på nabogården Gyllingsminde, datter af Abelone Kathrine Hansdatter og Peter Christensen. - Johanne Gylling og Kresten Pedersen havde 3 sønner, som fik hver en gård i Lourup, nemlig foruden Frederik Abel Pedersen, Peder Chr. Pedersen og Niels Hansen Pedersen. Den ældste, Peder Chr. Pedersen, (f.1867) fik fødegården "Granholm" matr.nr. 12^{a} Lourup, og så var det meningen den næstældste, Frederik Abel Pedersen (f.1870), skulle have haft gården "Gyllingsminde" matr.nr. 7^{a} Lourup, idet hen jo bar bedstemoderens navn som mellemnavn, men da han i mellemtiden var blevet forlovet med Mads Sørensens datter fra "Heirskovgård" matr.nr. 26 Lourup, blev det sådan at han overtog denne gård, mens den yngste søn Niels Hansen Pedersen (f.1874) overtog "Gyllingsminde". Heirskovgård var i samme slægts eje i over 100 år..

Fra denne gård blev der ikke udstykket en eneste parcel, før den i 1965 blev nedlagt som landbrug.. Når der blev udstykket en parcel fra en gård, fik hovedparcellen altid tilføjet bogstav ^{a}. - Anna og Chr. Pedersen, der overtog den i 1940, drev den indtil 1958, da de på grund af Chr. Pedersens svigtende helbred, og han var blevet udnævnt til inspektør for Dansk Landbrugs Realkreditfond, bortforpagtede gården til Hans Ebsen, og købte en mindre ejendom på Risagervej i Gørding. (nuv. Risagervej 11). - Chr. Pedersen døde få år efter, og gården blev solgt til Knud Poulsen, der nedlagde den som landbrug og solgte det meste af jorden fra bygningerne. - Chr. Pedersens enke, Anna Pedersen solgte også ejendommen på Risagervej og opførte et parcelhus (Nørregade 104), hvor hun boede til sin død i 1986.

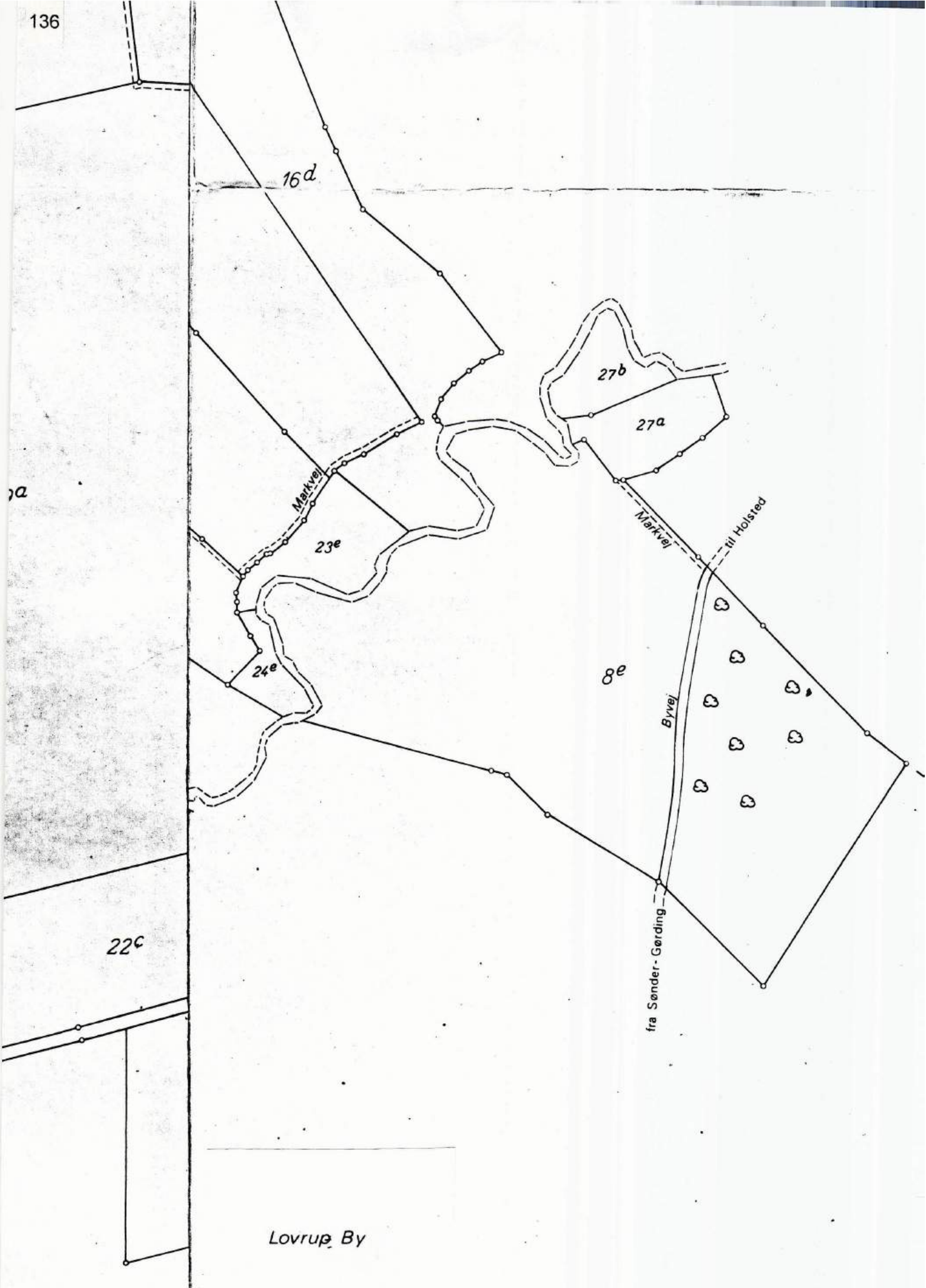
16d
27b
27a
Mørkvej
23e
Mørkvej
til Holsted
24e
8e
Byvej
22c
fra Sønder-Gørding
Lovrup By

Parcel matr. nr. 27^a 27^b.

	Ejer
1875	Hans Holden Jensen
1878	A. L. Koch
1879	Jørgen Ravn
1879	A. L. Koch
1886	Peter Sørensen Hansen
1891	Claus Gjørding Hansen
	Grete Anne Kathrine Sørensen, adkomst
1913	Frederik Peter Nielsen
1917	Christen Jepsen Christensen
1918	Niels Nielsen
1919	Frederik Grundahl
1921	Samme, ophævelse af sameje
1923	Peter Mathiesen Bøjsen
1925	Jens Peter Baggesgaard Hansen
1936	Aage J. Hansen
1947	Marinus Nielsen
1947	Samme

Uddrag af skøde: Underskrevne Claus Hansens enke Anna Cathrine født Iversen sælger og skøder herved for mig og arvinger til Frederik Peter Nielsen af Varho den mig tilhørende ejendom:

Matr.nr.	2^a	Gørklint Holsted sogn	af hartkorn	2½ alb
- -	2^b	do		1½ -
- -	2^h	do		1 -
- -	2^q	do		uden hartkorn
- -	3^c	do og Gørklint Særmark		2½ alb
- -	3^f	do		1½ alb
- -	4^n	do		0½ alb
- -	27^a	Lourup, Gørding sogn	2 fdk.	2½ alb.
- -	27^b	" do	2 fdk.	1½ alb.

med derpå værende bygninger, disses mur og nagelfaste tilbehør, besætning, inventarium, avl, afgrøde og gødning. Købesum 33.000 kr. - Tinglæst 27 juni 1913. - Uden anmærkning

Disse to parceller, matr.nr. 27^a og 27^b Lourup er ubebyggede, beliggenhed syd for Holsted Aa'

Lourupvej 10, matr. nr. 28[a] "Vanggård".

	Ejer	Hustru
	Gregers Hansen, parcel	
1821	Peter Gjermansen	Karen Andersdatter
1848	Rasmus Hansen	Dorthe Pedersen
1856	P. Chr. Bolding	Caroline Bolette Villadsdatter
1859	Andreas Beck	
1860	Søren Nielsen	
1863	Andreas Iversen	
1864	Peter J. N. Lund, købmand	Marie Thomsen
1908	Marie Thomsen, enke	
1909	Johannes Lund	
1911	Laurids Andreas Lauridsen	
1928	Hans Sørensen Friis	Helga Friis
1947	Helga Friis, enke	
1963	Dines Friis	
1990	Viggo Nielsen	Ellen M. H. Nielsen

Skøde: Underskrevne Andreas Iversen af Nørlourup tilstår at have solgt og afhændet, ligesom jeg herved sælger, skøder og aldeles afhænder til Peder Jensen Nielsen Lund af Nørre Lourup, Gørding sogn, det mig ifølge skøde tinglæst den 30 januar 1863 tilhørende sted i Nørlourup, Gørding sogn, med påstående bygninger og tilliggende ejendomme af hartkorn under matr.nr. 28[a] 1 skp. 1 fdk. 1 ½ alb. , gammelskat 33 sk. - Da nu koberen, Peder Jensen Nielsen Lund, har berigtiget den herfor akkorderede købesum 800 rdl. siger otte hundrede rigsdaler rigsmønt, så skal den nævnte ejendom for fremtiden tilhøre ham med de samme herligheder, rettigheder, pligter og byrder hvormed jeg det har ejet, og hvortil jeg bliver hjemmelsmand efter loven. - Det bemærkes - 1 - Koberen overtager og for fremtiden udreder den på stedet hæftende aftægt til Peter Gjermansens kone Karen Andersdatter efter derom værende kontrakt tinglæst 3 marts 1848 og hvis værdi er for 5 år udgør 100 rdl. - 2 - Skatter og afgifter af det herved solgte svarer koberen for fremtiden. - Under min hånd vidnefast. - Nørlourup den 19 december 1863. Andreas Iversen. - Til vitterlighed: Laust Hansen. Høberg. - Tinglæst 5 februar 1864..

Udskrift af Gørding - Malt Herreders skifteprotokol

Dødsanmeldelse: Købmand Peter Jensen Nielsen Lund i Lourup, død 10 maj anmeldt 12 maj 1898.

Bestemmelse over Boet: Enken Marie født Thomsen i uskiftet bo med fællesbørn ifølge testament fol. 389. Udskriftens rigtigheden bekræftes, Gørding - Malt Herreder, Holsted den 26 februar 1908. E. A. Schvensen..

Bedes tinglæst som adkomst for mig Peter Jensen Nielsen Lunds enke Marie født Thomsen på matr.nr. 22[a] - 28[a] - 22[c], 1[a] - 1[b] Lourup og 8[e] Bjerndrup. Sidste købesummer er ialt 5.000 kr. . - p.t. Holsted den 2 februar 1908. Marie Lund. - Til vitterlighed: Martin Clausen, læge Sct Josep. Hospital. Ejnar Nyrup, læge - Tinglæst den 6 marts 1908. - Uden anmærkning.

Skøde: Undertegnede P.J.N.Lunds, i uskiftet bo hensiddende enke, Marie Lund f. Thomsen sælger og skøder herved for mig og arvinger til min søn, Johannes Lund den mig tilhørende ejendom i Lourup, Gording sogn, natr.nr. 28[a] af hartkorn 1 skp. 1 fdk. 2 ½ alb. - 22[a] - 1 skp. 1 fdk. ½ alb. - 22[c] 1 skp. 0 fdk. 2 alb. og 8[c] Bjerndrup 3 fdk. 1 ½ alb., med anpart i konge og kirketiende og med derpå værende bygninger med disses mur og nagelfaste tilbehør, derunder besætning, inventarium, avl, afgrøde, gødning og assurancesummer. - Købesummen er aftalt til 15.000 kr. hvoraf for medfulgt løsøre 7.000 kr., og den berigtiges ved, at jeg Johs. Lund herved giver afkald på arv såvel efter min afdøde fader, som efter min moder, idet jeg for arven har fået godtgørelse i ejendommens overdragelse. - Afkaldet antages at have en værdi af 5.000 kr. - Den ommeldte ejendom skal herefter følge og tilhøre køberen som dennes rette og uigenkaldelige ejendom under mit hjemmelsansvar efter loven. - Overtagelsen sker straks og køberen svarer fremtidig alle skatter og afgifter. Der medfølger andel i Gørding Mejeri og Esbjerg Svinsslagteri. - Det bemærkes at matr.nr. 28[a] har vejret over 13[c] Lourup, og at der af matr.nr.1[a] svares årlig bygafgift til præstekaldet, ligesom koberen overtager den denne parcel påhvilende nationalbankhæftelse. - Anmærkning frafaldes om samtlige de ejendommen påhvilende forhæftelser, hvilke sælgeren er pligtig snarest at skaffe udslettet. - Lourup den 26 oktober 1909. - Marie Lund. - Til vitterlighed J. K. Rasmussen.. M. Søgaard. - Tinglæst 12-11-1909.

Uddrag af skøde: Underskrevne gårdejer Johannes Lund af Lourup sælger og skøder herved til Laurids Andreas Lauridsen af Strelluf ved Ølgod den mig tilhørende ejendom bestående af matr.nr. 28[a] - 22[a] og 22[c] , med anpart i tiender og Lourup Fællesmose, samt med bygninger, besætning, inventarium, avl, afgrøde, gødning og assurancesummer. - Købesummen er 16.900 kr.- Koberen skal respektere at matr.nr. 19 Lourup har vejret over den vestre ende af matr.nr. 28[a] - den 15-11-1911 Johs. Lund. - tinglæst 24-3-1911.

P. J. N. Lund forpagtede først ejendommen 22[c] og 22[a] tilligemed hokerretten af sin bror P.N. Lund, men senere overtog han denne gård, fjernede bygningerne og lagde jorden til 28[a] (lourupvej 10), se under matr.nr. 22. og 1[a]

- P. J. N. Lund drev købmandsforretning til sin død , men da enken, Marie Lund, i 1909 solgte gården var forretningen nedlagt. En datter af Marie og P. J. N. Lund blev gift med stationsforstander og sognerådsformand i Gording, J. K. Rasmussen. (N.B. matr.nr. 22[c] er nu tillagt Nordgard, Lourupvej 11)



"Vanggård" Lourupvej 10

Forpagtningskontrakt: Aar 1864 den 11 december afsluttede vi undertegnede brødre Peter Nielsen Lund og Peter Jensen Nielsen Lund af Lourup, Gørding sogn en forpagtningsakkord hvorpå en kontrakt udfærdiges. Jeg Peter Nielsen Lund tilstår herved at have bortforpagtet til min broder Peter Jensen Nielsen Lund.
1 - Den mig ifølge interessentskabsskøde for den første tinglæst den 15 okt. 1858, og for den sidste 24 januar 1859 ejende sted i Nørre Lourup matr.nr. 22^a og 22^c af hartkorn 2 skp. 1 fdk. 1½ alb. med påstående bygninger, nemlig - a - stuehus opført 1855 8 fag i øst og vest, 10 alen bred med grundmur, fyrtømmer, blandingstag deraf 6 fag til beboelse, forsynet med loft , vinduer, døre og skorsten, og de andre 2 fag til stald,. - b - vestre længe, tilbygning i nord, opført af gamle materialer, 5 fag 8 alen bred med tavlmur, blandingstømmer og tag til tærskelo og korngulv m.m. alt ordenligt vedligeholdt og forsikret i landets almindelige brandkasse for ialt 700 rdl. jordene er ligeledes i ordenlig drift og sædskifte, og - 2 - Den mig efter næringsbevis af 14 november 1859 ret til i huset at drive høkerhandel således som benævnte bevis hjemler. Stedet og høkerret overlades i forpagtningstiden efter mit skøde og næringsloven til fri afbenyttelse. - Forpagtningstiden er i 20 år uden opsigelse fra nogen af siderne, nemlig fra den 11 december 1864, hvilken tid jeg Peter Jensen Nielsen Lund overtog det, med stedets daværende udlagte sæd og efter årstiden den i behold værende avl, og af indbo et bord og en disk i butikken, men intet af udbo, og til december 1884, hvilken tid jeg igen afstår det med høkerrettighed i samme stand som jeg modtog dette, jorden i ordentlig driftsstilstand med nedlagt passende vintersæd og indbjerget avl i forhold til årstiden samt huset i ordentlig vedligeholdt stand.
3 - Den årlige akkorderede forpagtningsafgift er i de første 5 år 130 rdl. og i de sidste 15 år 147 rdl og 26 skilling, skriver et hundrede og syv og fyrretyve rigsdaler og seks og tyve skilling samt, som jeg Peter Jensen Nielsen Lund på hans bopæl med halvdelen ½ år forud hvert års 11 december og 11 juni, første gang som sket er den 11 december 1864 med 65 rigsdaler, og sidste gang den 11 juni 1864 med 75 rdl 63 sk., og desuden svarer jeg Peter Jensen Nielsen Lund alle i den tid på stedet og høkerret hvilende skatter og afgifter til den 11 december 1884.
Forinden underskriften blev vi enige om at forandre det således, at P. Jensen Nielsen Lund får ret til at lade det lejede steds fourage og græs fortære på det ham selv nu tilhørende sted, der ligger umiddelbart imellem det lejede steds 2 parceller, da han der har bygget en god lejlighed til at bo og drive den sig tilsøgte detailhandel, dog at han alligevel påfører det lejede steds jorder det retlige gødning og driver det således, at det ikke derved i nogen måde forringes, brændsel fra det lejede sted må han også frit benytte men intet sælge deraf.
Ligeledes skal P. J. N. Lund stadig holde det lejede steds bygninger i ordenlig stand, og under sin stående brandforsikring, men da dets opførelse er simpel, så skal Peter Jensen have erstatning af Peter Nielsen for hvad udgift han under reparationen lader indsætte forsåvidt det er mere end blot en vedligeholdelse, som derfor hver gang straks takseres af 2 uvildige og kyndige mænd, hvoraf hver part vælger en, og denne erstatning så afgår i næste hyre. Endvidere har Peter Jensen også ret til at leje stedet bort til en anden, men at han alligevel selv står for at opfylde forpagtningsforpligtelserne med mig, Peter Nielsen, i et og alt, og så erlægge et halvt års hyre forud. - Kontrakten således oprettet og Indgået til overholdelse på begge sider bekræftes herved i vidners nærværelse med vore egenhændige underskrifter.
Forpagter: Peter Jensen Nielsen Lund Ejer: Peter Nielsen Lund
Til vitterlighed: Hans Chr. Eskesen. P. M. Henriksen. Tinglæst den 7 maj 1869.

Bjøvlundvej 2, matr. nr. 28^b.

	Ejer
1821	Peter Gjermansen, parcel under matr. nr. 28a
1848	Rasmus Hansen
1856	P. Chr. Bolding, parcellen 28b bebygges
1863	Jørgen Hansen
1894	Anna K. Hansen, enke
1894	Nis Peder Nissen
1908	Samme på matr. nr. 1b
1942	Henry Abildgaard Nissen

Denne ejendoms jorder hørte under matr.nr. 28^a (nuv. Lourupvej 10) men da Peder Chr. Bolding blev ejer af denne gård, udstykkede han matr.nr.28^b (en udmark fra 28^a) og opførte en ejendom på parcellen, som han i 1863 solgte til en mand ved navn Jørgen Hansen - Detailist Peter Jensen Nielsen Lund, der i 1867 havde købt jorden i Nørre Lourup, som havde hørt under Præstegården, udlejede 1891, tinglæst 4 september 1891 ca. 8, tdr. land af denne fhv. præstegårdsjord til Jørgen Hansens enke, Ane K. Hansen, og efter P. Jensen Nielsen Lunds død, blev parcellen under betegnelsen 1^b Lourup solgt til dav. ejer af 28^b og tillagt denne ejendom. - Enken, Ane K. Hansen, solgte ejendommen til sin svigersøn, Nis Peder Nissen, og denne solgte til sin sønnesøn Henry Abildgård Nissen, som endnu er ejer af ejendommen. .

Skøde: Underskrevne Peder Chr. Bolding af Gørding tilstår herved og gør vitterlig at have solgt og afhændet, ligesom jeg herved skøder og aldeles overdrager til Jørgen Hansen, Ullerup sogn, min sidste ejende sted på Nørre Lourup Mark matr.nr.. 28^b af hartkorn 2 fdk. 1/4 alb gammelskat 5 sk. som jeg ejer efter 24 juni 1855 tinglæst 18 juli 1856. - Da den herfor accorderede købesum 500 rdl. rm. skriver fem hundrede rigsdaler rigsmønt er betalt og berigtiget, så skal ovennævnte sted med bygninger og ejendommen af hartkorn og gammelskat som meldt herefter tilhøre køberen bemeldte Jørgen Hansen og arvinger med de samme herligheder, rettigheder, pligter og byrder som jeg hidtil har ejet samme tilligemed bemeldte steds anpart af konge-korntiende. - Det bemærkes at køberen skal respektere tvende lejekontrakter til brændselsbjærgning i bemeldte steds jorder til Peter Hansen Brochdorf af Lourup og Jens Jensen Varho mark. - Således udstedes dette skøde vidnefast under min hånd. - Gørding den 31 juli 1863. - P. Chr. Bolding. - Til vitterlighed: E. Severinsen. Jørgen Jonsen Bolding. - Tinglæst den 7 august 1863.
Panteobligation fra Jørgen Hansen, Nørre Lourup til tobaksbinder Klausen, Ribe.- 500 rigdaler.

Hyrekontrakt: Følgende hyrekontrakt er oprettet imellem os undertegnede detailist Peter Jensen Nielsen Lund af Lourup som ejer, og Jørgen Hansens enke som lejer.
1 - Jeg, Peder Jensen Nielsen Lund af Lourup bortlejer til førnævnte Jørgen Hansens enke 8 tdr. land fra sydsiden af parcellen matr.nr. 1 af Nørre Lourup, som er købt fra Gørding Præstegård, hver tdr. land er 14.000 kvadratalen.- Nævnte 8 tdr. land overlades til lejeren til fri rådighed i 26 seks og tyve år fra den 1 juni 1891 at regne, og i den tid må lejeren eller hans efterfølgere afbenytte den som han (de) vil.
2- Den årlige leje er 26 kr. seks og tyve kroner, som betales hver 1 januar og 1 juli. - Når lejetiden er forløben skal ejeren overlade lejeren det til ejendom for 500 kr. fem hundrede kroner. Alle omkostninger ved selve ejendomserhvervelsen udredes af lejeren eller hans efterkommere.
3- Ejeren forbeholder sig ret til mergelkastning i bemeldte sted med liggeplads samt kørevej ved østsiden deraf, dog kun mergelkastning til eget brug ikke til salg.
Dette bevidnes med vore hænders underskrift. - Nørre Lourup den 29 august 1891.
Ejer: Peder Jensen Nielsen Lund. Lejer: Jørgen Hansens enke.
Til vitterlighed: N. Madsen. Værge Chr. Thomsen Lund. - Tinglæst den 4 september 1891.
Anmærkning: På matr.nr. 1 Lourup af hartkorn 1 fdk. gl.skat 44½ sk. er adkomstmangel for tidligere ejer, og ejendommen er behæftet. F. Friis.



Bjøvlundvej 2, matr. nr. 28^b 1^b.

Skøde: Underskrevne købmand Peter Jensen Nielsen Lunds i uskiftet bo hensiddende enke Marie f. Thomsen sælger og skøder herved for mig og arvinger til Nis Peter Nissen af Lourup fra min ejendom matr.nr. 1^a Lourup, Gørding sogn den under 28 december 1907 udstykkede parcel matr.nr. 1^b Lourup af hartkorn 1 alb. med tilhørende og tilliggende og medfølger til parcellen den min ejendom tilkommende ret til mærgelkastning, plads og kørevej i lejejord matr.nr. 3 i sin helhed. - Købesummen er 700 kr., og da denne er berigtiget skal nævnte ejendom herefter følge og tilhøre køberen som dennes rette og uigenkaldelige ejendom under mit hjemmelsansvar efter loven. - Overtagelsen er sket og køberen svarer fremtidig skatter og afgifter. - Ejendommen er medforhæftet for obligation til Nationalbanken (bankforhæftelse) for 104 rdl. 85 sk. og for bygafgift til præstekaldet for 5 skp. 1 3/4 fdk. årlig efter kapiteltakst. - Ved dette salg er leje og købekontrakt af 29 august læst 4 september 1891 til Jørgen Hansens enke på et jordstykke, og jeg, køberen, der ved tinglæst transport og at denne ret tillades at bemeldte kontrakt må udslettes af pantebogen: - På parcellen er ældre adkomstmangel som tidligere tilhørende præsteembedet. - p.t. Holsted den 28 februar 1908. - Som køber Nis Peter Nissen. Til vitterlighed: Schvensen. E. Damgård. - p.a. København den 26 februar 1908. Som sælger Marie Lund. Til vitterlighed: Martin Hansen, læge, Sct. Josep. Hospital. Ejnar Nyrup, læge. - Matr.nr. 1^b Nørre Lourup, Gørding sogn, hartkorn 1 alb. udstykningsapprobationsdato 28 december 1907. - De forfaldne amtstueskatter heraf er betalte. - Ribe Amtstue den 4 marts 1908 . B. Jørgensen. Fm.
Tinglæst den 6 marts 1908. - Uden anmærkning.

Parceller matr. nr. 19^{b} 13^{b}.

	Matr. nr. 19b Ejer
1857	Hans Mortensen
1862	Chr. Jensen Falkenberg
1873	Niels Christensen
	Chr. Nielsen, skifte
1906	Karen Nielsen, enke
1906	Morten Peder Larsen
1910	Niels Lauridsen Kirkegaard
1917	Anton Marius Sørensen
1918	Jørgen Peter Petersen

	Matr. nr. 13b Ejer
1881	Chr. Nielsen
1906	Hans Nielsen
1906	Peter Larsen
1910	Niels Lauridsen Kirkegaard
1917	Anders Hansen Sørensen
1918	Jørgen Peter Petersen

Skøde: Underskrevne Hans Mortensen tilstår herved at jeg sælger, skøder og overdrager fra mig og arvinger til Christian Jensen Falkenberg fra Lintrup den mig ifølge skøde af 1 november 1857 tinglæst 11 s.m. tilhørende parcel matr.nr. 19^{b} Lourup i Nørre Lourup, Gørding sogn, stående for hartkorn 1 fdk. 2 alb. gl.skat 17 øre, hvormed følger anpart efter hartkornet i Gørding sogns konge-korntiende. - Købesum 500 rigsdaler.
p.t. Holsted. Hans Mortensen. - Tinglæst 24 november 1862

Skøde: Underskrevne Anton Marius Sørensen af Gørding sælger og skøder herved for mig og arvinger til Jørgen Peter Petersen af Holsted Særmark de mig tilhørende parceller: Matr.nr. 13^{b} Lourup af hartkorn 2 fdk. 2½ alb., og matr.nr. 19^{b} Lourup. - Købesummen er 5.000 kr og er berigtiget ved kontant betaling, og de nævnte parceller skulle fremtidig følge og tilhøre køberen som dennes rette og uigenkaldelige ejendom, under mit hjennelsansvar efter loven. - Overtagelsen sker straks og køberen svarer fremtidig alle skatter og afgifter af enhver art. - Holsted den 2 maj 1918. Anton M. Sørensen. Jørgen P. Petersen. - Tinglæst 10 - 5 - 1918.

Matr.nr. 19^{b} Lourup, en ubebygget parcel beliggende ved Holsted Aa vest for Gyllingsminde.

Matr.nr. 13^{b} Lourup, en ubebygget parcel beliggende i Hav-engen.

Telefon-Central i Lourup

År 1919 oprettedes en telefoncentral i Lourup, som blev installeret hos købmanden med forretningens ejer som bestyrer af centralen. Det højeste nummer, der var tilsluttet centralen, var nr. 25, så der må vel på et tidspunkt have været 25 abonnenter, men i 1938 var der kun 16 abonnenter tilbage, og Jydsk Telefon-Aktieselskab besluttede at nedlægge centralen til den 1-4-1939. Daværende købmand, Hans Thuesen Lynggård fik i december 1938 sin opsigelse til fratrædelse 1-4-1939, og alle abonnenter fik i januar 1939 en skriftlig opsigelse af deres abonnement ligeledes til 1-4-39, men samtidig fik de tilbudt at blive tilsluttet enten Gørding eller Holsted Central. Dette protesterede beboerne i Lourup meget kraftigt imod; og Kristian Peder Holdensen , Sdr. Lourup sendte følgende protestskrivelse til telefonselskabet i Aarhus.

Har modtaget Deres Opsigelse af min Tlf. Nr. 25, Lourup Central, beklager meget at Selskabet kunde gøre det, ikke for min egen Person, for jeg kan saamænd godt undvære den; men Samfundsmæssig er det forkert og ligesaa for Selskabets Kasse. De skriver vi har for få Abonnenter til Luorup Central, det er rigtig, men nedlægger De Lourup Central, vil der vistnok gå en Del i stykker for Selskabet, der er vist ikke mange som vil gå til Gørding eller Holsted med Ledningen. Lourup Central er midtpunktet for Holsted by og Station samt Gørding Central, hvorfra der er en mængde opringninger til Centralen i Lourup vistnok a 20 øre Stk. og det kunde tænkes at Dem under Holsted By og Station samt Gørding Central kunde tænke som saa, har vores Kunder på Landet ingen Tlf. kan vi også godt undvære den. Telefon betyder meget dersom der er mange som har den, så jeg vilde gerne henstille til Selskabet at tage vel imod Andragendet her fra Abonnenter under Lourup Central.

Sdr. Lourup den 24-1-1939 Kristian Peder Holdensen.

Henrik Andersen sendte følgende skrivelse til Selskabet: Som svar på Deres Skrivelse af 13-1-1939 skal jeg meddele, at hvis Lourup Central skal nedlægges opsiger jeg mit Abonnement til 1 april 1939, medmindre jeg kan komme under Gørding Central på Partsledning. Altsaa jeg vil ikke under Holsted St. Central.

Henrik Andersen
Fællesvirke, Gørding

Telefon Nr. Lourup 19.

Svarskrivelse til Kristian P. Holdensen, Sdr. Lourup pr Gørding.

2 Februar 1939. I Anledning af Deres ærede Brev af 24 f.M. beklager vi under henvisning til det i vor skrivelse af 11 f.M. anførte at maatte meddele, at Lourup Central ikke vil kunne opretholdes, medmindre der tegnes mindst 14 nye Abonnenter, saaledes at Abonnenttallet kommer op på 30, hvilket vi har meddelt Abonnenterne under Lourup Central, Adr.: Herr A. Blok Hansen, Kashede, i brev af 28 f.M.

28 januar 1939. Til Abonnenterne under Lourup Central, : Adr. Herr Gaardejer A. Blok Hansen, Kashede, Lourup Mark pr. Gørding.
Vi bekræfter under 28 ds. at have modtaget deres Brev, hvori der forespørges, om Lourup Central vil kunne opretholdes, når der tilmeldes flere Abonnenter. - fortsætter naste side.

I den Anledning tillader vi os at meddele, at saafremt der tegnes mindst 14 nye Abonnenter, saaledes at Abonnenttallet kommer op paa 30, kan Selskabet imødekomme Anmodningen om, at Centralen opretholdes. - Foruden de 9 anførte Beboere, der ønsker Telefon, maa der saaledes skaffes yderligere 5. De paagældende, der ønsker Telefon, maa alle bo nærmest Lourup Central.
Kan nævnte Abonnenttal skaffes, anmoder vi Dem snarest og inden 5. februar d.A tilstille os Fortegnelse over de manglende Abonnenter, hvorefter der vil blive fremsendt Blanketter til Underskrift.

Den 1 marts 1939. : Brev til samtlige Abonnenter under Lourup Central.

I tilslutning til vort brev af 14 januar d.A. veddrørende Nedlægning af Lourup Central undlader vi ikke at meddele, at da der er tilmeldt 14 nye Abonnenter til Centralen, hvorved Abonnenttallet kommer op paa 30, vil Centralen blive opretholdt under Forudsætning af, at de nuværende Telefonabonnenter opretholdes. - Vi tilbagekalder derfor herved den i nævnte Skrivelse indeholdte Opsigelse til 1 april d.A. af Abonnementet vedrørende Deres Telefon Lourup Nr. og betragter dette som løbende. - Hører vi ikke fra Dem aldeles omgaaende, tillader vi os at gå ud fra, at de ønsker at opretholde Deres Telefonabonnement.
Ærbødigst

Den 28 marts 1939. Herr Centralbestyrer H. Lynggaard, Telefoncentralen, Lourup pr. Gørding.

Det meddeles herved, at Lourup Central vil blive opretholdt, da der er tilmeldt 14 nye Abonnenter til denne, saaledes at Abonnenttallet kommer op paa 30.
Vi tilbagekalder derfor herved den Dem i vor Skrivelse af 21. December 1938 tilstillede Opsigelse af Deres Stilling som Centralbestyrer ved Lourup Central fra 1 April 1939.

Se under Sdr. Lourupvej 43 matr.nr. 5^{e} Lourup

Lourup
Telefoncentral oprettet 1919 under Forenede Sydjydske Telefonselskaber. Overtaget af Jydsk Telefon 1922 med 18 abonnenter. Bestyrer fra 29 august 1919 var Martin Pedersen, derefter var følgende bestyrer: Fra 1 november 1923 Anna Dorthea Kjeldsen indtil 1 september 1932, derefter Maria Lau Schmidt, fra 1 oktober 1932 H. Th. Lynggaard indtil 1 marts 1946, derefter Brubo Gammelgaard. Fra 1 september 1946 Anna Margrethe Christensen indtil 1 januar 1953, derefter Laura Hansen, indtil centralen blev nedlagt 2 december 1965. 36 abonnenter blev indført under centralerne Gørding og Holsted.



Skoleholder i Lourup

!759 faar Lourup by besked paa, at de for det første straks skal leje en skoleholder, som det fremgaar af fundatsen for Gørding 1751, for deres distrikt, som deres børn ifølge kongelig forordning skal søge. Og for det andet: Siden de ikke kan klare sig uden med omvandrende skoleholder, da skal de, for at undgaa uenighed om at koste ham, være forpligtede ligesom i andre byer i nabolaget at koste ham i forhold til deres hartkorn således: At en halvgaard skal koste ham i 6 dage, en fjerdepartsgaard 4 dage, et boel 2 dage, og Peder Sørensen, der hun har halvt så meget jord som de andre boel 1 dag i hver omgang.
Videre hed det: Skulle nogen, som sædvanlig, være uvillige, kan de takke sig selv for hvad følgerne bliver, nemlig at de omgaaende skal mulkteres efter fundatsen, som siger at de skal betale lige saa meget til straf, som de ellers var tillagt til skolehjælp.

Underskrevet den 25 november 1759. H. C. Wormskjold

Øllgaard har til sin tid modtaget en genpart af ovenstaaende og underskrevet denne.

Under dokumentet tilføjes, at det bedes oplæst af sognedegnen i Gørding for menigheden på kirkestævnet efter gudstjenesten.

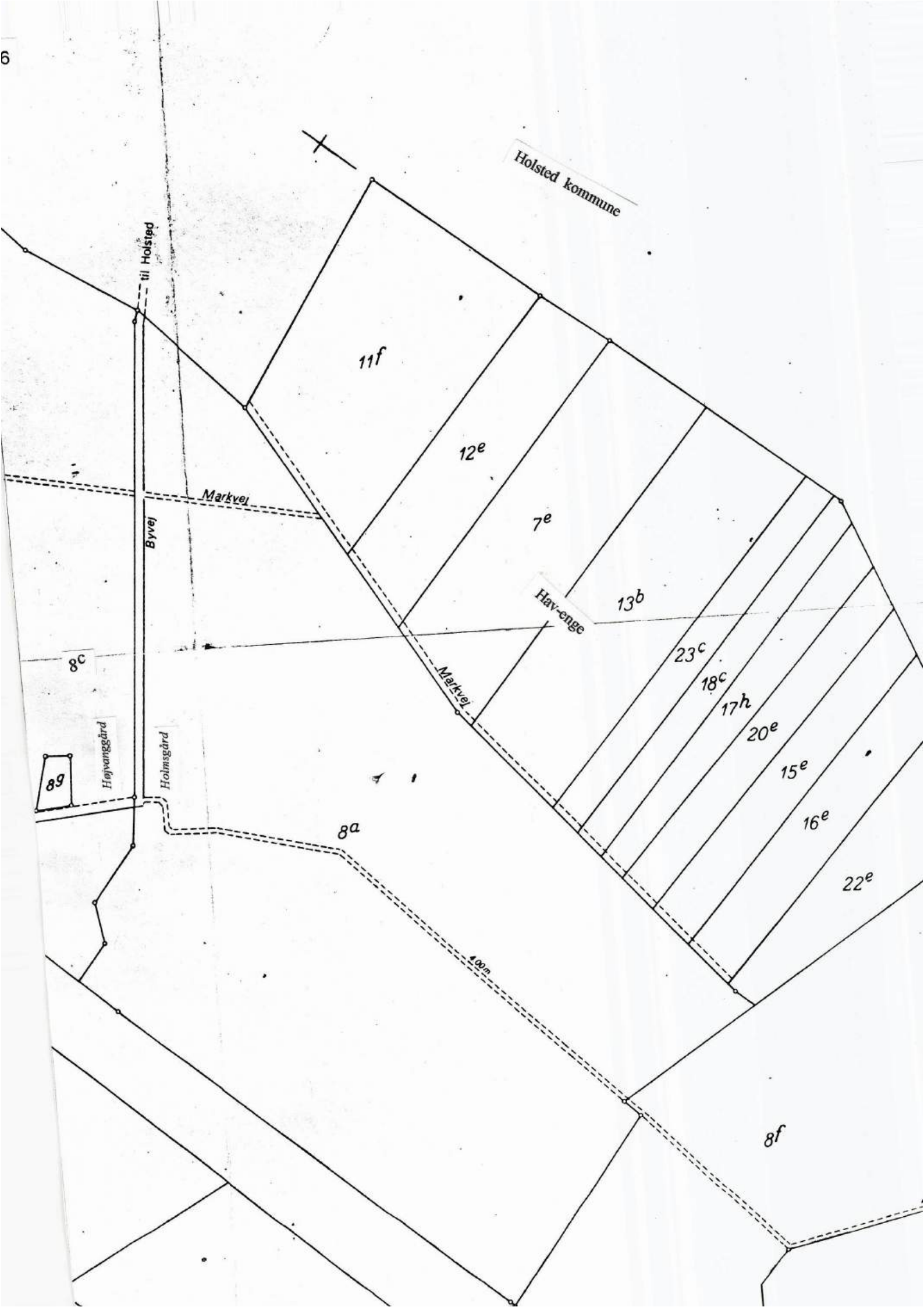
Holsted kommune
til Holsted
Byvej
Markvej
Markvej
Hav-enge
Højvanggård
Holmsgård
11f
12e
7e
13b
23c
18c
17h
20e
15e
16e
22e
8c
8g
8a
8f
100m