Hessellund
Gørding sogn

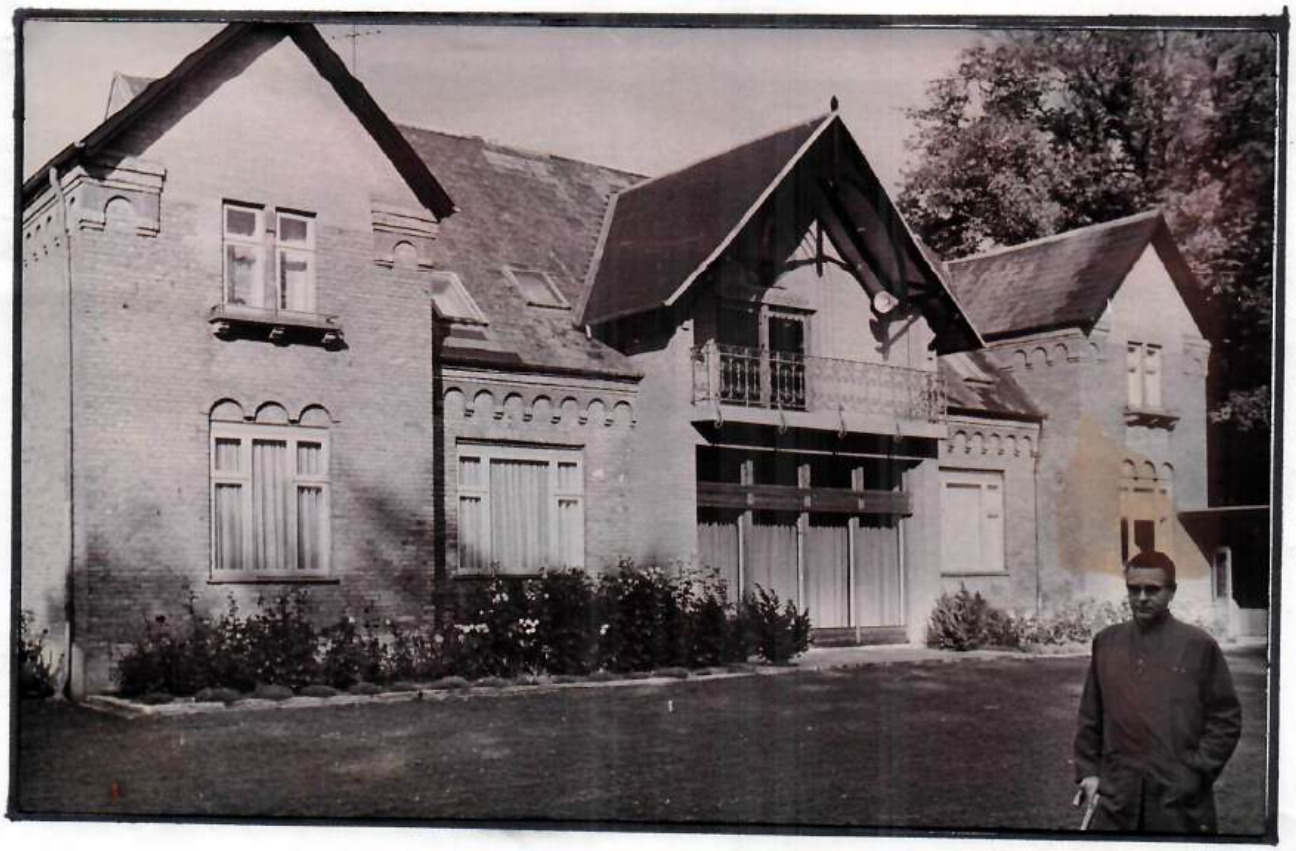

Hessellund by og ejerlav
Gørding sogn

Udgivet af Gørding Sognearkiv

Tekst, layout, foto og tryk
Sognearkivets bestyrelse
Nora Olesen, Hessellundvej 14
Ellen Nissen, Godthåbsvej 3
Johanne Marie Ravn, Nørregade 81
Ejler Nielsen, Skovbrynet 24

Gørding Sognearkiv 2002

Forsidebillede Gørdinglund



Indhold **Side**

Forord ... 1
Rentekammerskrivelse (gotisk) ... 2
Oversættelse ... 3
Skrivelse fra sognefged ... 4
Oversættelse ... 5
Hessellundvej 5 matr. nr. 1^{a} (Gørdinglund) ... 6
Ane Hansdatters dåbsattest m. m. ... 7
Skiftebrev Gørdinglund - Huulgård ... 8
Kongelig bevilling ... 13
Købekontrakt og skøde ... 14
Panteobligation ... 16
Påtegning på skifteextrakt ... 17
Dødsattest m. m. ... 18
Gørdinglund ... 19
Hessellundvej 16 Hessellundgård ... 22
Hessellundvej 4 matr. nr. 3^{a} ... 28
Nedlagt ejendom matr. nr. 12^{a} ... 32
Hessellundvej 2 matr. nr. 12^{c} ... 33
Kirsten Hansens erindringer ... 36
Fra kirkebog og folketælling ... 46
Hessellundvej 9 matr. nr. 4^{a} ... 48
Hessellundvej 10 matr. nr. 5^{a} ... 50
Hessellundvej 7 matr. nr. 4^{b} ... 55
Terpvej 23 matr. nr. 6^{a} ... 56
Terpvej 21 matr. nr. 7^{a} ... 60
Hessellundvej 14 matr. nr. 7^{c} ... 64
Nedlagt ejendom matr. nr. 8^{a} ... 66
Nedlagt ejendom matr. nr. 8^{b} ... 68
Nedlagt ejendom matr. nr. 9^{a} ... 72
Troldhøjvej 1 matr. nr. 9^{b} 1^{d} ... 78
Hessellundvej 12 matr. nr. 10^{a} ... 82
Terpvej 8 matr. nr. 10^{b} ... 86
Hessellundvej 6 matr. nr. 11 ... 90
Troldhøjvej 2 matr. nr. 13^{a} ... 94
Troldhøjvej 4 matr. nr. 13^{b} ... 98
Troldhøjvej nedlagt ejendom matr. nr. 13^{e} ... 100
Terpvej 10 matr. nr. 24 ... 1o2
Ejendomsvurdering Hessellund 1957 ... 103
Ejere af ejendomme i Hessellund 1950 ... 104
Ny matrikel i Aike og Hessellund 1844 ... 105
Fæstere i Hessellund 1719 - 1895 ... 106
Folketællingsliste 1787 - 1906 ... 107-127
Udskiftning i Gørding by ... 127-128
Kort over Hessellund opmålt 1794 ... 129
Nyere kort over Hessellund ... 130



Parti fra Ådalen ved Hessellund set fra Aikevej



Fedekvæg på græs ved Gørdinglund

Forord

Hessellund ejerlav, et næsten rektangulært område på ca. 263 ha eller ca. 477 tdr. land, der grænser mod øst ind til Nørre Gørding by og mod vest til Bramming sogn, mod syd udgør Gørding Å grænsen og mod nord Bjerndrup ejerlav. Der har ligget flere gravhøje i Hessellund, den østligste kaldtes Troldhøj, og mod vest en høj med en spids sten på toppen, der markerer skellet mellem Gørding og Bramming sogn. Samtidig markerer den skellet mellem 3 ejerlav, nemlig Terp, Bjerndrup og Hessellund. Denne sten står der endnu.

Da godsejer og cancelliråd Termann Øllgård på Bramminge Hovedgård i 1785 blev afkrævet en forklaring over, hvor langt han var kommet med ophævelse af fællesskabet på det under godset hørende bøndergods oplyste han, at der i Hessellund by var 1 bonde og 8 husmænd. Samtidig oplyste han, at der i Nørre Gørding foruden præstegården var 2 bønder og 2 husmænd, 2 af disse, nemlig Gørdinglund og Jep Skrædders Boel lå i Hessellund ejerlav, de fik ved udskiftningen tildelt et stykke jord på Sdr. Gørding hede, som de mentes at have hævd på (se side 127 - 128). - Der var således i 1785 11 ejendomme i Hessellund, alle placeret ved vejen fra Gørdinglund i øst til Hessellundgård i vest. Siden blev opført 11 nye, men nogle af disse er fjernet igen, så der nu er 17 gårde og ejendomme i Hessellund.

Ved hjælp af register til fæsteprotokollen, tingbøger og folketællingslister m. v. samt enkelte besøg på Landsarkivet i Viborg, har vi i Gørding Sognearkiv søgt at klarlægge udviklingen i Hessellund by og ejerlav gennem de sidste 2 - 300 år.

Vi retter en stor tak til nuv. og tidligere beboere i Hessellund, som velvilligt har bidraget med særdeles vigtige oplysninger og udvist interesse for projektet. TAK.

Dette hæfte vil indgå i sognearkivets samling af beskrivelser om Gørding sogns historie, og vil blive udgivet i nogle få eksemplarer for særligt interesserede.

Gørding Sognearkiv
2002 Bestyrelsen

Declaring

Hovedgaardens Mark Eiere og Hartkorn

Bramminge Hovedgaard

Termann Pilgaard

Hovedgaards-Hartkorn

Tilsammen 40 Td 6 Sk 1 Fk

Bramminge den 26 marts 1785

Forklaring

over de forandringer, som fra den første forordning om fællesskabets ophævede af 20 december 1758, og indtil årets udgang 1784, er foretagen ved Bramminge Hovedgaard og dertil hørende Bøndergods, dels ved at have ophævet fællesskabet, og ellers ved anden nyttig indretning til Gaard og Godsets forandring.

Besvarelse, på de fremførte Spørgsmaal ved det Højlovlige Rentekammerskrivelse af 12 februar 1785. Bekjendtgørelsen fra Amtshuset i Ribe Amt ved Circulaire, dateret den 16de ditto.

Hovedgårdens navn ejere og Hartkorn

Bramminge Hovedgaard udi Riberhus Amt, Gjørding Herred, Bramminge sogn.
Tilhører

Cancellieraad Termann Ollgaard.

Hovedgaardens frie Hartkorn.

Ager og Eng	35 tdr. 6 skp. 3 fdk. 1 alb.
Fri Fiskeri	0 " 6 " 0 " 0 "
Bramminge Mølle Mølleskyld	3 " 1 " 2 " 0 "
Ager og Eng	0 " 7 " 2 " 2 "
Tilsammen	40 tdr. 6 skp. 1 fdk. 0 alb.

Contribuable Hartkorn.

Bruges under :

Nørre Gørding By: I denne by ligger Præstegården, i resten af byen er Hartkornet 11 tdr. 2 skp. 0 fdk. 2 alb. Brammingegaard tilhørende.
beboes af tvende bønder og tvende husmænd med Hartkorn.

a - Er ikke i fællig med nogen anden by, Præstegårdens Ejendom er fra Byen udskiftet 1782, men Byens udskiftning er ej fuld færdig, men menes at blive i kommende sommer bragt i rigtighed saavel på Agerjord som Engbund.

b - Ved uddeling af Ejendommenes jævning haver:

en bonde	6 tdr. 0 skp, o fdk. 2 alb.
en ditto	4 " 0 " 0 " 0 "
en husmand	0 " 5 " 3 " 0 "
en ditto	0 " 5 " 0 " 0 "

C - Til denne by er ingen Skov, eller jord til Ungskovs opelskning.

d - Er ingen jordløse Huse.

Hisselund By: Bramminge ene Lodsejer, dens Hartkorn; 4 tdr.0 skp. 1 fdk. 0 alb.

Beboes af 1 bonde og 8 husmænd med Hartkorn.

a - Er ej i fællig med omgrænsende Byer, men ligger i fællig indbyrdes med hverandre, og ej ansees tjenlig at skiftes formedelst jordens forskellige slags

b - Står ulige af hartkorn som forhen.

c - Skov er ikke til Byen, ikke heller ansees Grunden til Ungskovs opelskning tjenlig.

d - Har ingen jordløse Huse.

Oversat fra gotisk skrift efter originalt dokument.

1782

Warroe gaard

Wencel Pörensen } Jorde 1½ 5/8 Spialb
Niels Pedersen }

Kiöbt Pergamentt Documenter nogtig
Papir. Et Jörelinglund 3. 5ß

a/ Imm gaard som ligger mellem for sig Carl
Jan og alle sine Jagt skiel Sönder og Nimon
me ukom Land me gammelgamle Byes mode,
gim iogle Kiöb Adgang som Jan lagt imb i
imellem Rörsi Grönning ligne engene, som Jan
da Blame imb Kaptain i Aarret.

b/ Ligesom og eier sing Jörding Brastgaard til
Jörende Sör til gimm Lacke i Warroe Enge
bleg da Rörsa imb Kaptain. Imm gaard
Jamb eiered og Jörg imb imb gim for me Lidem
Cuell Jörst imdfagnet.

c/ Ved imdfagnem ofi Jamb Jorde mimme gröft
d/ og Jörd Diger

e/ Jan sin me Lidem Erbatz imdlag Lund of
Jimm Sage Vidne

f/ Jagen Jimb Jagen

g/ Jagen fosse Jimbmeie

h/ Opmerkning for Jadse dß gaardsNames
Jimb og Mercke Som Eiegnes med og
Omliggelag. Mogen imerkes.

Et Brev forfattet Endskiöbs imden min
Egnehaand 1785 Aar

Christen Jacobsen
Regimentsqvartermr

FORKLARING

Hele Gørding Sogn henhører under et samlet gods til Bramminge undtagen aleneste Varhogaard, som beboes af Wentzel Sørensen og Niels Feddersen. - Hartkorn 11 tdr. 5 skp. 2 fdk. 1 alb.

a - denne gård, som ligger enlig for sig selv, har og altid havt sine jorder og ejendomme uden fælled med pågrænsende byer, undtagen nogle få agere som har lagt inde imellem Nørre Gørding byes agere, hvorfra de blev udskiftede i året 1782, ligesom en eng Gørding Præstegård tilhørende, der tilforn låe i Varhoe enge bleve da derfra udskiftet. Men gaardens mark er dog ikke uden for en deel deraf indhegnet.

b - Det indhegnede af dettes jorder er med grøft og jordige.

c - her er en liden betydelig Lund med smaa Eegebusker.

d - ingen Humlehauger.

e - ingen Fæstehusmænd.

f - Overdrevet består af gårdens Hede og Mose, som ligger ved og omkring Agermarken

Foranstående saaledes rigtig at være forfattet bekræftes under min Haand.

Gjørdinglund den 5 april 1785. -

Christen Jacobsen.
Sognefoged.



Gørdinglund efter branden 1911, set fra syd

Hessellundvej 5 "Gørdinglund" matr. nr. 1[a] Hessellund

	Ejeren	Fæster	Hustru	
	Bramminge Hovedgård	Leues Jepsen	?	
1736	--- ---	Jep Bennetsen	ægter enken	
	--- ---	Thomas Lauersen		
1757	--- ---	Christen Jacobsen	Ane Nielsdatter	
1784	--- ---	Niels Christensen	Anna Hansdatter	
1812	Niels Christensen, selvejer		Anna Hansdatter	
1828	Hans Nielsen		Ane Hansdatter	
1852	Ane Hansdatter		Enke	
1853	Enevold Severinsen		Ane Hansdatter	1
	Gift anden gang		Fhøgerline Severinsen	2
	Gift tredie gang		Ane Christine Severinsen	3
1906	Peter Kristian Petersen		Karen Petersen	
1915	Mads H. Jensen, partikulier		?	
1917	P. Chr. Hansen, proprietær		Bodil Hansen	
1942	Otto Haue, proprietær		Ugift	
1948	Laurids Jessen, USA, consul		?	
1950	Jens Brorsen, proprietær		?	
1959	Gunnar Brorsen, proprietær		Johanne Brorsen	
1963	Chresten Jensen, fabrikant		Else M. Jensen	
2000	Jørgen Peder Jørgensen, godsejer			

Gørdinglund ligger i Hessellund ejerlav, men har altid været en del af Nørre Gørding by. Gården var, ligesom alle andre gårde i Gørding sogn, undtagen Varhogård, en fæstegård under Bramminge Hovedgård. Niels Christensen, der havde overtaget gården i fæste i 1784, købte den til selveje i 1812 for 2,800 rigsdaler, solgte den i 1828 til sin søn, Hans Nielsen. Nabogården "Huulgård var i mellemtiden blevet udstykket, og Hans Nielsen købte på tvangsauktion 1830 matr. nr. 4[a] Nørre Gørding, som tidligere havde været en del af Huulgard, men var blevet forsynet med bygninger. Senere, nemlig i 1848, købte han også Huulgård, der lå mellem kirken og Gørdinglund matr. nr. 3[a] Nørre Gørding.

Hans Nielsen døde allerede i 1852, og enken, Ane Hansdatter, fik ved kongelig bevilling lov til at udstykke Huulgård. Det benyttede hun sig straks af, idet hun i 1853 solgte en parcel til kirkesanger Jeppe Petersen, der opførte bygninger på den del af grunden, der lå syd for kirken, nuv. Hessellundvej 3, matr. nr, 3[c]. I 1859 blev den anden halvdel af Huulgård udstykket. Gørdinglund beholdt matr. nr. 4[a], kroejer P. C. Bolding købte 4[b], mens 4[c], hvorpå bygningerne havde ligget, blev solgt til kirkesanger Jeppe Petersen. - Senere solgte Enevold Severinsrn nogle parceller på Sdr. Gørding Mark, de var ved udskiftningen omkring år 1800 blevet tildelt Huulgård og Gørdinglund. Her blev der oprettet 3 ejendomme, nuv. Sdr. Lourupvej 24 - 26 og 28 - Da Gørdinglund var på sit højeste var den på 300 tdr. land. 68 malkekøer, 30 store stude og 17 spand heste. - P. K. Petersen solgte ca. 130 tdr. land fra gården. Sønnen Hans Thorvald Petersen (senere slagter i Gørding) fik ca.. 40 tdr. land og her opførte han gården nuv. Lourupvej 1. - P. K. Petersen solgte også den sidste parcel på Sdr. Gørding Mark., hvor der blev oprettet 2 ejendomme, nuv, Sdr. Lourupvej 22 og 31.

Da P. Chr. Hansen i 1942 solgte Gørdinglund var der ca. 90 tdr. land tilbage. Consul Laurids Jessen, USA, købte gården i 1948, og samtidig købte han Bykroen i Nørre Gørding, solgte bygningerne fra, og lagde jorden under Gørdinglund. Consul Laurids Jessen solgte i 1950 Gørdinglund til Jens Brorsen (i familie med L. Jessen). - Jens Brorsen boede ikke selv på gården, men forpagtede den ud til Jørgen Kaas, men da denne i 1959 købte en gård i Varho, blev gården samme år solgt til sønnen, Gunnar Brorsen, men denne havde mere lyst til møbelfabrikation og solgte derfor Gørdinglund til fabrikant Chresten Jensen fra Tistrup, og købte en industrigrund af Gørding Kommune og opførte møbelfabrikken "Dana Kontorinventar" Sdr. Lourupvej 19.

Chresten Jensen ejede foruden Gørdinglund 4 gårde i Mejlby ved Sdr. Lintrup, disse gårde lå samlet og blev drevet sammen med Gørdinglund, ialt 670 tdr. land, med en besætning på 1211 kreaturer, delvis malkekøer og fedekreaturer. Efter at gårdene i Mejlby var blevet solgt, fortsatte han med at drive landbrug på Gørdinglund med kornavl og fedekreaturer (Herefort og Charolais), der kunne bindes 199 kreaturer i stalden, alt var mekaniseret og kunne passes af een mand. Senere blev besætningen sat ud og jorden udlejet.

Chr. Jensen købte i 1963 Grdinglund med fuld besætning for 800,000 kr, og solgte den år 2000 uden besætning til godsejer Jørgen Peder Jørgensen for 8½ mill. kr., hvorefter han opførte en ny stor Villa i Gørding kaldet "Lille Gørdinglund" Nørregade 13. - Chr. Jensen, der er uddannet arkitekt, startede fabrikken "Primo" i Tistrup, der nu er omdannet til et "Familie A/S" og drives af en søn med 600 ansatte i ind og udland.

Gørdinglund er nu på ca. 56 ha. De nuværende bygninger blev opført i 1912 af proprietær og sognerådsformand, Peter Kristian Petersen, efter at gården brændte sidst på året 1911. Mange kommunale papirer brændte ved samme lejlighed. Chr. Jensen renoverede bygningerne fra ende til anden, så den fremtræder som en smuk og velholdt gård, der pynter i landskabet.

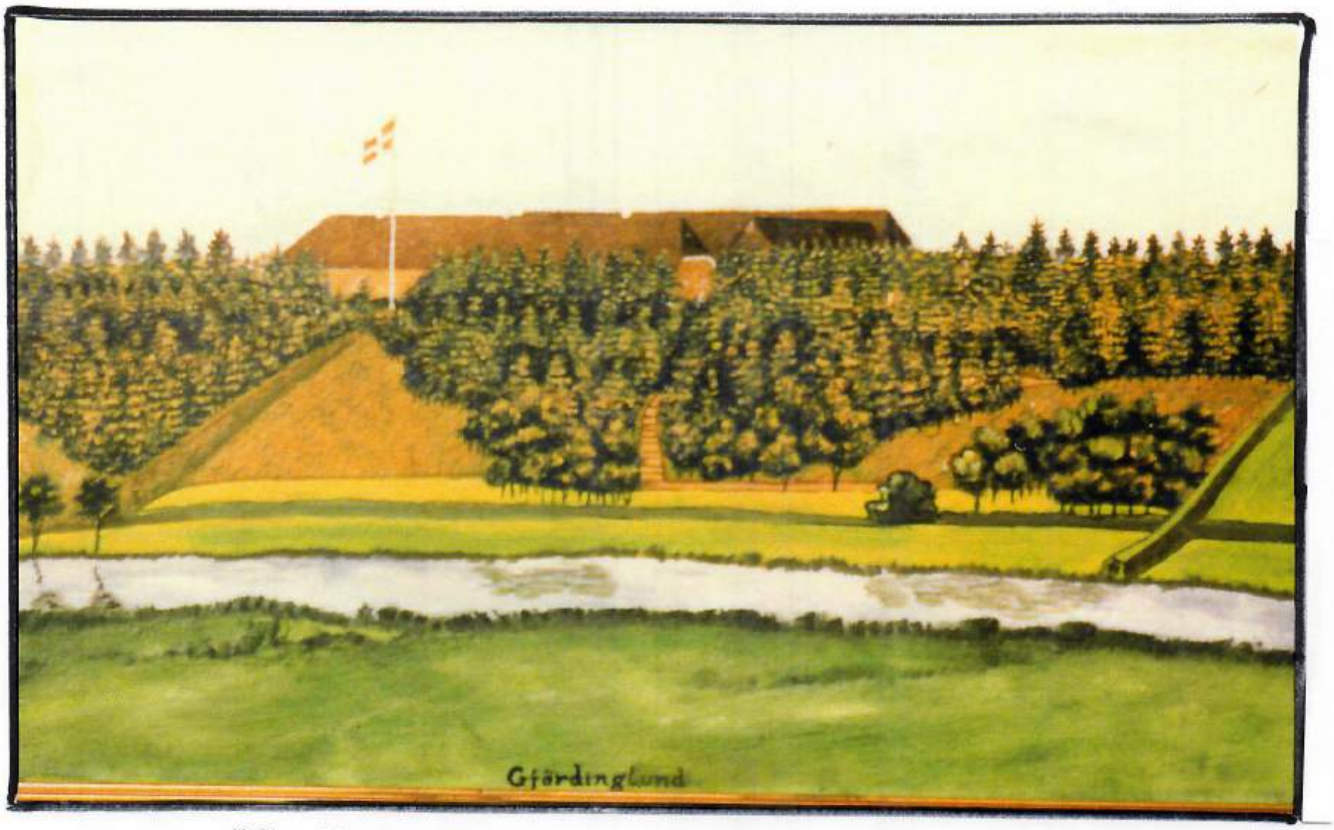

"Gørdinglund" før branden 1911 set fra syd. (maleri)

1826 - Anna, Hans Henrich Petersens datter af Faaborg Mølle, og efter forevist dåbsattest født i Faaborg Mølle den 23 september 1810, skriver et tusinde otte hundrede og ti, og er den 7 august 1923 vaccineret af ..... Stenvad i Varde. - Hun er af undertegnede sognepræst bleven antagen til konfirmation i dette forår 1826, og dernæst bleven delagtiggjort i den hellige nadver.
De gode kundskaber hun ved egen flid og faderens gode omsorg havde erfaret, forhøjede hun ved en flittig opmærksomhed, en folkelig opførsel og et såre beskedent væsen. Gid denne hendes blufærdighed under guds ords vejledelse stedse må værne om hende til at sky enhver forførelse og vokse i dyd og gudsfrygt.

Under hånd og segl. - Aastrup den 29 september 1826
H. B. Stenberg. - Sognepræst i Aastrup og Faaborg.

1839 - Foranstående har siden sin konfirmation havt stadig ophold i sit hjem, Faaborg Mølle, hun har stedse udmærket sig ved et sædeligt og prisværdigt forhold, flittigen søgt Guds Hus og deltaget i kirkens gode. - Fremtidig held og velsignelse udbedet over hende fra Gud, idet hun nu står i begreb med at forlade sit hjem, for at indlade sig i det hellige ægteskab.
Det bemærkes tillige, at hun her i menigheden ikke er bundet af noget ægteskabsløfte.
Aastrup Faaborg folio 188 39/3.

Raunsø Præstegård den 4 marts 1839 - S. W. Wiberg. - Præst i Nykirke Faaborg.
Forevist i Gørding Præstegård den 10 marts 1839 - Rosenvold.

Anna, Hans Henrich Petersens datter af Faaborg Mølle, blev år 1839 den 13de april i Gørding Kirke ægteviet til gårdmand Hans Nielsen, Gjørdinglund, Gørding sogn, hvilket herved attesteres.
Gørding Præstegård den 4 juli 1839 - Rosenvold

Oversat efter gotisk skrift: Originalt dokument afleveret til Gørding Sognearkiv af Elly Severinsen, Kirkevej 5 Gørding-

Gørdinglund - Huulgård
Skiftebrev
Skiftebrev efter afgangne gårdmand Hans Nielsen af Gørdinglund.

Jacob Peter Mynster virkelig cancelliråd, herredsfoged og skriver i Gørding-Malt Herreder gjør vitterligt: at år 1853 den 10 oktober indfandt skriveforvalteren sig med undertegnede vidner og vurderingsmænd hos gårdmand Hans Nielsens enke Anne Hansen af Gjørdinglund, for efter hendes begjæring at afholde en skifteforretning efter bemeldte hendes afdøde mand, hvis dødsfald blev anmeldt den 4 oktober forrige år, og efter hvem hun hidindtil med Amtets tilladelse af 13 november f. å. har hensiddet i uskiftet bo, til deling af boet imellem enken og hendes med den afdøde avlede børn.

1 - en søn Niels Henrik Hansen 5 år gammel
2 - en søn Hans Henrik Hansen 3 år gammel
3 - en datter Anne Dorthea Hansen 11 år gammel

Enken var tilstede med laugværge, P. Chr. J. Bolding af Gørding, og som formynder for børnene deres farbroder og fødte værge, sognefoged og gårdmand Christen Nielsen af Allerup.

Efter at vurderingsmændene havde taget både ind og udbo og besætning nøje i betragtning, blev summen, med formynderens samtykke, i en samlet sum ansat til værdi 680 rdl. hamborg curant i rede sølv.....1.088 rigsdaler.
Derefter blev alle boets faste ejendomme bestående af Gørdinglund, under matr. nr. 1
i Hessellund, 13 i Gørding og 19[a] i Stårup, af gammel hartkorn 5 tdr. og ny hartkorn
6 tdr. 4 skp. 0 fdk. 0 3/4 alb. gammelskat 34 rigsdaler 2 skilling.

En gård i Nørre Gørding, under matr. nr. 4 i Nørre Gørding, nr. 23 i Stårup nr. 14 i Hessellund og 19 i Sdr. Gørding af hartkorn gl. matr. 2 tdr., ny matr. 2 tdr. 3 skp. 3 fdk. 1 ½ alb. gammelskat 13 rigsdaler 64 skilling.

En gård i Nørre Gørding, undre matr. nr. 3 i Nørre Gørding, 12 i Sdr. Gørding, 24 i Stårup og 15 i Hessellund , af hartkorn efter at en parcel af hartkorn 1 skp. 1 fdk.2 alb. derfra er afhændet til kirkesanger Petersen, tilsammen nyt hartkorn 2 tdr. 4 skp. 2 fdk. gammelskat 12 rdl. 75 sk., som afdøde ejede efter 3 skøder fra hans fader Niels Christensen at 29 december 1827 tinglæst 6 juni 1828, fra auktionsretten af 15 december 1832 tinglæst 21 f. m., og fra Niels Peter Jørgensen af 14 juni 1848, tinglæst 21 f. m. ligeledes med enkens og formynderens samtykke ansat til værdi. 8.800 rdl.

Summa indtægt 9.888 rdl.

Skøderne tages til indlemmelse således lydende: Nr. 14 - 1ste klasse 1827 - 7 rdl. 30 sk

Skjøde

Underskrevne Niels Christensen tilstår herved at jeg fra mig og arvinger har solgt og overdraget, ligesom jeg herved aldeles sælger, skøder og afhænder til min søn Hans Nielsen og arvinger den mig ifølge skøde og adkomstbrev tilhørende og iboende ejendomsgård Gjørdinglund, i Gørding sogn, Gørding Herred, med bygninger og indretninger samt ejendommen af hartkorn 5 tdr., så og den i jorden nedlagte sæd, gårdens avl og afgrøde, besætning og inventarium, ind og udbo af levende og dødt, intet i navnlig måde undtagen, hvilket køberen Hans Nielsen, som fuldkommen ejendom allerede ar taget i besiddelse. alt med samme rettigheder og herligheder som jeg det ejet har.
Og da dem akkorderede Købesum 1.250 rdl. rede sølv, skriver et tusinde to hundrede og halvtredsindstyve rigsbankdaler rede sølv er betalt, og ved gjældsbeviser til vedkommende berigtiget, så meddeles køberen ermeldte min søn Hans Nielsen herved lovlig skøde på benævnte ejendomsgård Gjørdinglund med tilhørende og tilliggende som foran bemærket, hvor bare jeg og arvinger er kjøbrens rette hjemmel efter loven, hvorved bemærkes, at køberen svarer og udreder alle skatter og andre offentlige udgifter af Gjørdinglund og dens hartkorn fra den 10 juni d. å., ligesom det også erindres, at rigsbankhæftelsen hviler på den solgte gård og ejendom, så at samme overtages og forrentes af kjøberen.
Foranstående skjøde som tinglæses på kjøberens bekostning uden indvarsling bekræftes med min underskrift og segl i vitterlighedsvidners overværelse. - Gjørdinglund den 29 december 1827.
Niels Christensen (L S) - Til vitterlighed: S. Christensen. Hans Chr. Andersen

Transport.....9.888 rdl.

Transport..... 9.888 rdl.

Om foranstående skjøde har hverken imellem os eller imellem andre på vores vegne været oprettet kjøbekontrakt eller noget andet skriftligt vilkår, hvilket herved bekræftes under tilbud af eed, og med den bemærkning, at jeg, Niels Christensen, har i retten under 10 juni 1823 i medfør af....13 maj 1769, disponeret over bemeldte Gjørdinglund, ect. til fordel for min søn Hans Nielsen. Gjørdinglund datum. ut. i..... Tinglæst under Gørding-Malt Herreders ret den 6 juni 1828, S. Tradfeldt - Derefter tilført disse Herreders pantebog folio 31.

På indbemeldte gård hæfter ifølge obligation, tinglæst 3 juli 1812, 450 rdl. - efter obligation, tinglæst 25 februar 1820, 96 rdl. rede sølv, endelig er i pant med flere ejendomme i Gørding sogn ved obligation tinglæst 8 februar 1822, forhæftet for 1.500 rdl. rede sølv, gælden bør indfries. Traberg.

Fremlagt ved skiftet den 10 oktober 1853 efter gårdmand Hans Nielsen Gjørdinglund.

Nr. - 7 1ste klasse - 1832 - 4 rdl. sølv. Mynster.

Jacob Peter Mynster herredsfoged i Gørding-Malt Herreders, og Frederich Muhle, herredsskriver samme sted. gjøre vitterligt, at år 1830 den 28 maj blev i continuation af forhen under 30 april og 14 maj samme år afholdt 1ste od 2den auktion, foretaget 3die auktion over den Niels Nielsen forhen tilhørende gård, Huulgård kaldet, på Nørre Gørding Mark, Gørding sogn, af hartkorn 2 tdr., efter rekvisition fra procurator Lund i Varde, for ..... bekjendt P. Thorsen i Altona, som forligs og udlægshaver.
Af konditionerne erindres følgende.
1 - Gården med bygninger, og hvad i samme er som, mur og nagelfast, de tilliggende ager og engs ejendomme tilhørende hartkorn 2 tdr., brønd, hauge, gjødning og den i jorden nedlagte sæd og afgrøder, sælges med selssamme byrder og forpligtelser, herligheder og rettigheder som Niels Nielsen hidtil har ejet samme efter tinglæst skøde 20 august 1820, og er alt fra approbationens behjendtgjørelse for den eller de kjøbendes regning og risiko.
3 - Opråb og tilslag sker i sølv, hamborg curant, samt siden efter anordningerne omsættes til rigsbankpenge rede sølv. -
4 - Hvad skatter og afgifter, der måtte hæfte og hvile på gård og ejendommen, tilsvares af den eventuelle kjøber.
6 - Når kjøbesummen er berigtiget og betalt, udstedes auktionsskjøde.

Betalingen af det solgte tilligemed 2 % i incassations salærium, der erlægges førstkommende 11 december termin til prokurator Lund, men straks efter sidste auktion betaler kjøberen alle af auktionen samt deres lovlig flydende udgifter og bekostninger samt gebyr for pantebogsattesten ect.

Endelig blev det Liebhaverne betydet, at det ved gården liggende aftægtshus, ifølge den foran nævnte aftægtskontrakt, er opbygt til aftægtstagerne Peder Nielsen Munk og Elisabeth Louise Gejsing,og altså er den ved kontrakten betinget og overleveret præstation, samt da det endvidere ved bemeldte contrakt Litr. L., er bestemt, at hvad de efterlade dem, hvortil også huset henregnes, da der om samme er gjort nogen særlig bestemmelse, skal efter deres død tilfalde deres arvinger, så er bemeldte aftægtshus i alle tilfælde kjøberen uvedkommende.

* * *

Gården med tilliggende, således som samme er beskreven i de fremlagte dokumenter blev dernæst opråbt for den summa, for hvilken den under udlægsforretningen er vurderet, nemlig 260 rdl. hamb. curant eller 416 rbdl. rede sølv, og efter adskillige bud og overbud blev gårdmand Hans Nielsen af Gjørdinglund højstbydende med 315 rdl. hamborg curant eller 504 rbdl. rede sølv, og da ingen højere bud skete fik han hammerslag.
Auktionsrekvirentens fuldmægtig erklærede straks, at han på sin mandants vegne aproberede for-nævnte højeste bud. - Samme erklæring afgav 2den prioritetshaver, Møller Laust Madsen, ligesom også Peder Nielsen Munk for såvidt han for sin aftægt er 3die prioritetsret. - Niels Nielsen havde heller intet imod at det gjorte bud antages.

Transport 9.888 rdl.

Transport.....9-888 rdl.

Kjøberen har nu begjært sig auktionsskjøde meddelt, og til den ejende afgivet ncassator kvittering pålydende.

" Hans Nielsen Gjordinglund lod sig ved 3die og sidste auktion 28 maj d. å.
" tilslå den Niels Nielsen forhen tilhørende og på Nørre Gørding Mark, Gørding
" sogn beliggende gård Huulgård kaldet, med bygninger og ejendommen til
" hartkorn 2 tdr. m. v. iblandt andet for købesum 315 rdl. hamborg curant eller
" 504 rigsbankdaler rede sølv.
" Kjøberen erlægger til undertegnede af dette beløb i overensstemmelse med
" konditionerne .....493 rbdl. 2 mark 4 sk. rede sølv.

" eller - a - .....308 rdl.	2 mark	4 sk.	hanborg curant		
" b - 2 % incassatorsalær med	6 "	1 "	0 "	"	
" c - gebyr for panteattesten	1 "	1 "	9 "	"	
Ialt	315 rdl	4 mark	13 sk.	hamborg curant	

" Den under a benævnte sum 308 rdl 2 mark og 4 skilling betales i næstkommende
" 11 december termin, men de under b og c nævnte 7 rdl. 2 mark og 9 skilling
" betales uden henstand. Varde den 13 juni 1830 Lund.

" Til afdrag på købesummen er dags dato betalt 200 rdl. 2 mark og 4 sk hb. curant,
" så at der endnu resterer 100 rdl hamborg curant. Varde den 20 juni 1830 Lund

" Bemeldte 7 rbdl. 2 mark 4 skilling hamborg curant er betalt den 9 til Lund.

" Da kjøberen dags dato har betalt de efter forrige resterende 100 rigsbankdaler
" hamborg curant måtte auktionsskjøde på indbemeldte gård udstedes.
Varde den 25 januar 1831 Lund.

* * *

Ifølge foranførte bliver herved den omhandlede gård af hartkorn 2 tdr. på Nørre Gørding Mark i Gørding Sogn og Herred af os undertegnede auktionssekretærer i Gørding-Malt Herreder overensstemmende med de for auktionen gældende, heri for en del indlemmede conditioner , i henhold til forordningen af 19 december 1693 § 17 skjødet og oerdraget til Hans Nielsen af Gjordinglund for kjøbesum 504 rdl. rede sølv, siger fem hundrede og fire rigsdaler rede sølv, med sælgerens hjemmel efter loven.

Det bevidnes at ejendommen er forauktioneret efter bestemmelserne i plakaten af 22 april 1817.

Dette til bekræftelse under vore navne og embedssegl. - Endrupholm den 15 november 1832.
Mynster L. S. Muhle. L. S.
Fremlagt ved skiftet den 10 oktober 1853 efter gårdmand Hans Nielsen af Gjordinglund.

Nr. 13 - 1ste klasse 1848 - 8 rbdl. Mynster.

Skjøde

Underskrevne Peter Jørgensen tilstår og herved vitterliggjør at jeg haver solgt og afhændet, ligesom jeg herved overdrager og skjøder til Hans Nielsen af Gjordinglund min ejende og påboende gård Huulgård kaldet, Gørding sogn, Ribe Amt, der står for hartkorn gammel matrikel 2 tdr., nu matrikel 2 tdr. 5 skp. 3 fdk. 2 alb., og da købesummen 750 rdl. hamborg curant eller 1.200 rbdl. siger tolv hundrede rigsbankdaler rede sølv er berigtiget, så skal bemeldte ejendom med tilliggende, som anført, og brandforsikrede bygninger fra dato tilhøre Hans Nielsen og dennes arvinger med de samme herligheder og rettigheder, pligter og byrder, hvormed jeg samme ejet haver, og er jeg hans hjemmelsmand for det solgte efter loven.

Transport 9.888 rdl

Transport..... 9.888 rdl.

Kjøberen overtager og tilsvarer aftægt til Huulgårds forrige ejer Anders Nielsen, og holder sig i så henseende den oprettede og tinglæste aftægtskontrakt efterrettelig.

Endnu tilføjes at bygningerne stedse skulle i brandkassen være forsikrede, at brandhæftelsen, for såvidt den er uindfriet tilsvares af køberen, og at gårdens jorder aldrig må afhændes til en herregårds completering. - Således oprettes dette skjøde i vitterlighedsvidnera overværelse og bekræftes med underskrift. - p. t. Holsted den 14 juni 1848. Niels Peder Jørgensen.
Til vitterlighed: Vallum. C. Vesttoft.
Tinglæst i Gørding-Malt Herreders ret den 16 juni 1848 og protokolleret folio 199. - Mynster.

Fremlagt ved skiftet den 10 oktober 1853 efter gårdmand Hans Nielsen Gjørdinglund. - Mynster.

Den efter boets gjæld blev anmeldt således:
1 - Kreditforeningen af jydske landejendomsbesiddere skyldes efter obgl. læst 2 juli s. å. 5.000 rdl...
2 - Til dato har tilstedev. kromand Bolding uden bevis 380 rdl. hamb. cur. eller rede sølv 680 rdl
3 - Til Anders Nielsen og hustru svares aftægt af gården matr. nr. 3 i Nørre Gørding efter kontrakt tinglæst tinglæst 21 november 1845, som blev forevist og for 5 år ansat til værdi ..... 300 rdl
4 - I resterende folkeløn skyldes 80 rdl. hamborg curant eller..... 128 rdl.
Videre var ikke at beregne til udgivt, og med de anførte gældsposter havde formynderen intet at indvende, men erkendte at være rigtig opgivne..... 6.036 rdl.
Summa 3.852 rdl

Herfra drages dette skiftes omkostninger :

Skiftesalær .....Efter fradrag af den forhen erlagte 99 rdl rekvisition.....	66 rdl. 4 mark =	32 rdl.	4 mark	0 sk.	
Justitsfondsafgift af sidstnævnte beløb.....		6 "	2 "	12 4/5 sk	
½ procent.....		33 "	0 "	0 sk.	
20 % heraf		6 "	3 "	9 3/4 sk.	
Beskrivelse 5 ark		2 "	3 "	10 sk.	
Justitsfundat		0 "	1 "	2 sk.	
Bekræftning 5 mark fondat 1 mark		1 "	0 "	0 sk.	
Stempel kopier nr. 28, 1ste Klasse		24 "	4 "	0 sk.	
Vidnerne		6 "	0 "	0 sk.	
Sognefogden for tilsigelse		0 "	1 "	4 sk.	115 - 4 - 6

Beholdning	736 rbdl. 3 mark 4 sk.
Deraf tager enken som sin boetslod	118 " 1 " 13 sk
Og fra den anden halvdel	1.868 " 1 " 13 sk
drages ½ % afgift efter forordning af 8 februar 1810	9 " 2 " 1 sk
Igjen til deling	1.858 " 5 " 12 sk

Som, da enken gjorde påstand på arv efter sin afdød mand, bliver at udlodde imellem hende og børnene således:

1 - Enken Anna Hansen arver en broderlod..	531 rbdl. 0 mark.	12 4/7 sk
2 - sønnen Niels Hans Henrik Hansen do	531 " 0 "	12 4/7 sk
3 - Hans Henrik Hansen do	531 " 0 "	12 4/7 sk
4 - datter Anne Dorthea Hansen en søsterlod	265 " 3 "	6 2/7 sk
Som udgør delingssummen	1.858 " 5 "	12 sk.

Enken erklærede, at hun af kærlighed til sine børn, ville af sin egen lod berige disses arvelodder med 400 rdl hamborg curant eller 640 rbdl. rede sølv for hver af børnene uden hensyn til kjønsforskellen, hvorhos hun endvidere ville tillægge hver især en sengeklæder til værdi 50 rbdl. - Disse arvelodder og gaver bliver at indrage under overformynderiet bestyrelse, og gives herved for samme sikkerhed med panteret i de her foran beskrevne ejendomme, gården Gjørdinglund med tilliggende af hartkorn ny matrikel 6 tdr. 4 skp. 0 fdk. 3/4 alb. gammelskat 34 rbdl. 2 sk., og 2 gårde i Nørre Gørding af hartkorn ny matrikel og gammelskat, 2 tdr. 3 skp. 3 fdk. 3 ½ alb. gl.skat 13 rdl. 64 sk. , og 2 tdr. 4 skp. 2 fdk. 0 alb. gl.skat 12 rdl. 75 sk. samt i både ud og

indbo og besætning næstefter de til dato foran prioriterede fordringer, til hvilken enke en extrakt af dette skifte bliver at tinglæse på hendes bekostning.
Af arvelodderne svares først rente efter at sønnerne have fyldt 16 år, og fra datteren bliver gift eller opnår 20 års alder, til hvilken tid også først de dem tillagte effekter eller disses værdi kunne forlanges udleverede.
Sluttelig forpligter enken sig til at drage forsvarlig omsorg for sine umyndige børns opdragelse, og tilsvar hvad videre gæld, der endnu muligen måtte hæfte på boet, og i så henseende holde skifteretten og øvrige vedkommende frie for krav og ansvar, samt betale dette skiftes omkostninger og anfordring, hvornæst boet blev hende til fri rådighed overdraget og skiftet sluttet.

Mynster
lauværge Bolding

Anne Hansen
Formynder Christen Nielsen

At vurderingen af os er afholdt efter samvittighed og bedste skjønnende bekræftes.
Så sandt hjælpe os gud og hans hellige ånd.

A. N. Bendixen

Laust Madsen

* * *

Skiftebrevets overensstemmelse med skifteprotokollen Be bekræftes under hånd og embedssegl.
Herredskontoret i Holsted i november 1854. **S. Thomsen**

Tinglæst i Gørding-Malt Herreders ret den 28 september 1855 so adkomst for Hans Nielsens enke Anne Hansen på indbemeldte ejendomme i Gørding sogn og derefter indført i skøde og panteprotokollen folio 498.
S. Thomsen

Oversat fra gotisk skrift efter originale dokumenter afleveret til
Gørding Sognearkiv i 1992 af Elly Severinsen, Kirkevej 5, Gørding



KONGELIG BEVILLING

VI FREDERIK DEN SYVENDE, AF GUDS NÅDE KONGE TIL DANMARK, DE VENDERS OG GOTHERS HERTUG I SLESVIG, HOLSTEN, STORMARN, DITMARSKEN, LAUENBORG OG OLDENBORG.

Gjøre vitterligt: at vi efter allernådigst ansøgning og derover indkommen erklæring allernådigst have bevilget og tilladt, ligesom vi også i overensstemmelse med allerførste resolution af 5te juli 1815 herved bevilge og tillade, at Hans Nielsens enke må udskifte gården matr. nr. 3 af Nørre Gørding, 12 af Sdr. Gørding, 15 af Hessellund og 24 af Stårup, Gørding Sogn, Ribe Amt, tilsammen af hartkorn 2 tdr. 5 skp. 3 fdk. 2 alb. gammelskat 13 rdl. 64 skilling, efter en til vor indenrigsministerium indsendt udstykningsberegning uden at den tilbageblivende hovedparcel har ved forordningen af 3^{die} december 1819 foreskrevne størrelse på hvilken, - 1 - at hovedparcellen betegnet i bemeldte beregning med matr. nr. 3^{a} - 12^{a} - 15^{a} og 24^{a} bestandigen som sådan bliver at anse med bygninger og beboere at vedligeholde og - 2 - at de kongelige skatter og rettigheder, såvelsom panthavere og alle andres rettigheder bliver ved denne forandring aldeles uforkrænkede. Hvorefter vedkommende haver sig at rette forbydende alle og enhver mand det som foreskrevet står hinder eller forfang at gjøre.

Givet i vor kongelige Residensstad, den 7 maj 1853.

UNDER VOR KONGELIGE SEGL.

Efter hans kongelige majestæts allernådigste befaling. / W. S. de Meinhardt.

Afskrift efter originalt dokument afleveret til Gørding Sognearkiv af Elly Severinsen, Kirkevej 5, Gørding.

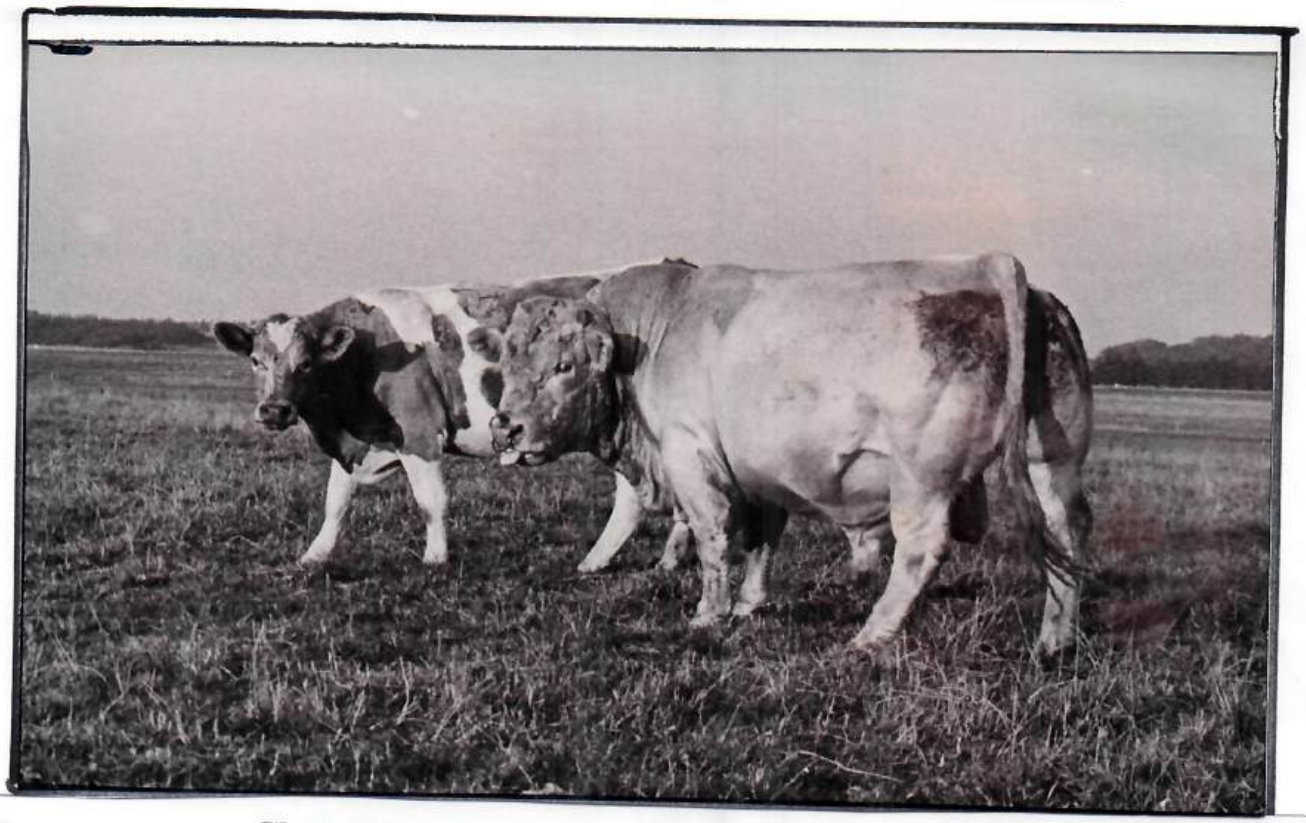

Charolais-tyren Tango 1180 kg. 45.000 kr.
ejer, Chresten Jensen Gordinglund.

Den 5 oktober 1906. Løbenr. 981. Stempel 457 kr. 53 øre.

Kjøbekontrakt

1 - Undertegnede proprietær Enevold Severinsen sælger herved til Hrr Peter Kristian Petersen min ejendom "Gjørdinglund" i Gørding sogn med bygninger, , disses mur og sømfaste dele, kakkelovne, komfurer, imdmurede kjedler og med jorder, der er betegnede og skyldsatte for hartkorn:

Matr.nr.			tdr.	skp.	fdk.	alb.
" "	1a	Hessellund	5 "	6 "	1 "	0 "
" "	3a	Nørre Gørding....	1 "	6 "	1 "	1¼ "
" "	4a	" "	0 "	5 "	0 "	½ "
" "	12a	Sdr. Gørding.....	0 "	0 "	0 "	½ "
" "	13b	" "	0 "	0 "	0 "	2½ "
" "	14a	Hessellund	0 "	1 "	2 "	1 "
" "	15a	"	0 "	0 "	2 "	1¼ "
" "	13a	Sdr. Gørding.....	0 "	0 "	1 "	¼ "
" "	19	" " 0	"	0 "	1 "	2 "
" "	3b	Nørre Gørding....	0 "	3 "	1 "	½ "
" "	13b	Hessellund	0 "	0 "	2 "	1¼ "
" "	1c	"	0 "	0 "	0 "	2 "
" "	1b	"	0 "	0 "	1 "	2¼ "
" "	3c	Nørre Gørding ...	0 "	1 "	1 "	¼ "
" "	4c	" " ...	0 "	2 "	3 "	2¼ "
" "	4d	" " ...	0 "	1 "	3 "	2½ "
" "	13c	Hessellund.....	0 "	0 "	2 "	2½ "
" "	1b	Nørre Gørding....	0 "	3 "	1 "	1½ "
" "	11	" "	0 "	0 "	2 "	" "

Alt i Gørding Sogn.
Fremdeles: 1^e - 1^f - 1^h - 1^i - 1^k af Smedegård i Bramminge sogn, af hartkorn i alt 0 tdr. 5 skp. 0 fdk. 1 3/4 alb. Dernæst indtræder kjøberen i min ret og pligt efter magelægskontrakt med J. J. Jørgensen af 11 oktober 1905, hvorefter jeg har solgt matr. nr. 2^d Varho og et stykke af 1^b Nørre Gørding, og til gengjæld modtaget af matr. nr. 1^l Varho 4 tdr. land, således som de magelagte lodder er ansatte ved udstykningen og overensstemmende med magelægskontrakten, som er tinglæst. På matr. nr. 1^b Nørre Gørding hviler årlig bygafgift til præstekaldet stor 4 tdr. 4 skp. hvorfra går hvad der vil komme til at hvile på den til J. J. Jørgensen solgte del af 1^b , kapitaliseret ansættes til stempling beløbet af denne afgift til 1.000 kr.
På samme matr. nr. 1^b som tidligere præstegårdsjord er der fra den tid adkomstmangel, og den er i forbindelse med præstegården behæftet med 323 kr. 77 øre bankhæftelse. - Af 4^d Sdr. Gørding er solgt en del til skrædder Mikkelsen som anført ved udstykningen, hvilket kjøberen må tåle, men omkostningerne herved er kjøberen uvedkommende. - Af fælleslodden matr. nr. 20 Sdr. Gørding medfølger hvad ikke er solgt Hans Severinsen, dog forbeholder jeg 23 alen fra vest gennem hele længden liggende ind til Hans Severinsens stykke. På denne fælleslod er adkomstmangel. - Det bemærkes:
a - der er omtalt i ældre dokumenter mergelret for 12^c i 13^b Sdr. Gørding.
g - at der den 30 oktober 1874 er tinglæst interesentskabskontrakt om Gørdingkanalen og kjøberen indtræder i min ret og pligt.
c - at der den 19 juni 1874 er tinglæst deklaration om anbringelse af en vindmølle til engvanding, som hæfter på en del af ejendommen.
2 - Der medfølger 3 folkesenge og al udvendig besætning, så og al avl, afgrøde, gjødning og korn, intet heraf må bortføres indtil tiltrædelsen.
3 - Kjøberen tiltræder 1 oktober d. å. og sælgeren skal imidlertid dyrke og drive gården og passe samme og dens besætning på forsvarlig måde, og tilkommer herfor, med familie, ophold på gården med føde til familien og husstand. Sælgeren tilkommer indtægten af gården indtil 1 oktober d. å. , men må ikke bortføre noget af besætning og avl m. v., kjøberen må dog med familie tage bolig i gården inden 1 oktober d. å.
4 - Sælgeren betaler alle inden oktober d. å. faldende skatter og afgifter af ejendommen, hvad der forfalder 1 oktober d. å. og derefter påhviler kjøberen.
5 - Det solgte står fra dato for kjøberens regning og risiko, mod at han tilkommer assuranceerstatningen for skaden, som sælgeren skal sikre ham i tilfælde hvor der er assureret.

6 - Kjøbesummen er 90.000 kr. nævner niti tusinde kroner, som berigtiges skadesløst således:
a - Kjøberen overtager og forrenter m. v. fra 11 ds. at regne pantegjælden til overformynderiet . 48.000 kr.
Kreditforeningen i Ringkøbing ..... 20.000 kr
og han må selv sørge for overtagelsen, hvad der er afbetalt på
kreditforeningsgælden kommer kjøberen tilgode.
b - I dag er kontant betalt ---------- 5.000 kr.
c - Ved overtagelsen den 1/10 d. å. betale kontant, men uden renter..... 17.000 kr.
90.000 kr.

7 - Ved betalingen af post 6 c meddeles der kjøberen skjøde overensstemmende med denne kontrakt. - Vi deler bekostningerne ved denne kontrakt og skjødet med stempling og tinglæsning etc., på rørligt gods falder af kjøbesummen 23.000 kr.
8-Kjøberen respekterer de tinglæste kontrakter om udleje af jord til Poul Jensen fra Smedegård ejendommen, og til Niels Andersen fra 1^{b} Nørre Gørding, men han tilkommer lejeafgiften fra henholdsvis 1 april og 1 maj d.å.
9 - Hvis forholdet kan ordnes inden 1 oktober d. å. forbeholder sælgeren at ordne det i post 1 nævnte magelæg med Jespersen ved mageskifteskjøde. - Parcellen fra matr. nr. 1^{l} Varho kommer derefter ind under skjødet, som udstedes på denne kontrakt. Er magelæget ikke i orden til 1 oktober d. å., kan kjøberen modtage skjøde på 2^{d} Varho og hele 1 +b + imod at give og tage magelægsskjøde til og fra Jespersen når sagen er færdig dertil.
10 - Med ejendommen følger de til samme indkjøbte kirke og kongekorntiender hvorpå jeg selv har adkomst og som nærmere nævnes i mit skjøde.
11 - Jeg, køber underkaster mig forordningen af 25 januar 1828 og at lide søgsmål og modtage dom ved ejendommens værneting efter forkyndelse på ejendommen med varsel som for indenherredsmand. Det samme gjælder sælgeren, hvis han bliver sagsøgt.

p. t. Holsted den 29 juni 1906. Peter Kristian Petersen. Enevold Severinsen.
Til vitterlighed: Jens F. Lund, Seem. Clausen. Jørgensen.

Skjøde

I henhold til denne kontrakt og til de siden da foretagne udstykninger, skjøder jeg, Enevold Severinsen, fra mig og arvinger til Hrr Peter Kristian Petersen gården Gjordinglund med bygninger og jorden betegnede og skyldsatte som i kjøbekontrakten anført, dog at nu matr. nr. 4^{d} Sdr. Gørding ifølge af udstykning af 7 juli 1906 har hartkorn 1 fdk. 1/4 alb., præstekorntiende i rug ½ fdk., - Resten matr. nr. 4^{n} er solgt og skjødet til skrædder Mikkelsen. - Matr. nr. 1^{l} som solgt til J. Jespersen udgår. Bygafgift af 1^{b} er herefter 3 tdr. 6 skp. 1/4 fdk, og hartkornet 3 skp. 1 fdk. 1 ½ alb.
Matr. nr. 1^{n} Varho indbefattet under skjødningen i henhold til mit den 7 ds. tinglæste skjøde med hartkorn ifølge udstykning af 28 april 1906 1 skp. 0 fdk. 2 ½ alb. præstekorntiende i rug 1 ½ fdk. og er herefter ordnet det i kontrakten jævnfør post 9 ommeldte magelæg og salget til Mikkelsen, så at senere ordning heraf er kjøberen uvedkommende. - Der medfølger anpart i konge-korntiende og kirketienden for matr. nr. 3^{c} - 4^{c} 2^{d} og 13^{c} og andel i fælleslodden matr. nr. 20 Sdr. Gørding. overensstemmende med kontraktens post 1 slutningen og med reservation af mangelfuld adkomst. - Og da kjøberen overtager de i kontraktens post 6a nævnte pant og gældsposter 48.000 kr. i overformynderiet og 20.000 kr. til vest og sønderjydsk Kreditforening og iøvrigt har berigtiget kjøbesummen ved kontant betaling, så skal ommeldte ejendom herefter følge og tilhøre Hrr P. Kr. Petersen som hans fuldkomne, uigjenkaldelige og uindskrænkede ejendom under mit hjemmelsansvar efter loven, mod at han retter sig efter kjøbekontraktens bestemmelser. - På parcellerne under Smedegård, Bramminge Sogn, Ribe Herred falder af kjøbesummen 5.000 kr., - Matr. nr. 3^{b} Nørre Gørding er ved en fejltagelse nævnt 2 gange i kjøbekontrakten. - I anledning af afgang af matr. nr. 4^{n} til Mikkelsen, skal afbetales på kreditforeningens fordring 800 kr. i obligationen, hvilket påhviler kjøberen, mod at han tilkommer godtgørelse af reservefond. - For såvidt der er indkjøbt konge og kirketiende til andre ejendomme end de forannævnte medfølger anparten således som den har tilhørt mig, men anmærkning frafaldes om adkomstmangel ved tinglæsningen. - p. t. Holsted den 19 september 1906.

E. Severinsen. P. K. Petersen. Til vitterlighed: Clausen. Jørgensen.

De forfaldne skatter af fornævnte ejendom er betalte. Ribe Amtstue den 22/9-1906. S. O. B. Jørgensen. Fm.

Matr. nr. 4^{d} Sdr. Gørding, Gørding Sogn, udstykningsapprobationsdato 7 juli 1906 0 tdr. 0 skp. 1 fdk. 1/4 alb.
- 1^{n} Varhogård udstykningsapprobatinsgato 28 april 1906 0 tdr. 1 skp.0 fdk. 2 ½ alb.

Ribe Stiftamt den 28 september 1906. - H. Damberg.
Tinglæst den 5 oktober 1906. - Uden anmærkning

Den 27 november 1868. Løbenr. 10

Panteobligation

Underskrevne gårdejer Enevold Severinsen af Gørdinglund tilstår herved at være skyldig til min steddatter Ane Dorthea Hansen den sum 1.010 rdl., skriver et tusinde og ti rigsdaler rigsmønt, som udgør hvad hun ifølge akkord imellem os kan tilkomme ud af mit bo som mødrende arv. Denne sum forrenter jeg fra 11 december 1868 med 4 % årlig rente, der erlægges halvårlig, der erlægges med halvdelen i hver ordinær termin, og kapitalen udbetaler jeg efter et halvt års forangående lovlig opsigelse fra en af siderne i en af de lovlige terminer, dog er det en bestemmelse, at når pantet ikke forringes og renterne bliver erlagte nøjagtig til forfaldstid, kan kapitalen fra kreditors side ikke opsiges forinden hun har fyldt sit 30te år, medmindre hun forinden blive gift og sætte bo.
Til sikkerhed for skadesløs betaling pantsætter jeg herved med prioritet næstefter nuværende forhæftelser og jævnsides med henholdsvis 910 rdl rigsdaler og et chatol til 4 rdl., samt 1-0ro rdl. og et chatol til 40 rdl., som jeg skylder mine 2 stedsønner Niels Hans Henrik Hansen og Hans Henrik Hansen i mødrendearv, min ejende og påboende gård Gørdinglund, med bygninger og tilliggende jorder af hartkorn ialt 9 tdr. 2 skp. 3 fdk. 2 ½ alb. under matr. nr. 1^{a} og 16 Gørdinglund, 13^{a} Sdr. Gørding, 1^{b} Aike og 1^{a} og 1^{b} Stårup.
På samme måde pantsætter jeg bygningernes assurancesum i tilfælde af ildsvåde samt jordens avl og afgrøde, gødning og brændsel og navnlig min besætning, ud og indbo uden undtagelse.
i søgsmålstilfælde er jeg underkastet den hurtige retsforfølgning af forordningen af 25 januar 1828.

Gørdinglund den 24 november 1868. - Enevold Severinsen.
Til vitterlighed: B. H. Møller. Niels Larsen. Tinglæst den 27 november 1868

Den 27 november 1868. Løbenr. 11. - vedrørende stedsøns mødrendearv.

Stedsøn Niels Hans Henrik Hansen fik ligeledes og på samme vilkår 940 rigsdaler og et chatol, eller i penge 40 rdl. efter hans eget valg, som udgør hvad han kan tilkomme af mit bo som mødrendearv.

Den 27 november 1868. Løbenr. 12 - vedrørende stedsøns mødrendearv.

Stedsøn Hans Henrik Hansen fik en obligation på 1045 rigsdaler samt 1chatol eller i penge derfor 40 rdl, efter hans eget valg, som udgør hvad han efter akkord kan tilkomme ud af mit bo som mødrenearv.

Den 27 november 1868. løbenr. 13 Ane Dorthea Hansen fuldmyndig.
Niels Hans Henrik Hansen
Hans Henrik Hansen med kurator.

gør vitterlig herved, at ligesom deres afdøde faders arv i sin tid er os sikret ved tinglæst skifteretsextrakt, således har vor stedfader Enevold Severinsen nu meddelt os obligationer for hvad der i sin tid kan tilfalde os ud af vor fødegård Gørdinglund, så at vi i så henseende aldeles ingen fordring kunne gøre, så meddeler vi herved fuldstændig afkald, såvel for vor fædrene som mødrene arv.
For papirets skyld bemærkes, at vor fædrene og mødrene 1.500 rdl til os hver, altså 4.500 rigsdaler, foruden nogle effekter til samlet værdi 230 rigsdaler.

Gørdinglund den 24 november 1868. Ane Dorthea Hansen
Niels Hans Henrik Hansen
Hans Henrik Hansen
Som cutator Christen Nielsen.

Til vitterlighed: Bertel H. Møller. Niels Larsen

Tinglæst den 27 november 1868



Ane Christine og Enevold Severinsen, Gørdinglund

Ane Christine født Pedersen var Enevold Severinsens 3die hustru, hun kom fra Fyn som mejerske til Gørdinglund, men blev senere gift med Enevold Severinsen.
Da Gørdinglund i 1906 blev solgt, overtog de en parcel fra Varhogård (E. Severinsen fødegård) hvor de opførte en ny gård, nuv. "Rosenlund" Lourupvej 5. - E. Severinsen var da næsten 80 år (f. 1-6-1827) så i 1913 solgte de denne gård, og købte den gamle nedlagte skole i Nørre Gørding, hvor de boede så længe de levede. Da E. Severinsens døde overtog en søn af 2det ægteskab, Hans Severinsen, skolebygningen, Det brændte imidlertid i 1927 og blev ikke genopført.

Påtegning på skifteextrakt

fra Enevold Severinsen, Gjørdinglund til umyndige børn for ialt 6.176 rigsdaler 3 mark 10 5/7 skilling tinglæst14 januar 1873.
Ifølge forelagt beskrivelse af skiftet efter Thøgerline Severinsen tilkommer de efterlevende, Hans og Alfred Severinsen, nu ialt hver 6.000 kr. tilsammen 12.000 kr. - Det tillades ifølge Ribe Stiftamts resolution af 31 maj forrige måned at bemeldte 12.000 kr. må hæfte næst pantegjæld 24.000 kr., der forrentes med 5 % p. a., inod at aftægten udslettes såvelsom den nuhæftende pantegjæld 16.600 kr.

Gørding - Malt Herreders skifteret den 3 juni 1879.

I Herredsforvalterens fravær. Clausen

Tinglæst den 27 juni 1879. - Den i påtegningen nævnte beskrivelse efter Thøgerline Severinsen forevist. - Uden anmærkning

Herredsprotokollen for Gørding - Malt Herred. - Den 16 maj 1879 Løbenr. 4.

Dødsattest på aftægrsattest fra Niels Peter Jørgensen til Anders Nielsen og hustru Maren Madsdatter, Gørding, tingæst 21 maj 1845.

Gørding Sognekirkes ministerialbog udviser at Anders Nielsen (Huulgaard) aftægtsmand i Nørre Gørding, 79 år gammel er ved døden afgået den 14 februar 1878, samt at Maren Madsdatter, ovennævnte Anders Nielsens enke, 80 år gammel ved døden afgået den 18 november 1878, hvilket herved på embeds vegne bevidnes.

Gørding Præstegaard den 8 maj 1879. **J. Aagaard**

Den 13 januar 1899. Løbenr. 30. - Pantforskrivning

fra Enevold Severinsen til den vest og sønderjydske Kreditforening for den sum 23.000 kr. tinglæst 26 april 1895 med påtegning tinglæst den 5 marts og 24 december 1897.

Det tillades at der af pantet efter nærværende forskrivning må udgå parcellerne matr. nr. 3^{f} Nørre Gørding 1/4 alb. gammelskat 03 øre, og matr. nr. 3^{g} 1/2 alb. gammelskat 05 øre med anpart i tiender.

Ifølge udstykningsapprobation af 25 september 1895 har matr. nr. 3^{c} Nørre Gørding hvoraf 3^{g} er udstykket, medens 3^{f} er udstykket fra 3^{a} Nørre Gørding ifølge approbation af 15 december 1894 hartkorn 1 tdr. 6 skp. 1 fdk. 1 1/4 alb. gammelskat i forening med 1^{a} m.. fl. 84 kr. 70 øre, ifølge gammel-skat fordeling af 15 maj 1897. - Vvest og sønderjydsk Kreditforening den 5 januar 1899 Hoppe adm. direktør. P. Knudsen. kasserer. - Tingnglæst den 13 januar 1899.

Den 13 juni 1899. Løbenr. 31.

Påtegning på panteobligation fra gårdejer Enevold Severinsen til Overformynderiet for den sum 48.000 kr. tinglæst 28 maj 1897 med påtegning den 25 juni 1897. - Det tillades at den fra matr. nr. 3^{a} Nørre Gørding udstykkede parcel matr. nr. 3^{f} skyldsat for hartkorn 1/4 alb. udgår af pantbeholdningen. - Overformynderiet København den 2 januar 1899. - M. Trolle. Bjerrumgaard. - Tinglæst den 13 januar 1899. - Uden anmærkning

---



Nørregade 13 Gørding "Lille Gørdinglund" opført år 2000, fabrikant Chr. Jensen.

"Gørdinglund" Hessellundvej 5 matr. nr. 1[a] Hessellund

Skjøde

Underskrevne proprietær Peter Christian Petersen af Gjørdinglund sælger og skøder herved for mig og arvinger til Mads Hansen Jensen af Ribe hovedparten af den mig tilhørende ejendom Gjørdinglund nemlig følg.

Matr. nr.	1[a]	Hessellund	Gjørding sogn	af hartkorn	5 tdr.	5 skp.	0 fdk.	1 1/4 alb,
Matr. nr.	14[a]	---	---	---	0 --	1 --	0 --	0 1/4 --
Matr. nr.	15[a]	---	---	---	0 --	0 --	20 --	0 1/4 -
Matr. nr.	15[b]	---	---	---	0 --	0 --	2 ---	1 1/4 --
Matr. nr.	3[a]	Nørre. Gørding	---	---	1 --	6 --	1 --	1 1/4 --
Matr. nr.	3[b]	---	---	---	0 --	3 --	1 --	0 1/4 --
Matr. nr.	4[a]	---	---	---	0 -	5 ---	0 ---	0 1/4 --
Matr. nr.	3[c]	---	---	---	0 --	1 --	1 --	0 1/4 --
Matr. nr.	4[c]	---	---	---	0 --	2 --	3 --	2 1/4 --
Matr. nr.	4[d]	---	---	---	0 --	0 --	1 --	0 1/4 -
Matr. nr.	1[b]	---	---	---	0 --	3 --	1 --	1 1/2 --
Matr. nr.	1[n]	---	---	---	0 --	1 --	0 --	0 1/2 --

Således som disse matr. numre er i marken efter forefaldne udstykninger, senest 13 juli 1913 og med anparten i tiender, forsåvidt de hører til ejendommen, med den matr. nr. 1[a] m. fl. tilkommende andel i Fællesmosen matr. nr. 20 Sdr. Gørding, og med de på ejendommen værende bygninger, disses mur og nagelfaste tilbehør, Besætning, inventarium, avl, afgrøde, gødning og assurancesummer. - Det bemærkes udtrykkeligt, at alle de forannævnte matrikulsnumre med undtagelse af 1[b] N. Gjørding og 1[n] Varho er beliggende i en samlet mark hjemme ved gården, således at alt det jeg ikke sælger opmålt liggende udparceller, så at matr. nr. 1[a], 14[a] og 15[a] Hessellund samt 3[a] og 4[a] N. Gørding udgør en hovedparcel Klasse 111. - Købesummen er 118.000 kr. og den berigtiges ved, at køberen overtager og fra 11 december f. å. forrenter og statutmæssig afdrager gælden til overformynderiet stor 45.000 kr., og ligeledes gælden til v. og sj. Kreditforening stor oprindelig 19.200 kr., således at alt hvad herpå er afbetalt kommer køberen tilgode, resten af købesummen er på anden måde berigtiget, og køberen skal fremtidig eje den forannævnte ejendom som sit rette og uigenkaldelige eje under mit hjemmelsansvar efter loven. - Overtagelsen er sket, og køberen svarer fra denne alle skatter og afgifter og oppebærer alle indtægter. - Der medfølger andel i Gjørding Mejeri. - Det bemærkes, at andelen i matr. nr. 20 Sdr. Gørding kun medfølger så længe der er tørvejord i den, når grunden er afgravet, falder den tilbage til sælgeren, der hele tiden har brugsret til 20 favne regnet fra den venstre side af det ejendommen anviste moseskifte. - Ved handelen reserveres og skal af sælgeren respekteres.

1 - Interesentskabskontrakt om Gørdingkanalen tinglæst 30-10-1874.2

2 - For matr. nr. 1[b] N. Gørding alene: Obligation. til Nationalbanken for bankhæftelse 329 kr. 77 øre, og bygafgift til præstekaldet, der årligt er 3 tdr. 6 skp. 0 1/4 alb. - 3 - Deklaration tinglæst 19-6-1874 om et vandhjul.

Da den her solgte ejendom ikke er særskilt vurdering til ejendomsskyld i forbindelse med flere matr. numre er sat til 90.000 kr. , så erklærer vi herved på tro og love at vi ansætte købesummen for fast ejendom til 80.000 kr. og anse dette for dens rette værdi i handel og vandel, idet resten af købesummen falder på medfulgt besætning. Yderligere tilføjes: Overformynderiet har ikke pant i alt det solgte, men til gengæld pant i en del anden jord. Det har lovet at tage første prioritet i den her solgte ejendom, og lade resten udgå og dette skal ordnes snarest. p. t. Holsted d. 5 marts 1915. M. H. Jensen. P. K. Petersen. Til vitterlighed: Grum- Schvrnsen. E. Damgård.

Vurderingssum til ejendomsskyld af matr. nr. 1[a] m. fl. Hessellund 90.000 kr. Løbenr. 1, 1 halvår 1913 - Vurderingssum af matr.nr. 1[b] N. Gørding 1[n] Varho 8.000 kr. Ln. 43, 1 halvår 1913..

De pr. oktober termin. . forfaldne amtstueskatter af fornævnte ejendom er betalte.

Nedenstående Parceller er i matrikulen anført således: Udstykningsdato 30-7-1913 .

Matr. nr. 1[a] Gørdinglund, Gørding sogn 1 - 5 - 0 - 1 alb. tiendebankydelse 17kr. 5 øre

Matr. nr. 14[a] Hessellund Gørding sogn 0 - 1 - 0 - 0 1/4 alb. tiendebankydelse 0.kr. 35 øre

Ribe amtstue den 11 marts 1915. B. Jørgensen

Tinglæst den 12 marts 1915. Uden anmærkning



"Gørdinglund" Hessellundvej 5 matr. nr. 1[a] Hessellund 1990



Hessellundvej 5 - Matr. nr. 1^a m. fl. Gørding sogn, Gørdinglund.

Den 9 februar 1917 - Løbenr. 209 - Stempel 950 kr. 40 øre.

Skjøde

Underskrevne propietær Mads Hansen Jensen af Gørdinglund sælger og skøder herved for mig og arvinger til forpagter Peter Chr. Hansen af Sdr. Gørding, den mig ifølge skøde tinglæst 12 marts 1915 tilhørende ejendom, Gørdinglund kaldet bestående af:

| | | |



Hessellundvej 16 "Hessellundgård" matr. nr. 2[a] Hessellund

	Ejer		Fæster	Hustru
	Bramminge Hovedgård		Christen Jepsen	?
1719	---	---	Jens Sørensen	?
	---	---	Jens Pedersen	?
1755	---	---	Peder Jensen	Ane Pedersdatter
	---	---	Niels Pedersen	Voldborg Madsdatter
1812	Jørgen Jørgensen			Mette Jørgensen
1837	Johan Jørgensen			AneJørgensen f- Pedersen
1866	Ane Pedersen (skifte)			Enke
1866	Jørgen Peder Johansen			Ane Marie Johansen f. Lauridsen
1897	Ane Marie Johansen (skifte)			Enke
1897	Laurids Marius Johansen			Marie Johansen f. Madsen
1931	Johannes Asger Johansen			Valborg Johansen f. Sørensen
1967	Laurids Johansen			Hanne Johansen
1992	Per J. Johansen			Inge I. Johansen f. Lyngby

Hessellundgård blev ved udskiftningen omkring år 1800 tildelt ca. 105 tdr. land i et samlet stykke, gården lå da som fæstegård under Bramminge hovedgård, men blev sikkert købt fri til selveje 1812 samme år som Gørdinglund, mens de 8 husmænd i Hessellund først blev købt fri langt senere, omkring 1875. - Jørgen Jørgensen, som købte gården fri, solgte den i 1837 til sin søn Johan Jørgensen, som blev gift Ane Marie Pedersdatter, der var en datter fra petersgård i Bjerndrup. Jørgen Jørgensen døde 1866 52 år gammel, og enken afstod gården til sin søn Jørgen Peder Johansen men blev boende på gården som aftægtskone. - Jørgen P. Johansen døde 1897 57 år gammel, og hans enke, som også hed Ane Marie, lod sønnen Laurids Marius Johansen overtage gården.. Hun fik også en aftægt tinglæst på gården. Når en gård eller ejendom blev solgt, var sælgerne nødt til at sikre sig en aftægt for i det hele taget at kunne eksistere. - Gården gik stadig i arv fra far til søn, idet Johannes Johansen i 1931 overtog gården efter sin far, han blev gift med Valborg Sørensen datter af Mette og Søren P. Sørensen "Damkjærgård" i Sdr. Boel, hun døde tidlig,, og han var enkemand i mange år. Da han solgte gården til sin søn, Laurids Johansen, købte han hus i Nørre Gørding, Hessellundvej 1 (hvor klædefabrikken i sin tid lå). Her havde han mange gode år. En søn og svigerdatter Hanne og Laurids Johansen overtog gården efter ham, og da de i 1992 afstod den til en søn Per J. Johansen, gift med Inge Johansen, flyttede de til Bramming, hvor de købte hus (Nygårdsparken 10) - Gården har således været i samme slægts besiddelse i 7 slægtled, næsten 200 år.. - Der var i 1957 59,5 ha til gården, ejendomsskyld 287.000 kr.. Den drives meget intensivt med stor besætning, 120 malkekøer og 500 fedesvin, og der hører nu 90 ha til gårdens drift.

"Hessellundgård" matr. nr. 2[a] Hessellundvej 16

Fredagen den 13 april 1866.

Ved anmeldelsen den 1 februar d. å. af gårdmand i Hessellund Johan Jørgensens dødsfald blev opgivet, at enken Ane Pedersen agtede at forblive hensiddende i uskiftet bo, myndige børn og er hun således forblevet i udeelt besiddelse af de boet tilhørende ejendomme. -1 - en gård i Hessellund med påstående bygninger og tilliggende ejendomme af hartkorn under matr. nr. 2 Hessellund og nr. 22 Bjerndrup 2 tdr. 6 skp. 0 fdk. ½ alb., gammelskat 12 rdl. 92 sk., med anpart i sognets konge - korntiende, - 2 - en til gården indkjøbt parcel matr. nr. 2[æ] Terp, Bramminge sogn. af hartkorn 3 fdk, 1 ½ alb., gammelskat 67 sk., hvilket herved attesteres.
Gørding - Malt Herreder i Holsted den 6 april 1866. Pedersen. - Tinglæst 13 april 1866.

Skjøde.

Underskrevne Ane Pedersen, enke efter afgangne gårdmand Johan Jørgensen af Hessellund, tilstår herved at havs solgt ,ligesom jeg herved skjøder og fuldkommen overdtager til min søn Jørgen Peder Johansen følgende min afdøde mands tilhørende ejendomme nemlig. - 1 - en gård i Hessellund med påstående bygninger og tilligende ejendomme af hartkorn under matr. nr. 2 Hessellund og 22 Bjerndrup 2 tdr. 6 skp. 0 fdk. ½ alb., gammelskat 12 rdl. 92 sk. med anpart i sognets konge - korntiende. Det i henhold til min mands skjøde tinglæst 26 august 1837. - 2 - en til ejendommen indkjøbt parcel matr. nr. 2[æ] af Terp, Bramminge sogn af hartkorn 3 fdk. 1 ½ alb. gammelskat 67 øre ifølge min mands skjøde tinglæst 4 september 1857. - Og da kjøbesummen 1.500 rdl. skriver et tusinde fem hundrede rigsdaler er berigtiget, tildels imod at kjøberen overtager og fremtidig forrenter de i ejendommen indestående prioriteter, så skal de her nævnte ejendomme fremtidig tilhøre kjøberen Jørgen Peder Johansen og arvinger med de samme rettigheder og byrder hvormed jeg og min afdøde mand hidtil har ejet samme, og som de ældre adkomstparter hjemle, hvorved bemærkes:
1 - Foruden kjøbesummen skal kjøberen og efterkommere nøjagtig udrede aftægt til mig efter contrakten af dags dato af værdi for 5 år450 rdl..
2 - Bekostningen herved overtages og tilsvares af kjøberen. Gårdens bygninger skulle stedse holdes brandforsikrede og jorden må ikke afhændes til en herregrds complettering.
3 - For Jordparcellen i Terp erindres at samme står under forhæftelse i forbindelse med gården hvorfra den i sin tid er udstykket for aftægt for Morten Hansen og kone uden at dog aftægten ydelse vedkommer parcellen, derimod er nu som aftægtsmanden i Terp indført og den 29 april 1842 tinglæst lejecontrakt på jorden uvedkommende. - Den ret som Hans Christensens enke i Terp har til bjerning af høet over min englod beliggende under matr. nr. 2[c] bortfalder med således og selvfølgelig den parcellen hvortil kjøberen har ret til at benytte den på kortet udlagte vej. - I tilfælde af flodværende i høebjærgningstiden har køberen ret til at sætte høet på Jens Andersens mark under matr. nr.9 i Terp. en Nis Christensen Terp tilkommende græsningsret i Parcellen nr. 2[c] ..... Endelig må parcellen 2[æ] reservere den Bramminggaards ejer tilkommende ret til jagt og fiskeri samt klynegravning i Terp Mose og vej dertil op til Bjerndrup Hede..
4 - Kjøberen har allerede tiltrådt det kjøbte og svarer i fremtiden alle deraf forfaldende skatter og øvrige udgifter.

- Således indgået bekræftes med vore hænders underskrifter - Hessellund den 9 marts 1866.
Ane Pedersen. - Til vitterlighed: P. C. Bolding. Lassen. - Tinglæst den 13 april 1866.

Aftægtskontrakt

imellem Johan Jørgensens enke Ane Pedersen som aftægtstagerinde for hendes livstid, og hendes søn Jørgen Peder Johansen, der i dag har fået skjøde på hendes gård i Hessellund, som aftægtsyder således oprettet.
1 - Så længe aftægtstagerinden dermed er tilfreds gående som på mad og maal med gårdens beboere i Hessellund og erholde sine fornødenhader fra dem. Men såfremt hun ønsker at flytte ind på sit aftægt, får hun ret til at udtage af gårdens besætning hvad hun behøver, dog kun med seng, og forøvrigt forholder da som følger.
2 - Til aftægtsbolig overlades aftægtstagerinden det syd for gården beliggende huus, 5fag, både over og under bjælkerne, hvilket huus aftægtsyderen efter 6 ugers forudgående varsel skal istandsætte forsvarlig i alle maader efter hendes ønske, og derved indrette et rum til mindst 5 a 6 læs brændsel, ligesom han fremtidig årlig skal forsvarlig vedligeholde huset både ud og indvendig. - Til havejord beholder aftægtskonen den ved aftægtslejligheden værende indhegnede have, ligesom aftægtsyderen vedligeholder hegnet forsvarligt og som han årlig gjøder tilstrækkelig og besørger sammes udkøring når hun ikke selv kan ..... desuden leveres årlig en halv skjæppe kartofler som aftægtsyderen selv lægger for hende med samme behandling af jorden som hans egne

3 - Til ophold leveres hende årlig i atægtshuset 14 skjæppe Rug. - 2 skjæppe byggryn - 2 skjæppe Boghvedegryn - 12 pund bygmalt de halve med topmål - 3 skp. byg - i haandpenge 5 rdl. leveres med halvdelen hver 1 maj og 1 november - 12 pund kandis leveres med et pund hver månedsdag - 12 pund tørsaltet flæsk hver juleaftensdag - 12 pund saltet faarekjød - 4 pund tør ost - 2 pund grøn sæbe - 12 stk gamle humle - 1 tønde gode kartofler - 4 pund tællelys - ½ lispund godt hør hver mortensdag - 100 friske hønseæg med 1/4 hver terminsdag - 1 kalvefjerding af hver kalv der bliver slagtet på gården - 4 kander grundigt brændevin med 1 kande hver fjerde måneds første dag - 2 pund ..... hver luleaftensdag - daglig hver morgen en kande nymalket uforfalsket mælk - Alt med gode forsvarlige købmandsvarer.

4 - Til ildebrændsel leveres aftægtstagerinden årlig 20 læs klyme af 1200 pr. læs som aftægtsyderen graver, ringler og hjemkører i rette brændselssbjærgningstid samt tildækker på et bekvemt sted ved aftægtshuset.

5 - Aftægtskonen udtager af gårdens faareflok 1 faar som med yngel fodres og græses sammen med gaardens faar, og hvortil leveres fornødent reb. Dør faaret eller ved vanheld forkommes leveres et lige så godt i Stedet.

6 - Aftægtskonen får ret til afbenyttelse af gaardens brønd og bageovn, samt bage og bryggeredskaber, og kan forlange hjælp af gardens beboere ved hendes bagning og brygning og når hun trænger dertil. - Aarlig hver mortensdag leveres 36 læs tør lyng indsat på hendes loft, hvortil aftægtsyderen altid leverer fornødent brændsel til hendes bagning.

7 - Aftægtskonens offer til de 3 højtider betales af aftægtsyderen, der besørger hendes kirkekørsel når forlanges, ligeledes skal aftægtsyderen befordre hende med heste og vogn til og fra kirke når hun er for svag til at gå, samt når lægen matte behøves hente og hjemkøres, som og endelig på forlangende, dog ikke i sæde eller høsttiden, befordre hende til familien og tilbage indtil 4 gange om året.

8 - I sygdoms og alderdomstilfælde skal gårdens beboere gå aftægtskonen til haande med al fornøden og ønskende opvartning, ligesom det ikke kan formenes hende at tage en slægtning og en fremmed til sig i huset.

9 - Når aftægtskonen afgår ved døden, skal aftægtsyderen lade hende sædelig begrave efter egnens skik og brug, imod at erholde hendes samtlige efterladenskaber undtagen hendes klæder og en kobber-tekande, der tilfalder hendes datter.

10 - Hvis aftægtskonen skulle få i sinde at flytte med aftægten. Da skal aftægten og præstationerne leveres med halvdelen hver 1 maj og 1 november indtil en afstand af 3 mil fra gaarden, og bortfalder hus og brændsel, havejord, faars underhold og mælk med mere, som ikke kan flyttes med en billig erstatning efter uvildige mænds skjøn.

Foranstående aftægt som aftægtsyderen forpligter sig til i alle henseender nøjagtig og forsvarlig at præstere som foranført er på sædvanlig måde for 5 år ansat til værdi 450 rdl. og giver herved kontrakt med prioritet næst efter 600 rdl. i den i aftægtstagerindens i dag tilskødede gård i Hessellund med bygninger og tilliggende af hartkorn under matr. nr. 2 Hessellund, 22 Bjerndrup, 2 tdr. 6 skp. 0 fdk. 0 ½ alb. gammelskat 12 rdl 92 sk., samt parcellen matr. nr. 2æ Terp af hartkorn 3 fdk. 1 ½ alb. gammelskat 67 sk., hvorved de reserveres i de i aftægtsyderens skjøde. indholdte beskrevne ..... hvoriblandt nemlig er pacellen i Terp står under forhæftelse med anden ejendom for en aftægt og ved noget af parcellen er anlagt en vej til en andens brug. Samt at Bramminggårds ejer er forbeholdt ret til fiskeri og jagt og klynegravning i Terp mose med vej dertil og ind til Bjerndrup hede.

Således indgået bekræftes med vore hænders underskrifter i Hessellund den 9 marts 1866.

Aftægtsgiver Jørgen Peder Johansen. Aftægtstager. Ane Pedersen.

Til vitterlighed: P. Chr. Bolding. Lassen. - Tinglæst den 13 april 1866.

"Hessellundgård"

Den 4 juli 1897

Efter derom sket begæring og i medfør af forordning af 21 maj 1845§ 18 og lov af 13 november 1874 § 91 samt ifølge skifteretten i denne anledning fremlagte oplysninger meddeles herved Ane Marie Johansen født Lauridsen, enke efter gårdmand Jørgen Peter Johansen af Hessellund som den 22 forrige måned er afgået ved døden, tilladelse til at hensidde i uskiftet bo med hendes og mands fællesbørn.

Johanne Georgine Johansen	født 15 ap4il	1878
Sofie Johansen	født 15 august	1879
Ane Marie Johanne Johansen	født 13 april	1882

Efter at de 3 umyndige fællesbørn for deres vedkommende har givet samtykke så længe hun i ugift stand forbliver eller indtil skifte af anden lovmedholdelig grund bliver nødvendig eller kan fordres.

Gørding-Malt Herreders Skifteret. - Holsted den 31 januar 1897. - F. Friis.

Bedes tinglæst som adkomst for enken Ane Marie Johansen på den hendes afdøde mands tilhørende ejendom:

Matr nr. 2	Hessellund af hartkorn		2 tdr. 3 skp. 1 fdk. 2 1/4 alb.		
--- -- 22	Bjerndrup ---		0 tdr. 0 skp. 3 fdk. 1 1/4 alb.	ialt gammelskat	25 kr. 91 øre
--- -- 16	Hessellund ---		0 tdr. 0 skp. 0 fdk. 1 1/2 alb		
--- -- 5	Smedegård ---		0 tdr. 0 skp. 2 fdk. 1 alb.	---	0 kr. 77 øre
--- -- 1^b	---	---	0 tdr. 0 skp. 0 fdk. 0 1/2 alb.	---	0 kr. 06 øre
--- -- 1^d	---	---	0 tdr. 1 skp. 2 fdk. 2 1/4 alb.	---	3 kr. 89 øre
--- -- 2^c	Terp ---		0 tdr. 0 skp. 3 fdk. 1 1/2 alb.	---	1 kr. 30 øre

Sidste købesum 6.000 kr. - Anmærkning frafaldes

Holsted den 28 maj 1897. - for enken, Jørgensen. - Tinglæst den 4 juni 1897. - Uden anmærkning.

Løbenr. 465

Skøde

Underskrevne Jørgen Peter Johansens enke, Ane Marie Johansen, sælger og skøder herved til min søn Laurids Marius Johansen min gård i Hessellund, Gørding sogn med bygninger, disses mur og sømfaste dele, kakkelovne og komfur og med jorder ;

Matr. nr. 2	Hessellund af hartkorn		2 tdr. 5 skp. 1 fdk. 2 1/4 alb	
--- -- 22	Bjerndrup	---	0 tdr. 0 skp. 2 fdk. 1 1/4 alb	gammelskat 25 kr. 91 øre
--- -- 16	Hessellund	---	0 tdr. 0 skp. 0 fdk. 1 1/4 alb.	

med anpart i konge og kirketiende.

Matr. nr. 5	Smedegård	---	0 tdr. 0 skp. 2 fdk. 1 alb.	gammelskat	0 kr. 77 øre
--- -- 1^b	do	---	0 tdr. 0 skp. 0 fdk. 0 1/4 alb.	---	0 kr. 06 øre
--- -- 1^d	do	---	0 tdr. 1 skp. 0 fdk. 2 1/4 alb	---	3 kr. 89 øre
--- -- 2^e	Terp-	---	0 tdr. 0 skp. 3 fdk. 1 1/2 alb.	---	1 kr. 39 øre

samt med gårdens besætning, inventarium, avl og afgrøde og gødning og andet rette tilhørende og tilliggende overensstemmende med min mands skøde og i henhold til min samtidig hermed tinglæste adkomst.

Og da købesummen 12.500 kr. nævner tolv tusinde fem hundrede kroner er berigtiget, dels ved at køberen overtager pantegælden 2.500 kr. til N. S. Jensen i Tømmerby, og dels ved bevis, samt da han ved samtidig 0prettet og lovlig stemplet aftægtskontrakt har forpligtet sig til at svare mig aftægt for min livstid af værdi for 5 år 2.000 kr., så skal ommeldte ejendom herefter følge og tilhøre Laurids Marius Johansen som hans fuldkomne, uigenkaldelige og uindskrænkede ejendom under mit hjemmelsansvar efter loven. - Det bemærkes:

1 - Køberen tiltræder straks, og han svarer alle fremtidig faldende skatter og afgifter.

2 - Køberen indtræder med fordele og byrder i interesentskabskontrakt om Gørdingkanalen tinglæst 30 oktober 1874, og anmærkning frafaldes om de gamle bemærkninger om Brammingegaards ejers ret til fiskeri samt klynegravning i Terp mose samt vej dertil og til Bjerndrup hede.

3 - Køberen indtræder med fordele og byrder i de i mit skøde post 3 tinglæst den 13 april 1866 omtalte rettigheder betræffende matr. nr. 2^c Terp, og navnlig ret til vej.

4 - Parcellen matr. nr. 1^b Smedegård, efter skøde fri for tiendeydelser, henholdes til min mands skøde og forudgående købekontrakt post 7 med hensyn til matr. nr. 1^d Smedegård angående vejret over Smedegårds matr. nr. 1^a 6 alen bred til Pikhøj.

5 - Med hensyn til matr. nr. 1^d henholdes til min mands skøde.

6 - Ved denne skødning er der ydet køberen vederlag for 1.500 kr. og for arv 2. 000 kr. - På rørligt gods falder et beløb af 5.000 kr.

Under min hånd vidnefast p. t. Holsted den 22 maj 1897. Ane Marie Johansen.

Til vitterlighed: Clausen. E. Severinsen. - Tinglæst den 4 juni 1897. - Uden anmærkning.

Løbenr. 466. Stempel 13 kr. 30 øre.

Aftægtskontrakt

Aftægtskontrakt oprettet imellem Laurids Marius Johansen, Hessellund, som yder, og hans moder, Jørgen Peter Johansens enke, Ane Marie Johansen som aftægtstager for livstid.

1 - Bolig får aftægtskonen en mellem os nærmere aftalt lejlighed i stuehusets nordlige ende, nemlig 5 fag heraf, dog kun over det halve, hvilken lejlighed indrettes af yderen efter aftægtskonens ønske og anvisning og fremtidig holdes ud og indvendig på tag og fag af yderen, derhos et fag i det søndre hus med adgang til dettes brændselsrum sammen med yderen ad en gang gennem dette søndre hus, og til brønden får hun adgang til det gennem yderens køkken og bryggers. Selvfølgelig må brændselsrummet og kælderen holdes vedlige ligesom selve lejligheden. - Aftægtskonen tager med sig på aftægten af gårdens bohave hvad findes fornødent og for godt. Hun får i fællig med yderen brug af bageovn og bryggers samt brønd med redskaber, hvilket yderen alt holder i god stand og stil, endvidere benytter hun vaskeredskaber til vask i bryggererset. - Til have får hun et nærmere aftalt stykke øst for gården af gårdens have, og skal have fri adgang overalt i og ved gården på marken og i haven.

2 - Der leveres hende i rette bjærgningstid 16.000 stk strgne tørv af almindelig størrelse og god bonitet, som i tør stand indsættes i brændselsrummet. Gulvsand og sengehalm leveres på forlangende.

3 - Af kørsel præsteres kørsel efter og hjem med læge og præst samt til kirken når forlanges, eller også køre aftægtskonen til lægen hvis hun forlanger.

4 - I sygdoms og alderdomstilfælde skal der ydes aftægtskonen al fornøden pleje og opvartning af gårdens ejer, hvis og når hun ønsker, har hun ret til at tage et menneske ind til sig på aftægten.

5 - Månedlig forlanges; 16 pund rug - 6 pund rugmel - 4 pund byggryn - 4 pund boghvedegryn - 10 pund flormel - 4 pund malt - 2 pund fersk kød uden ben - 1 snes hønseæg. og 6 kr. i håndpenge.

6 - Daglig leveres hver morgen en kande nymalket ublandet komælk af sunde køer.

7 - Ugentlig leveres 1 pund god frisk natursmør hver søndag morgen af sund mælk.

8 - Aarlig leveres: 2 tønder kartofler til 1 november - 1 ½ lispund benfrit flæsk den 1 december - 2 ½ lispund fårekød den 1 oktober - 4 pund svinefedt - 8 pund uld - 1 pakke tvist.

9 - Ved aftægtskonens død skal yderen besørge og bekoste hendes hæderlige og anstændige begravelse efter egnens skik og brug.

10 - Aftægtskonen har lov til at flytte med aftægten, som da leveres indtil 2 mil fra gården, men i stedet for mælk. hus og have og oppasning, kørsler og brændsel betales i penge nemlig årlig 125 kr, med halvdelen 1 maj og 1 november forud, mens resten kan leveres uforandret, dog at præstationerne leveres 1 maj og 1 november i stedet for som anført.

Denne aftægt hvis stempelpligtige værdi er 2.000 kr. prioriteres i min efter skøde d. d. tilhørende gård i Hessellund med bygninger, disses mur og sømfaste dele, Kakkelovne, komfur samt jorder skyldsatte for;

Matr. nr.	2	Hessellund af hartkorn		2 tdr. 5 skp. 1 fdk. 2 1/4 alb.		
--- --	22	Bjerndrup	---	0 tdr. 0 skp. 2 fdk. 1 1/4 alb.	gammelskat 25 kr. 91 øre	
--- --	16	Hessellund	---	0 tdr. 0 skp. 0 fdk. 1 1/4 alb.		
--- --	5	Smedegård	---	0 tdr. 0 skp. 2 fdk. 1	---	0 kr. 77 øre
--- --	1^b	do		0 tdr. 0 skp. 0 fdk. 0 1/4 alb.	---	0 kr. 06 øre
--- --	1^d	do		0 tdr. 1 skp. 2 fdk. 2 1/4 alb.	---	3 kr. 89 øre
--- --	2^e	Terp		0 tdr. 0 skp. 3 fdk. 1 1/4 alb.	---	1 kr. 39 øre

med besætning, inventarium, avl og afgrøde og gødning samt assurancesummer, alt med prioritet næst efter et kreditforeningslån med statutmæssige forpligtelser indtil 16.000 kr. - De i mit skøde post2, 3 og 4 omtalte forhæftelser og bemærkninger reserveres, ligesom også iøvrigt forfaldne hvilende hæftelser også af gæld. Af kreditforeningslånet skal 3.000 kr. gives enken i håndpant til sikkerhed for aftægten.

Under vore hænder vidnefast. p. t. Holsted den 28 maj 1877.

Yder: Laurids M. Johansen. Tager: Ane Marie Johansen.

Til vitterlighed: Clausen. Severinsen. - Tinglæst den 4 juni 1897. - Uden anmærkning.

Afskrif af skøde og panteprotokollen i Viborg.

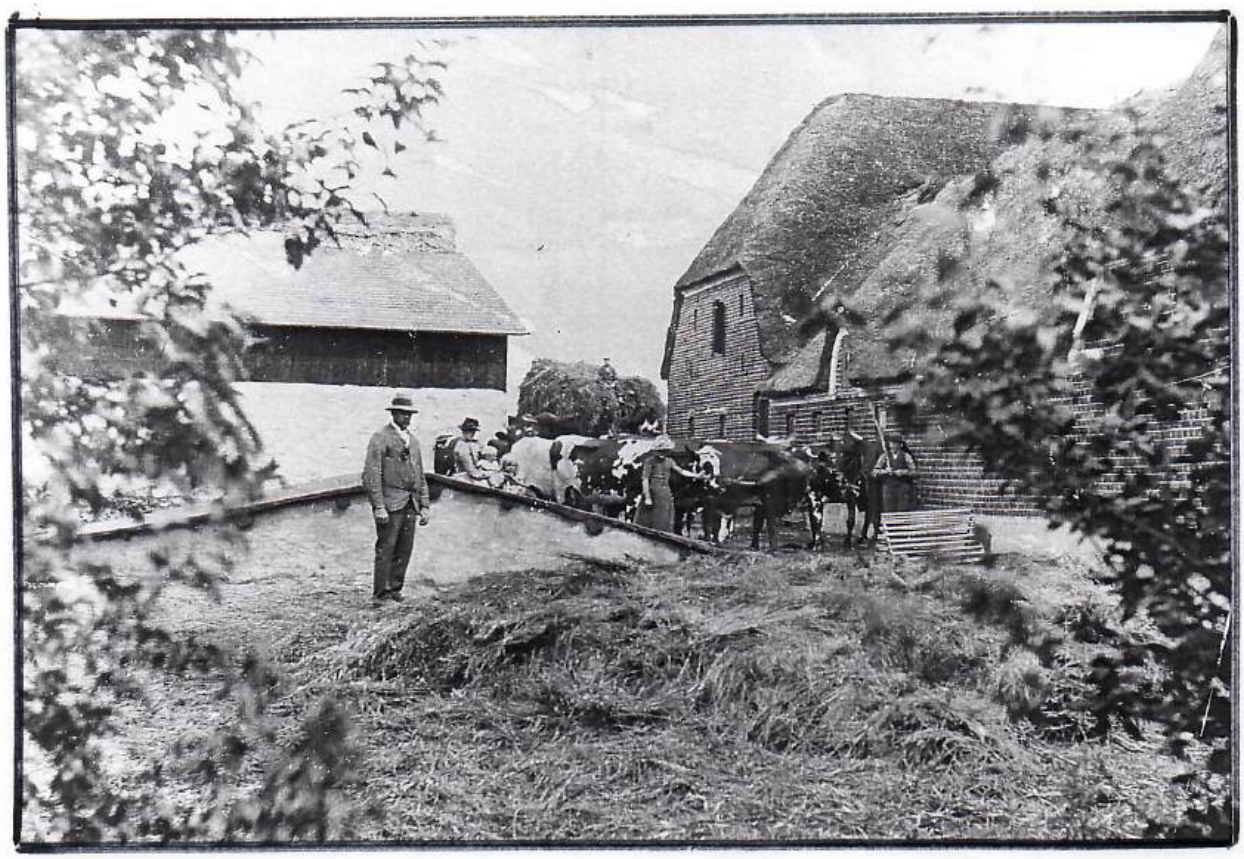

"Hessellundgård" matr. nr. 2[a] Hessellund 1900

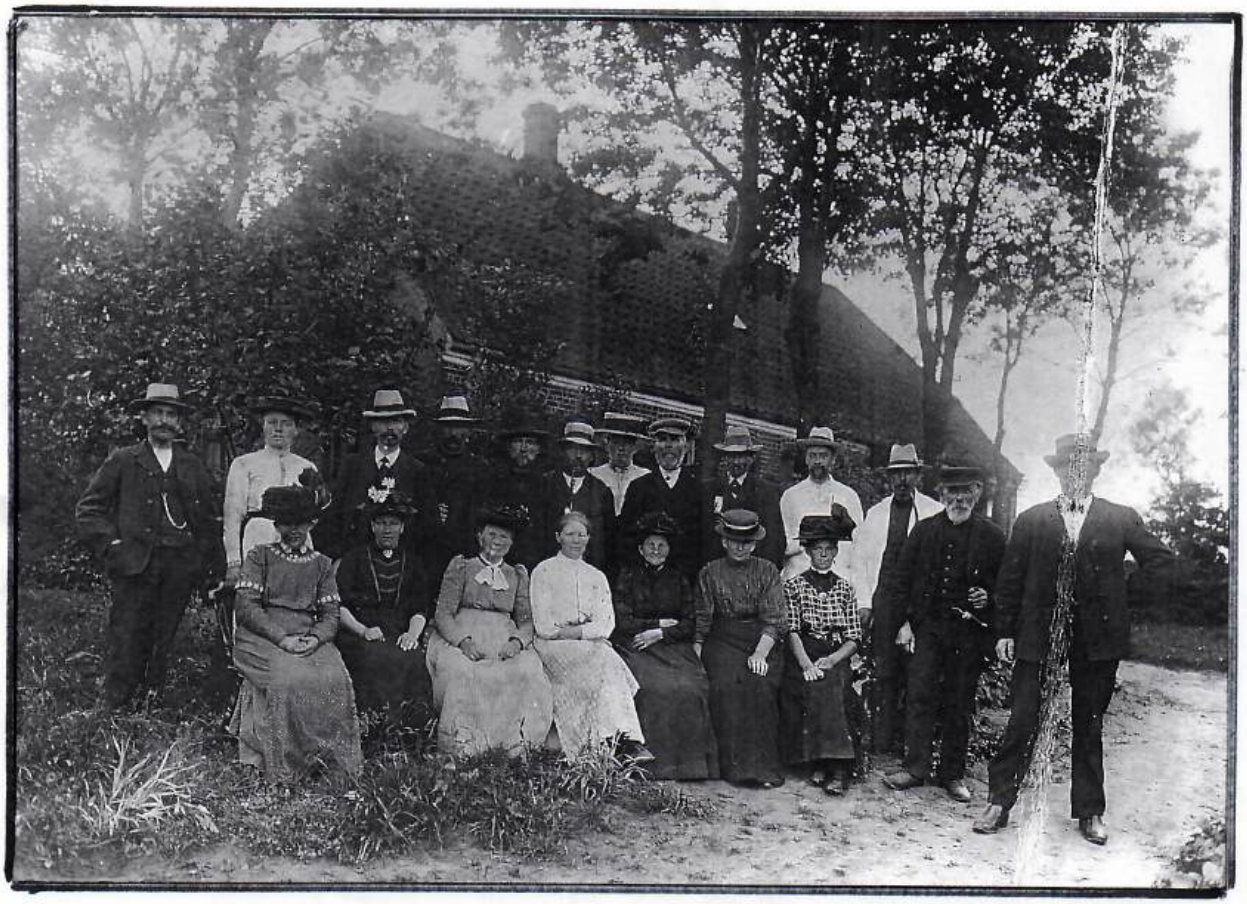

Møde i Biavlerforeningen 1915

Hessellundvej 4 matr. nr. 3[a] Hessellund

	Ejer		Fæster	Hustru
	Bramminge hovedgård		Jep Jensen (skrædder)	Johanne Pedersdatter
1823	---	---	Jens Jepsen	Karen Jacobsdatter
	---	---	Karen Jacobsdatter	Enke
1832	---	---	Mads Nielsen	Karen Jacobsdatter
1854	---	---	Hans Nielsen	Else Lauridsen
1874	Hans Nielsen,	selvejer		Else Lauridsen
1880	Niels Hansen			Gjertrud Hansen
1911	Jeppe Møller			?
1937	Peder Boysen			Valborg Boysen f. Appel
1959	Valborg Boysen			Enke
1965	Jens Boysen			Grethe Boysen f. Madsen

Manden på den her nævnte ejendom, husmand Jep Jensen (kaldet Jep skrædder), gårdmand og sognefoged Niels Christensen, Gørdinglund, gårdmand Mads Andersen, Huulgård, Nørre Gørding og husmand og kroejer Anders Olesen, Nørre Gørding, alle fæstere af Bramminge Hovedgårds ejer, fik ved udskiftningen år 1800, hver tillagt et forholdsmæssigt stykke hedejord i Sdr. Gørding, idet de fra gammel tid havde haft ret til brændselsgravning i nævnte hede beliggende ved Sdr. Lourupvej i Sdr. Gørding.
Efter Jep skrædder (Jensen), overtog sønnen Jens Jepsen ejendommen i fæste, men han døde efter få år, og enken, Karen Jacobsdatter , giftede sig igen med Mads Nielsen, der så i 1832 trådte til som fæster, - I 1854 trådte Hans Nielsen så til som fæster, og det blev den sidste fæster på ejendommen, idet han i 1874 købte den fri til selveje. - Forinden havde han (1861) købt og overtaget naboejendommen matr. nr. 12[a] Hessellund, og i 1874, da han havde købt fæstegården fri, blev han således ejer af 2 ejendomme. Disse 2 ejendomme matr. nr. 3[a] og 12[a] solgte han i 1880 til sin søn Niels Hansen, men forinden udstykkede han en parcel fra 12[a] til sin datter og svigersøn, Kirsten Marie Hansen og Peter Nissen Larsen. (se under matr. nr. 12[a] og 12[c]). - Da han købte ejendommen matr. nr. 12[a] fulgte 2 tidligere ejere med som aftægtsfolk, nemlig Niels Thomsen og hustru og Terman Nielsen og hustru, og Niels Hansen fik således 3 par aftægtsfolk at forsørge da han overtog ejendommene efter sin far, idet Hans Nielsen og hustru Else Laugesen fik indført en lang aftægtskontrakt på gården, men om den nogensinde trådte i kraft vides ikke, da det blev aftalt at så længe de kunne komme tilrette om at bo sammen og spise ved samme bord som hidtil skulle der ikke ændres ved det, i modsat fald skulle der indrettes aftægtsbolig i den østre ende af stuehuset, og der skulle leveres en masse naturalier og ydes mange tjenesteydelser m. v.
Søsteren, Kirsten Marie Hansen blev som nævnt gift med Peter Nissen Larsen, som var født og opvokset på nabogården matr. nr. 4[a] (nuv. Hessellundvej 9), og de byggede et hus på den erhvervede parcel fra matr. nr. 12[a] , og Peter N. Larsen startede en smedeforretning.
Niels Hansen drev de 2 ejendomme indtil 1911, bygningerne på matr. nr. 12[a] var fjernet, og jorden var tillagt matr. nr. 3[a] Hessellund. Kirsten Marie og Peter Nissen Larsen var forlængst emigreret til USA, smedeforretningen var nedlagt, og Niels Hansen havde overtaget huset (nuv. Hessellundvej 2) matr. nr. 12[c] , og her flyttede han ind for at nyde alderdommen efter at gården var solgt. Han var imidlertid blevet enkemand, og da hans søn Peter Nissen Hansen i 1918 købte en gård i Sdr. Gørding (nuv. Sdr. Lourupvej 20), solgte Niels Hansen huset og flyttede med sin søn ind på gården i Sdr. Gørding.
Jeppe Møller, som havde overtaget gården 1911, købte 1926 en parcel, matr, nr.. 13[c], som han lagde til gården, og solgte den så i 1937 til Valborg og Peter Boysen, og de drev den sammen indtil 1959 (22 år), men så blev Peter Boysen syg og døde, men Valborg drev gården videre med en af sønnerne, Jens Boysen, som bestyrer. - Gården var nu på 12 ha, ejendomsskyld 31.500 kr. deraf grundværdi 16.500 kr., men i 1960 blev der købt en ejendom, beliggende ved Troldhøjvej, jorden grænsede ind til gårdens jorder og blev sammenlagt med disse, mens bygningerne blev fjernet. - I 1963 blev Jens Boysen gift med Grethe Madsen fra Holsted Mølle, og de overtog samtidig gården, mens Valborg flyttede til Gørding hvor hun boede i mange år, først i Søndergade, og siden i Kærnevænget i Nørregade. - Grethe og Jens Boysen udvidede bedriften ganske betydelig, der blev investeret i nye avlsbygninger ligesom der blev bygget nyt stuehus. I 1985 blev gården Terpvej 23 købt, bygningerne og et mindre areal blev 1996 solgt, og resten af jorden tillagt deres egen gård, så den nu er på 56 ha. Desuden er lejet flere arealer, bl, a. jorderne fra Gørdinglund (56 ha), så der nu hører ca. 120 ha. til gårdens drift Gårdens drives meget intensivt med stor besætning af malkekvæg af RDM, Rød Dansk Malkerace.



Hessellundvej 4 matr. nr. 3[a] Hessellund



Før opførelse af nyt stuehus



Hessellundvej 4 matr. nr. 3[a] Hessellund

Skøde: Underskrevne løjtnant, proprietær Vilhelm Fabricius til Brammeinge tilstår herved at have solgt, ligesom jeg herved skøder og fuldkommen overdrager til Hans Nielsen, Hessellund, det sted under Bramminge gods som han hidtil har haft i fæste, med påstående bygninger og tilliggende ejendomme af hartkorn under matr.nr. 3 i Hessellund 3 skp. 3 fdk. 2 3/4 alb., matr.nr. 16 af Sdr. Gørding 3 fdk ½ alb. og matr.nr. 13 Bjerndrup 3 fdk ,gl.. skat 26 sk. - Og da den akkorderede købesum 2.000 rdl. er berigtiget, så skal benævnte ejendom med dens rette til og underliggende fremtidig tilhøre fornævnte Hans Nielsen og arvinger med fuld ejendomsret og med de samme rettigheder og byrder i hvormed den hidtil har hørt under Bramminge gods uden noget forbehold, og er jeg pligtig at hjemle det solgte på lovlig måde. - Således udstedes dette skøde under min hånd vidnefast. - Bramminge den 18 - 12 - 1873. V Fabricius. Vidner: A. K. Bectrup. Hansen. - Tinglæst den 9 januar 1874.

Skøde: Underskrevne Hans Nielsen i Hessellund, Gørding sogn, tilstår og vitterliggør at have solgt og afhændetligesom jeg herved sælger, skøder og aldeles overdrager og afhænder fra mig og arvinger til min søn Niels Hansen med kurators samtykke følgende mig tilhørende ejendomme:

Matr.nr. 3[a] Hessellund af hartkorn 6 skp. 0 fdk. 1 1/2 alb ammel.skat 4 kr. 48 øre kvægtiende 2 skp rug

---	--	3[b]	---	---	0	--	2	--	1 1/4	--	---	0	--	95	--	---	3/4	fdk.	--
---	--	12[a]	---	---	2	--	3	--	2 1/4	--	---	2	--	90	--	---	1 1/4	--	--
---	--	12[b]	---	---	0	--	2	--	0 3/4	--	---	0	--	54	--	---	0 3/4	--	--
---	--	13 Bjerndrup	---	0	--	3	--	0	--	---	0	--	59	--	---	1	--	--	
---	--	21 Stårup-Fonager	-	0	--	3	--	0 1/2	--	---	0	--	93	--	---	1 1/4	--	--	

med ejendommen følger den indkøbte andel i Gørding sogns Kirke med tiendeder, samt med matr.nr. 3[a] de pa samme stående bygninger. - Købesummen herfor er 1.800 kr., skriver et tusinde otte hundrede kroner, er af køberen berigtiget, og da han desuden overtager aftægten til Mads Nielsen efter kontrakt af 30 december 1854 men utinglæst, hvilken aftægt for 5 år har en værdi af 600 kr., samt ved kontrakt af dags dato har forpligtet sig til at svare mig og nuhavende hustru, Else Lauesen, aftægt for vor livstid, hvilken aftægt for 5 år er anslået til 1.000 kr., så skal benævnte ejendomme herefter følge og tilhøre ham som lovligt uigenkaldeligt erhvervet, og med de samme herligheder, rettigheder, pligter og byrder hvormed de have tilhørt mig, til hvilken ende jeg påtager mig hjemmelsansvaret. - Køberen har allerede overtaget ejendommene og svarer fremtidig alle udgifter af samme såvel kongelige som kommunale, tiender. - Dette til bekræftelse med vidnefast underskrift. - Hessellund den 2 februar 1880 - Hans Nielsen, Kurator for køberen. Peder N. Larsen. Til vitterlighed: Asmus Bojsen. Andreas Rosenbæk.

Jeg bemærker, at jeg ved at overtage de i dette skøde ommeldte ejendomme er godtgjordt mig min arvedel efter mine forældre til et beløb 1.000 kr. i lighed med hvad der er tillagt hver af mine søskende, hvilket herved bevidnes såvel af mig med kurator, som min fader. - Peder N. Larsen. Hans Nielsen. Tinglæst 19 marts 1880. - Anmærkning: På matr.nr. 12[a] af Hessellund og 21 Stårup hæfter i forening med anden ejendom. - 1 - Aftægtskontrakt tinglæst 25 maj 1849 til Niels Thomsen og hustru. - 2 - Aftægtskontrakt tinglæst 31 maj 1861 til til Termen Nielsen og hustru. - Matr.nr. 21 Stårup har rettelig hartkorn 3 fdk. 0 ½ alb. - Petri.

Uddrag af aftægtskontrakt: I anledning af at underskrevne Niels Hansen i dag har modtaget skjøde af min fader medunderskrevne Hans Nielsen på den ham hidtil tilhørende ejendom i Hessellund, Gørding sogn, forpligter jeg herved mig og arvinger til at svare ham og nuhavende hustru Else Lauridsen følgende aftægt. - 1 - Så længe parterne herom kunne komme tilrette forbliver aftægtstagerne gående til med og mål hos aftægtsgiveren og nyde deres hele forplejning i enhver henseende og så god som denne, ligesom de heller indskrænkes til noget bestemt rum, men har adgang til hele huset. - 2 - Når en af parterne måtte ønske det foranskrevne forhold hævet, indretter aftægtsgiveren de 2 østligste fag af stedets nuværende stuehus til bolig for aftægtsfolkene således som disse måtte ønske og bestemme samt forlanger. Lejligheden indrettes med skorstensindretning og kakkelovn. Denne aftægtslejlighed, der benyttes af aftægtsfolkene såvel over som under bjælkerne, holdes vedlige til aftægtafolkenes tilfredshed både indvendig og udvendig af aftægtsgiveren, ligesom denne også på forlangende også skal afskille loftrummet over aftægtslejligheden ved forsvarligt skillerum. - Når aftægtsfolkene således drager på aftægt har de ret til af gårdens bohave at medtage så meget som de have fornødent til brug på aftægten. - 3 - Til havejord forbeholder aftægtsfolkene halvdelen af gårdens nuværende have fra den nordligste side, ligesom de også have ret til afgrøden af halvdelen af stikkelsbærbuskene. - Til deres havejord leverer aftægtsgiveren den fornødne gødning, samt dyrker den for dem når de ikke selv på grund af alderdom eller svaghed kunne. - 4 - Til ophold leveres årligt til aftægtsfolkene. - 3 tdr. rug - 1 ½ tdr. byg - 4 skp. bygmalt - 1 ½ tdr. kartofler - 6 pund ubleget tvist - 6 pund hør - 8 pund sød ost - 6 pund grøn sæbe - 6 pund soda - 12 kr. i håndpenge - leveres med halvdelen hver 1 maj og 1 november - 6 pund kaffe - 6 pund cikorie - 4 pund candis - 2 pund melis - 2 pund puddersukker - 3 pund rulleskrå - 12 kander brændevin - leveres med en trediedel til hver højtid nemlig jul, påske og pinse. - 40 pund færsk flæsk fra den forreste ende af svinet hovedet undtaget - 40 pund færsk okse eller fårekjød - 1 skp. salt - 2 pund lysetalg - 1 pund humle. - leveres hvert år inden jul. - 5 snese er 100 friske hønseæg leveres med en fjerdedel hver Tamperdag - 1 pund godt smør og 1 kande skummetmælk eller kærnemælk leveres i hver uge inden ugens udgang - 1 kande nymalket ublandet komælk leveres hver morgen eller aften efter ønske. - 5 - Årlig i rette brændselsbjærgningstid og senest 1 august leveres aftægtsfolkene 14000 strøgne klyne af samme slags som stedets beboere selv bruger, samt et læs lysklyne. Brændslet bjærges røgtes hjemkøres og indsættes eller sættes i stak og tildækkes. - 6 - Et læs gulvsand årlig og frisk sengehalm 2 gange årligt. - 7 - Aftægtsfolkene have fri adgang til samt brug af stedets brønd, bagerovn, bryggers og vadskeredskaber, der som følge deraf altid holdes forsvarligt vedlige i brugbar stand af aftægtsgiveren. - 8 - I sygdoms og alderdomstilfælde skal Aftægtsgiveren yde aftægtsfolkene al den pleje og opvartning og tilsyn - På forlangende skal aftægtsgiveren befordre aftægtsfolkene 4 gange årlig med anstændig befordring til deres slægt eller venner dog ikke i den travleste tid, og efter en passende tid tilbage igen. - Endvidere 2 gange årlig til kirke og hjem igen, på deres forlangende hente og hjemkøre lægen. - 10 - Når en af aftægtsfolkene ved døden afgår nedsættes ydelserne. - 11 - Ved aftægtsfolkenes dødelige afgang bekoster og besørger aftægtsgiveren dem hæderlig og anstændig begravede efter egnens skik og brug. - 12 - Foruden hvad aftægtsfolkene udtager til brug på aftægten er aftægtsgiveren pligtig at levere til sine 2 søskende Laust Hansen og Maren Hansen: Til førstnævnte et træklædeskab eller 50 kr,, hvori aftægtsgiveren dog har valget, samt en fyrretræskiste, og til sidstnævnte 1 sengeklæder og 1 klædeskab, dog kunne disse dele ikke fordres førend modtageren fylder deres 18 år. - 13 - Aftægtsfolkene er berettiget til at flytte med aftægten dog ikke over 2 mil fra Hessellund. - Denne aftægt, derunder indbefattede præstationer til aftægtsgiveren godkende, anslåes for 5 år til en værdi af 1.000 kr. - Hessellund den 29 februar 1889: Aftægtstager **Hans Nielsen.** aftægtsgiver **Niels Hansen.** kurator Peter Nissen Larsen, Vidner: Asmus Bojsen. Andreas Rosenbæk. - Tinglæst 19 marts 1880. - Anmærkning; På matr. nr. 12^{c} og ^{b} Hessellund og 21 Stårup hæfter i forening med anden ejendom. - 1 - Aftægtskontrakt tinglæst 25 mal til Niels Thomsen og hustru. - 2 - Aftægtskontrakt læst 3 august 1861. til Terman Nielsen og hustru.

Skøde: Underskrevne Niels Hansen af Hessellund sælger og skøder herved fra mig og arvinger til Jeppe Larsen Møller af Endrup, den mig tilhørende ejendom i Gørding sogn matr. nr. 3^{a} Hessellund af hartkorn 6 skp. 0 fdk. 1 ½ alb., matr. nr. 3^{b} 0 skp. 2 fdk. 1 1/4 alb, matr. nr. 12^{a} 2 skp. 2 fdk. 1 1/4 alb., matr. nr. 12^{b} 0 skp. 2 fdk. 0 3/4 alb. samt matr. nr. 13^{a} Bjerndrup 1 fdk. 1 1/4 alb., med anpart i tiende og de derpå værende bygninger samt med besætning, inventarium, avl, afgrøde, gødning og assurancesummer. - Samtidig sælger jeg ham den vestre del af matr. nr. 12^{c} Hessellund fra 6 alen fra husets østside således som det er påvist i marken. Værdien af denne købsret er højst 30 kr., men købesummen herfor er indbefattet i den nævnte større købesum. Når køberen forlanger det, skal jeg lade parcellen fraskille og inden et ½ år efter forlanget er fremsat give ham skøde, hvoraf køberen betaler halvdelen, medens sælgeren selv må betale hele udstykningen. - Købesummen er 14.000 kr. hvoraf for medfulgt løsøre regnes 4.500 kr., og den berigtiges ved at køberen i dag kontant betaler 6.000 kr. og udsteder pantebrev for resten, og da købesummen således er berigtiget, så skal den nævnte ejendom fremtidig følge og tilhøre køberen som hans rette og uigenkaldelige ejendom under mit hjemmelsansvar efter loven. - Der medfølger andel i Gørding Mejeri og Esbjerg Svineslagteri, men sælgeren beholder den til 1 februar d. å. da overtagelsen sker. - Det reserveres at 13^{b} har færdselsret over en 6 alen bred vej mellem grøfterne. - p. t. Holsted den 30 januar 1911. **Niels Hansen.** Til vitterlighed: Schvensen. Anton Sørensen. - Tinglæst den 10 februar 1911.

Nedlagt ejendem matr. nr. 12[a] Hessellund

	Ejer	Hustru
	Niels Thomsen	Karen Hansen
1849	Terman Nielsen	Karen Nielsen
1861	Hans Nielsen	Else Marie Laugesen
1874	Hans Nielsen. ejer	Else Marie Laugesen
1880	Niels Hansen	Gjertrud Hansen f. Nissen
1861	Henført til matr. nr. 3[a] Hessellund	

Denne ejendom ved vi ikke så meget om, men det ligger fast at ejendommen er markeret på et gammelt matrikelkort, og at ejeren i 1844 hed Niels Thomsen og der på det tidspunkt var 4 skp. hartkorn til ejendommen. - Man må derfor konkludere, at Niels Thomsen på et tidspunkt før 1844 havde overtaget en nyoprettet ejendom, antagelig omkring år 1820.

Niels Thomsen solgte i 1849 ejendommen til Terman Nielsen, men blev sammen med sin hustru, Karen Hansen, som aftægtsfolk boende på ejendommen. De nye ejere, Karen Nielsen og Terman Nielsen solgte ejendommen i 1961 til fæsteren på naboejendommen, Hans Nielsen, matr. nr. 3[a] Hessellund (nuv. Hessellundvej 4), men blev sammen med de forrige ejere, Niels Thomsen og hustru, boende på ejendommen som aftægtsfolk, så der nu hvilede 2 aftægtskontrakter på ejendommen

Hans Nielsen, som siden 1854 havde haft ejendommen matr. nr. 3[a] i fæste, blev således selejer af naboejendommen 12[a], men i 1874 købte han også fæstegården 3[a] fri til selveje, og i 1880 solgte han begge ejendomme til sin søn Niels Hansen. Begge hold aftægtsfolk på 12[a] levede stadig og fulgte med ejendommen.

Forinden Hans Nielsen solgte de 2 ejendomme, havde han udstykket en parcel fra matr. nr. 12[a] til sin datter og svigersøn, Kirsten Marie og Peter Nissen Larsen, hvor de byggede et hus og startede en smedeforretning. (se matr. nr. 12[c] Hessellund).

Da Niels Hansen i 1911 solgte til Jeppe Møller, var de 2 ejendomme blevet til een gård. Hvornår bygningerne på matr. nr. 12[a] blev revet ned vides ikke, men det må vel formodes at det er sket efter at de 2 hold aftægtsfolk var døde.- Ejendommen eksisterer således ikke mere, det eneste der er tilbage er det sydøstlige hjørne af ejendommens jord hvor der blev opført en smedeforretning, nuværende Hessellundvej 2, matr. nr. 12[c] Hessellund.



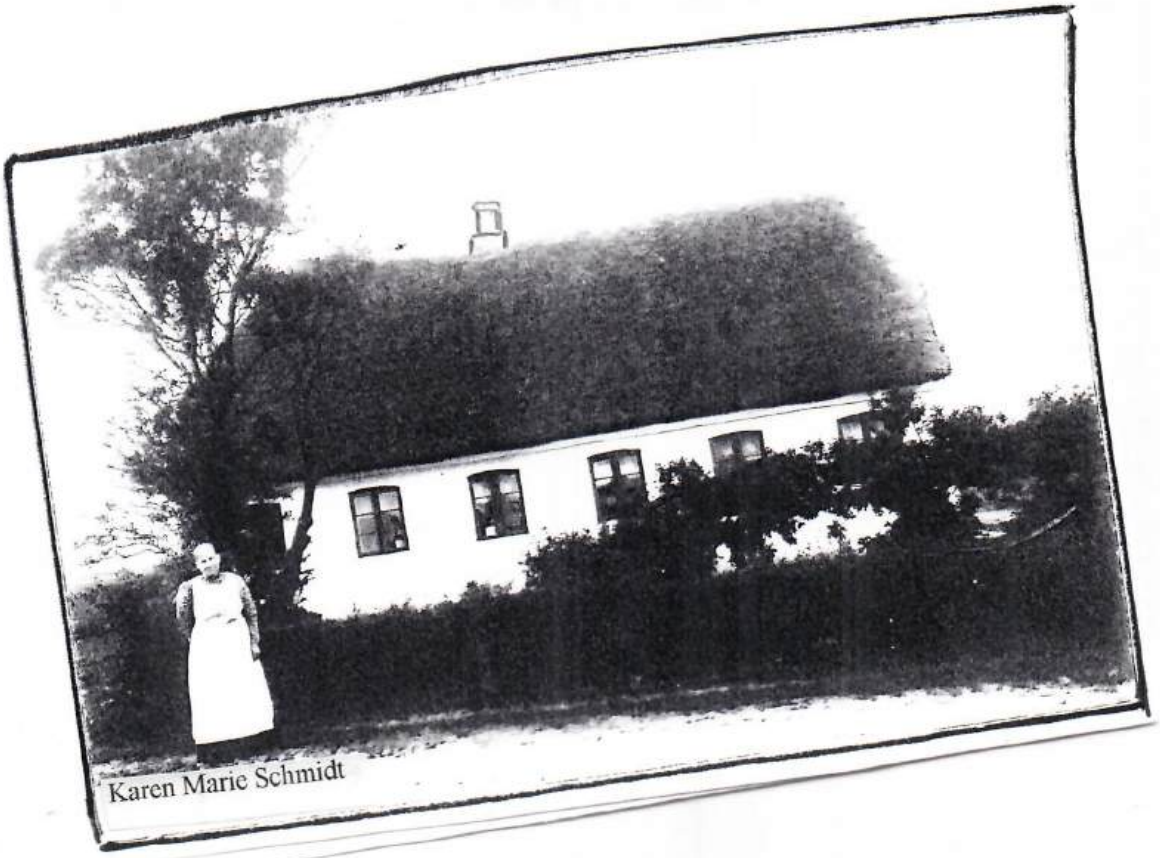
Karen Marie Schmidt

Hessellundvej 2 matr. nr. 12^{c} Hessellund

	Ejer	Hustru
1861	Hans Nielsen	Else Laugesen
1877	Peder Nissen Larsen	Kirsten Marie Hansen
1883	Clemmen Chr. Sørensen (bygninger)	Ingeborg Sørensen
1883	Niels Hansen (Jorden)	Gertrud Hansen f. Nissen
1888	Enevold Severinsen, Gørdinglund	Ane Christine Severinsen f. Pedersen
1895	Niels Hansen, jord og bygninger	Gertrud Nissen f. Nissen
1918	Christian Thirslund	Mette Marie Thirslund ?
1936	Jens Madsen Schmidt (tidl. Lourup)	Karen Marie Schmidt
1951	Bendix Midtgård	Kirstine Midtgård
1961	Peter Haas	?
1966	Christian Knop	?
1970	Gunnar Eskesen	?
1978	Henry Rose	Karen Jensen

Gårdmand Hans Nielsen, som ejede både matr.nr. 3^{a} (nuv. Hessellundvej 4) og matr. nr. 12^{a} Hessellund, udstykkede 1877 den her nævnte parcel matr. nr. 12^{c} fra 12^{a}, og der blev opført et hus på parcellen til hans datter og svigerson Kirsten Marie Hansen og Peter Nissen Larsen, og de startede en smedeforretning. Peter Larsen var født og opvokset på nabogården matr. nr. 4^{a} (nuv. Hessellundvej 9), han var netop blevet gift med gdm. Hans Nielsens datter, Kirsten Marie Hansen (født 1859). De var meget lykkelige da de flyttede ind i det nye hjem, men P. N. Larsen syntes ikke der var nogen fremtid i at være smed i Hessellund, så de solgte i 1882 huset (tinglæst 1883) og emigrerede til USA, derom senere (se side 36 - 45).

Clemmen Chr. Sørensen, Hessellund, købte huset af de unge, mens Niels Hansen (en broder til Kirsten Marie) som havde overtaget sin faders ejendomme, ejede grunden hvorpå huset var bygget. - Clemmen Chr. Sørensen (fra 1890 til 1913 ejer af Gørding Klædevarefabruk), drev smedeforretningen videre nogle år, men solgte så i 1888 huset til Enevold Severinsen, Gørdinglund, der samtidig købte grunden af gdm. Niels Hansen.

I 1895, tinglæst 28 juni 1895, købte Niels Hansen huset matr. nr. 12^{c} tilbage (nuv. Hessellundvej 2), og lejede det ud indtil 1911 da han solgte gården og selv flyttede ind i huset, hvor han boede indtil 1918, da han solgte huset til Christian Thirslund fra Varho, og flyttede med sin søn Peter Nissen Hansen til Sdr. Gørding hvor denne havde købt en gård (se skøder foran under matr. nr. 3^{a} og 12^{a} Hessellund).

Jens Madsen Schmidt døde 1947, og Karen Marie Schmidt solgte huset 1951 til Kirstine og Bendix Midtgård og flyttede til Gørding. - Peter Haas overtog huset 1961, men i 1964 nedbrændte det til grunden, og det blev genopført samme sted, og derefter solgt til Christian Knop, som efter få år solgte det til Gunnar Eskesen.

I 1978 købte Karen Jensen og Henry Rose huset. De renoverede det fra ende til anden, murede en ny mur omkring hele huset samtidig med at de foretog en tilbygning på 30 kvadratmeter, så det nu fremtræder som et nyt parcelhus i landlige omgivelser, ikke langt fra byen, med herlig udsigt over Ådalen.

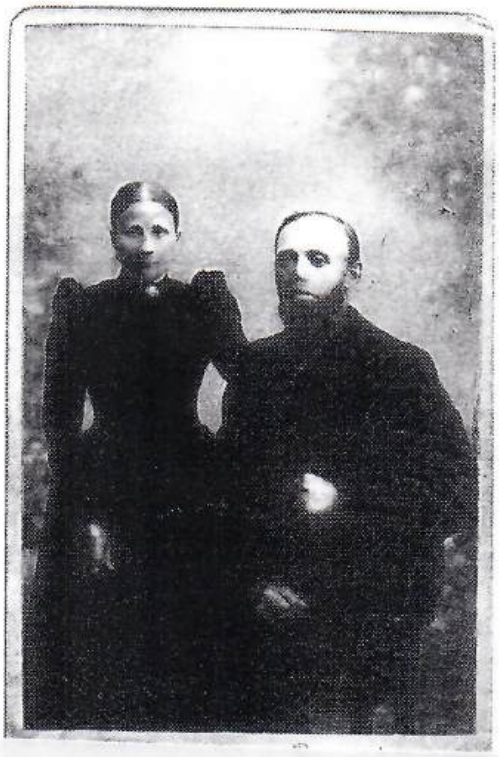

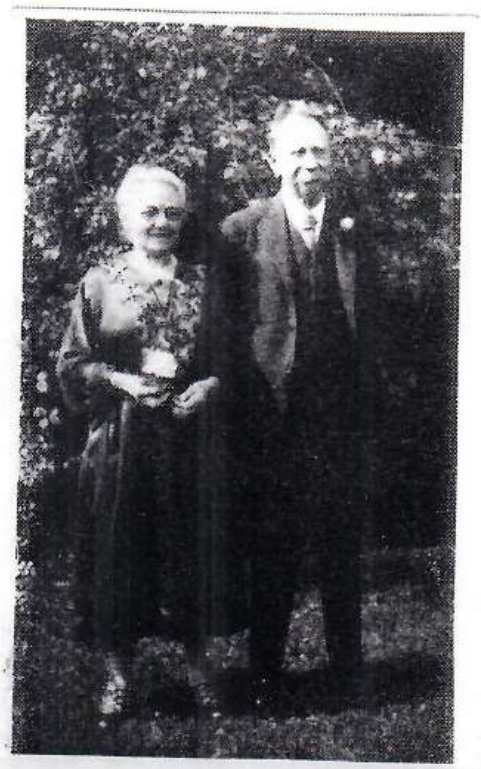

Gjertrud og Niels Hansen Hessellund **Kirsten og Peter Larsen USA**
Niels Hansen og Kirsten Larsen født Hansen var søskende
søn og datter af Else Lauridsen og Hans Nielsen Hessellund

Hessellundvej 2 matr. nr. 12^{c} Hessellund

Skøde på hus og købekontrakt oprettet imellem Peter Nissen Larsen af Hessellund og Clemmen Chr. Sørensen, førstnævnte som sælger og sidstnævnte som køber. - 1 - Gjenstanden for salget er et hus, 9 fag samt et stykke jord ca. 2 skp. land, hvilket jordstykke af køberen alt er tiltrådt og en del grænser aftalt imellem os. - 2 - Købesummen 600 kr. er berigtiget ved udstedelse af obligation. - 3 - Fra dato svarer køberen alle skatter og afgifter af det købte, som fremtidig står for hans regning og risiko. - 4 - Jorden henhører under matr.nr. 3^{c} og 12^{c} Hessellund og udstykningen besørges og bekostes af sælgeren, og så snart denne er berigtiget får køberen skøde på jorden af Niels Hansen, som nu bliver skødehaver til hele stedet. - 5 - Huset som jeg, sælgeren, ejer ifølge skøde tinglæst 9 juli 1880, skøder og overdrager jeg allerede nu til køberen, og da han har berigtiget købesummen, så skal det fremtidig følge og tilhøre ham som hans lovlige og velerhvervede ejendom, under mit hjemmelsansvar efter loven. - 6 - Med jordstykket følger tiendepart i kirken. - 7 - Af købesummen falder 100 kr. på jorden. - 8 - Omkostninger ved udstykningen er køberen uvedkommende. - Nærværende dokument og skødet betales af køberen alene. - Under min hånd vidnefast. p. t. Holsted den 18 juli 1882. - Sælger: Peter Nissen Larsen. Køber: Clemmen Chr. Sørensen. kurator: Jørgen T. Johansen. Vidner: Petersen. S. S. Nielsen. - Nærværende dokument bedes kun tinglæst som skøde på huset. For vedk. Petersen. - 1 kuratorbeskikkelse forevist. Tinglæst 14 april 1883. Uden anmærkning.

Skøde: Underskrevne Niels Hansen af Hessellund tilstår at have solgt og afhændet ligesom jeg herved tilskøder proprietær Enevold Severinsen af Gørdinglund en parcel, som er udstykket fra den mig ifølge adkomst tinglæst 13 april 1883 utilhørende ejendom matr.nr.3^{c} og 12^{c} Hessellund, og som ved indenrigsministeriets udstykningsapprobation af 15 september 1883 under matr.nr. 12^{c} Hessellund er skyldsat for hartkorn 1 fdk. gl.skat 25 øre. - Med ejendommen følger anpart i kirketienden. Ligeledes skøder og overdrager jeg undertegnede Clemmen Chr. Sørensen af Gørding ovennævnte Enevold Severinsen det på parcellen opførte hus, som tilhører mig ifølge skøde tinglæst 13 april 1883, udstedt af Peter Nissen Larsen. - Den samlede købesum 600 kr. nævner seks hundrede kroner er betalt og berigtiget, og parcel med hus skal som foran beskrevet , skal derfor for eftertiden følge og tilhøre køberen som lovlig og velerhvervet, hvortil vi er hans hjemmel efter loven. - Det bemærkes: at køberen allerede har modtaget ejendommen og svarer alt hvad af samme svares bør, deriblandt præstetiende 1/4 fdk. rug, at ved dette skøde i den i mit, Niels Hansens, skøde post 4 ommeldte forpligtelse til at opfylde en købekontrakt af 8 juli 1882 sket fyldest, at køberen overtager den på det solgte hæftende gæld ifølge tinglæst panteobligation til Peter Nissen Larsen. stor 600 kr. - Til bekræftelse med vore vidnefaste underskrifter. p. t. Holsted den 8 marts 1888. - Niels Hansen. Clemmen Sørensen. - Imod dette skødes tinglæsning vides fra amtets side intet at erindre, Ribe Stiftamt den 13 marts 1888. H. Schmidt. - Tinglæst den 16 marts 1888. 1 kort forevist. - Uden anmærkning.

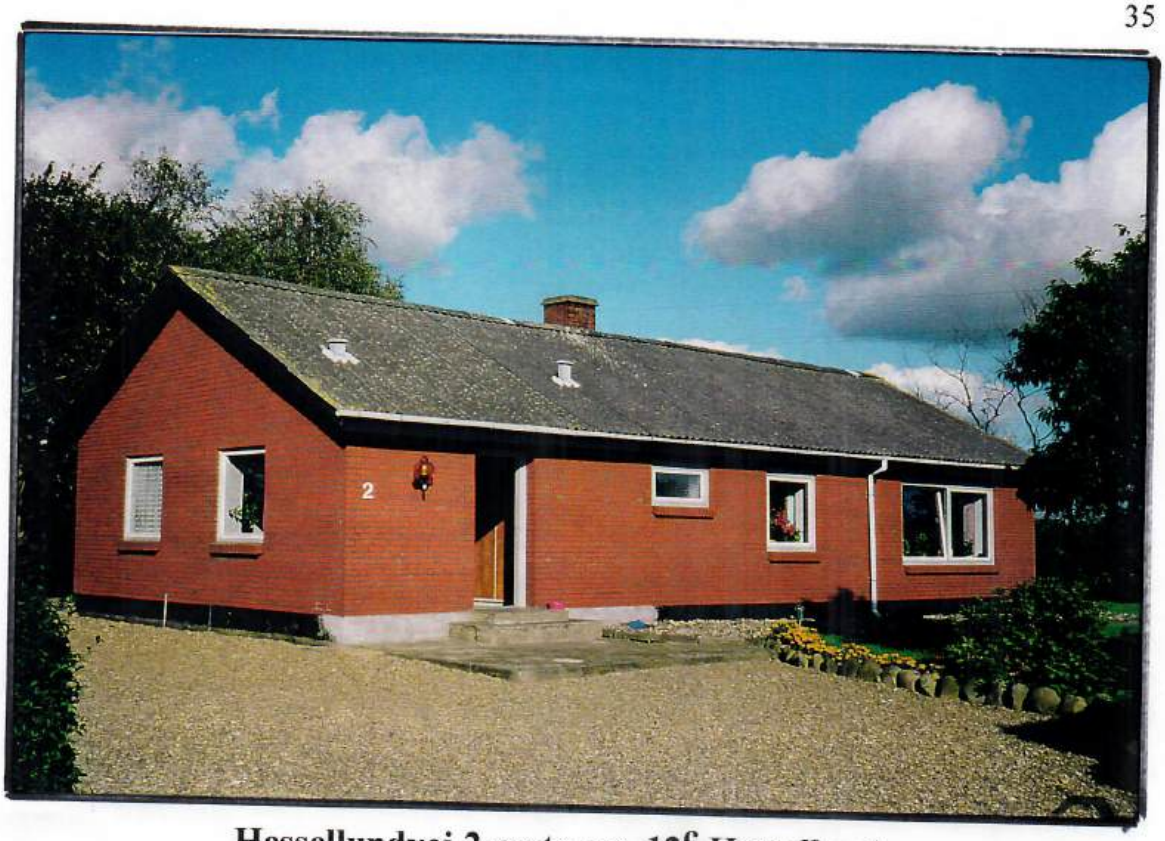

Hessellundvej 2 matr. nr. 12^{c} Hessellund

Skøde: Underskrevne Enevold Severinsen af Gordinglund, sælger og skøder herved fra mig og arvinger til Niels Hansen af Hessellund det mig efter skøde tinglæst 16 marts 1888 tilhørende sted i Hessellund, Gørding sogn, med bygninger og jorder, kakkelovne, komfur og med jorder af hartkorn under matr. nr. 12^{c} 1 fdk. gammelskat 25 øre, med anpart i kirketiende samt en del nærmere omtalt gods. - Og da købesummen 1.500 kr., nævner et tusinde fem hundrede kroner er berigtiget, navnlig ved at køberen overtager og fra 11 ds. forrenter pantebrev 600 kr. til Peter Nissen Larsen, og at der er meddelt mig bevis på resten, så skal ommeldte sted herefter følge og tilhøre Niels Hansen som hans fuldkomne, uigenkaldelige og uindskrænkede ejendom med samme ret og adkomst hvormed det har tilhørt mig, og under mit hjemmelsansvar efter loven. - Det bemærkes - 1 - Køberen har modtaget stedet og han svarer alle fremtidig faldende skatter og afgifter. - 2 - Han respekterer at huset er udlejet med have til Karen Frandsen og S. P. Nielsen, og indtræder han i mine rettigheder og byrder og pligter efter de oprettede kontrakter, og han tilkommer lejeafgiften fra 1 maj d. å, - 3 - På rørligt gods falder af købesummen 300 kr.
p. t. Holsted den 22 juni 1895. Enevold Severinsen. - Til vitterlighed: Niels Hansen Lauridsen. - Clausen.
Tinglæst den 28 juni 1895. - Uden anmærkning.

Skøde: Underskrevne husejer Niels Hansen af Hessellund sælger og skøder herved for mig og arvinger til Christian Thirslund af Gørding, den mig tilhørende ejendom matr. nr. 12^{c} Hessellund, Gørding sogn, af hartkorn 1 fdk. 0 alb. med derpå værende bygninger, disses mur og nagelfaste tilbehør af enhver art. - Arealet er under 1 ha. - Købesummen er 3.400 kr.og er berigtiget ved kontant betaling, og den nævnte ejendom skal fremtidig følge og tilhøre køberen som dennes rette og uigenkaldelige ejendom, under mit hjemmelsansvar efter loven. - Overtagelsen sker den 15 ds. og køberen svarer fremtidig alle skatter og afgifter. - Køberen skal respektere en med Jeppe Møller indgået leje og købekontrakt om den vestlige del af ejendommen og oppebærer fremtidig den årlige lejeafgift af 2 kr. - Holsted den 3 oktober 1918. Christian Thirslund. Niels Hansen.
Til vitterlighed: Grum - Schvensen. A. Damgård.
Vurderingssum til ejendomsskyld af fornævnte ejendom udgør 1.900 kr. - Løbenr. 287. 3. alm. vurdering. - De pr april termin 1918 forfaldne amstueskatter er betalte. - Ribe Amtstue den 8 oktober 1918. - B. Jørgensen. Fm. - Tinglæst den 11 oktober 1918. - Uden anmærkning.

KIRSTEN MARIE HANSEN LARSENS ERINDRINGER

Jeg er født den 18 juni 1859 - en lille landsby. Min far havde en gård der og jeg havde en lykkelig barndom. Det jeg husker længst tilbage, var den tyske krig, hvor de invaderede Danmark og tog Slesvig. Min far blev beordret ud for fragte ting for tyskerne. Engang kom han hjem med et par træsko til mig. Vi måtte have tyske soldater hos os. Det var flinke mennesker og jeg havde det sjovt med dem. Somme tider gik jeg over på deres værelser og spiste med dem. De lavede selv mad og den var anderledes end vores. Mor var meget vred ind imellem, fordi de skulle bruge vores komfur, men det nyttede ikke noget - vi skulle huse dem. De kunne finde på at sætte mig op på deres oppakning og sige, at de ville tage mig med til Tyskland. Det havde jeg ikke noget imod. Jeg har altid gerne villet rejse - jeg var omkring 4 år. Så kom det store slag. Mere end 1000 af vore soldater blev dræbt på en time, 600 ligger begravet i en´ grav - åh, det var grusomt. Der blev sluttet fred og de drog bort. Far kom hjem og alting kom i den vante gænge.

Vi var 4 børn. Jeg var 3 år yngre end min ældste bror - præcis på dagen. Da han fyldte 10 og jeg 7 skulle vi holde en stor fest for med alle nabobørnene. Mor havde travlt med at bage noget godt, jeg lå stadig i min seng og legede med min lillesøster, da der opstod ildebrand. Huset stod i flammer. Det var skrækkeligt. Far og naboerne fik nogle ting ud, men det var jo den 18 juni og alt var tørt. Vi havde ikke ret meget tøj på. Jeg syntes det var sjovt, da naboerne kom og gav os noget tøj, og det vi tog, passede ikke. Jeg husker særligt et par hvide strømper, de var alt for store. - Far og mor fik travlt med at lave planer for at bygge et nyt hus. Det skulle være pænt. Jeg sagde, at sådan skulle det være, indtil min far sagde. at nu måtte jeg stoppe, at jeg bare var hans lille tot (det var mit kælenavn), og at jeg ville få mere end jeg kunne ønske mig engang. Vi drømte ikke om at jeg skulle rejse langt efter det. Vi fik bygget et dejligt hus og vi børn syntes alt gik fint.

Så kom september og hermed mit første år i skole. Jeg kunne gå til skole på 10 minutter og der var masser af børn fra vore landsbyer. Jeg kunne med det samme godt lide læreren. Han skulle undervise 2 af sine egne børn. Jeg havde lidt ondt af dem, for han behandlede dem mere strengt end os andre. Det blev vinter og vejen blev helt mudret, så vi måtte gå i vores træsko. Der var så meget mudder, at jeg en aften sad fast og ikke kunne få mine træsko op. jeg råbte og skreg, men de andre børn løb bare videre og grinede. Min bror var med dem. Til sidst kom vores naboson Peter dog tilbage og fik mig fri og bar mig hjem. Han sagde, jeg skulle lægge mine arme om hans hals, så han nemmere kunne bære mig. Han var 12 og har været min helt lige siden. De andre børn drillede os, men jeg kunne lide det, han var min store dreng og vedblev at være det hele livet. Skolen sluttede og han blev hjemme hos sin far og lærte at smede. Det klarede han fint. Da han blev 18 år blev han indkaldt som soldat, som man blev det i Danmark dengang. Han var der i 2 år. Jeg så ham ikke ofte, men husker dog en søndag, hvor han tog en pige med hjem og folk sagde, at han skulle giftes med hende. Ih hvor jeg græd. Jeg var kun 12 år og ønskede bare, at jeg havde været en stor pige. Sjovt at man kan føle sådan. Jeg havde haft i mit hoved, at jeg skulle være hans pige og jeg kunne ikke blive voksen hurtig nok.. Næste gang han kom hjem sagde han, at han ikke havde nogen pige.

Jeg sluttede i skolen, da jeg var 14, jeg var en af de dygtigste i min klasse. Næste sommer skulle jeg gå til præst for at blive konfirmeret, og jeg elskede det år - jeg var så lykkelig. Vi havde små sammenkomster i landsbyen, hvor vi dansede, og jeg dansede med min store Peter og var lykkelig. Så sendte min familie mig væk for at jeg skulle lære at sy. Jeg kom hjem i weekender. Min Peter kom mig imøde på grusvejen og fulgte mig hjem. Det syntes jeg var dejligt. Der gik 2 år. Så holdt smeden et stort og flot fødselsselskab for et af børnene og stor middag og dans hele aftenen. Der bad Peter mig gå med ud i haven og han spurgte, om jeg ville gifte mig med ham. Han spurgte om jeg elskede ham og jeg sagde, at jeg havde elsket ham lige siden han trak mig op af mudderet. Han lo og lo og sagde, at han var glad, og jeg var lykkelig. Nå, han fortsatte med at smede og jeg med at sy. Min far købte mig en symaskine, en lille en, som jeg kunne have under armen. og jeg tog ud med den og lavede gode forretninger og morede mig dejligt. Somme tider var det karlene, der hentede mig i hestevogn. Jeg tog en pige ind for at lære hende at sy og hjælpe mig. Omsider, da min Peter var 24 og jeg 18, havde han mistet tålmodigheden og ville giftes. Mine kære forældre syntes jeg var for ung men måtte bøje sig, for de kunne lide min Peter, så det var i orden.

Far fik travlt nu. Han gav os et stykke land og byggede os et dejligt hus, og min Peter byggede en smedje. Alt var nyt og fint. Men jeg må ikke glemme at fortælle om vores bryllup. Det var stort og må have kostet far en masse penge, men han sagde, at det ville han gerne give til sin lille "Tot" - hans kælenavn til mig. Jeg elskede min far og min mor, de var dejlige mennesker. Der var inviteret 80 mennesker til brylluppet - mest slægtninge - og det varede i 2 dage. Mor lejede en kogekone i en uge til at bage og kokkerere og forberede ting, åh det var en dejlig tid og jeg var den store. Folk spurgte om jeg ville have tingene på den ene eller den anden måde. Jeg var aldrig blevet spurgt om min mening før. Så oprandt morgenen for vores bryllup - grå og tåget - det fik mig til at græde. Jeg var også nervøs ved at skulle giftes, men min Peter kom og det klarede op. Han sagde. Jeg skulle holde armene om hans hals og holdt mig tæt ind til sig som ville han bringe mig trygt gennem levet. I kan se, jeg var bare et barn. Jeg bad til gud om, at han ville passe på os, og det blev sandelig et stormfuldt liv. Nå tilbage til brylluppet. Vi skulle gå til kirken parvis - 2 og 2 med hinanden under armen - Peter far og mor og min far og mor fulgte os. Jeg havde 6 brudepiger og Peter havde 6 svende, der fulgte ham. De kom ridende

og spillede musik - Bryllupmarcher. De kom tilbage, bukkede for os og tog hatten af, og så galoperede de tilbage igen. Det var fantastisk og solen begyndte at skinne. Vi kom ind i den lille smukke kirke, og der var vores skolelærer og vores præst, som havde konfirmeret os begge. Da ceremonien var forbi, kom alle og lykønskede os. Vi marcherede hjem igen i solskin og alle var glade. Middagen var klar og der stod lange borde overalt - selv i laden - og alt var pyntet med blomster. Det var den 18 september. da middagen var overstået, blev bordene taget ud af vores store stue. Så begyndte musikkerne at spille og vi sang en sang om ægte kærlighed og så ville folk danse. Jeg dansede mig næsten ihjel den nat. Ved daggry gik Peter og jeg hjem til vores nye hus og der var et hav af gaver.. Jeg vil ikke forsøge at fortælle om dem. Vi mødtes alle igen næste eftermiddag, fik en stor middag igen med resterne og så mere musik, sang og dans til omkring kl. 2 om natten. Sådan plejede man at gøre ved bryllupper i de bedre familier i Danmark.

Vi flyttede ind i vores nye hus og hverdagen begyndte. Min Peter arbejdede og hammerslaget på ambolten var som musik i mine ører. Vi fik en ko og lavede selv smør og vi var meget lykkelige. Men så kom min Peter til skade. Han fik et stykke jern ind i knæskallen og knæet svulmede op, så han ikke kunne arbejde. Han måtte hyre en mand til at gøre arbejdet. Han havde så mange snerter og måtte gå til lægen og få det stykke jern taget ud af knæet. Han havde det stadig ikke godt og fik en slags feber og måtte beholde den mand, der arbejdede for ham og alt gik ned ad bakke, men tilsidst kom vi ovenpå igen. Næste år blev vores første barn født, men døde kort efter. Jeg var så syg og var lige ved at dø. Næste år fik vi en lille dreng og han var vores store glæde.

Min Peter blev nu utilfreds med folk, havde masser at lave men havde svært ved at få penge ind, så han besluttede at tage til byen for at få lønnet arbejde. Jeg kunne godt lide at komme ind til byen, at se mere af verden. Jeg var altid rastløs. Vi fik endnu en dreng. Så lærte vi nogle mennesker at kende, som havde planlagt at tage til Amerika, og det gik os i blodet - at tage til Californien og grave guld.

Vi solgte vores smukke hus som min far havde givet os. Vi brugte halvdelen af pengene til at rejse til Amerika for og lod resten blive hjemme i banken. Vores forældre var meget kede af at vi ville rejse, men når man er ung, har man ingen frygt. jeg har altid haft den barnlige tillid til, at gud vil passe på os, hvis vi beder ham om det. Jeg havde min Peter og vores 2 små sønner - min store glæde - og vi var ikke bange. Vi forstod ikke et ord engelsk, men vi medbragte en bog med dansk på den ene side og engelsk på den anden og begyndte at studere. Men, men. der var problemer forude. Min Peter købte biletter. Vi skulle med tog til Hamborg i Tyskland for at komme med det store skib. Der var 900 emigranter om der var fuldt. Vi var 23 der ikke var plads til, så de satte os på en lille fragtdamper til Antwerpen. Der måtte vi vente i 3 dage på et stort skib. Selskabet betalte vores udgifter. Vi havde det fint, så masser af nye ting. Jeg havde aldrig før set så store huse, som de havde der. Vi fik tiden til at gå med at studere, men hvor var det svært. Endelig kom vores skib, men det var kun et lille skib, som tog både fragt og passagerer. Vi vilde have været rædselsslagne nu, men vi overlod os i guds varetægt. Det tog 17 dage og tiden gik langsomt. Min Peter var meget syg, men han kom over det og børnene og jeg havde det fint. Vi havde 4 køjer, så vi havde masser af plads. Men al den jammer og elendighed vi så og hørte. Vi var alle i et stort rum. Nå, det sluttede og vi nåede frem.. Det var vidunderligt at sætte foden på fast grund igen. Vi kom ind på Castelgården, hvor tolderen rodede rundt i alle vores ting og ødelagde nogle af vores skatte. Jeg var lige ved at græde. jeg sagde til min mand, at vi hellere måtte rejse hjem igen, men han fandt et hotel og vi blev vasket - det var hvad vi trængte til. John og Louis var så søde. jeg tror, de syntes, det var spændene. Nå, vi faldt i søvn - vi faldt i søvn - vi var trætte, men da vi vågnede, kroblede og krablede det rundt på os. Min Peter sagde, det var væggelus. Jeg havde aldrig set de kryb før, men Peter havde set dem før, da han var soldat i Danmark. Krybene bed os og vi fik store røde knopper og der var så varmt der i New York i august. Vi blev der i den elendighed i 2 dage. Peter ville se at finde en af vore venner i Brooklyn. Jeg brød mig ikke om at lade ham ude af syne, han er en temmelig stor fyr at miste. Han talte ikke sproget og der syntes ikke at være nogen. der talte vores sprog, men han var en stærk og tapper fyr, min Peter. Jeg havde det elendigt. til jeg så ham igen. Han fandt ikke sin ven, så vi gjorde os klar til at forlade New Yorks væggelus og støj. Vi tog ud New Jersey til en by ved navn Pumtpom. Der fandt vi vores venner og jeg græd af glæde. Vi slog os ned der, lejede et hus og min Peter fik arbejde der i en forretning og det så alt sammen lovende ud. Men så fik vi malaria og var temmelig syge, men min Peter måtte gå på arbejde alligevel. Vi havde ikke mange penge tilbage. Vi tog kinin og fik det omsider lidt bedre.

En dag kom der en repræsentant og stillede en symaskine i vores hus. Jeg prøvede at fortælle kam. at jeg ikke havde nogen penge, men han efterlod den der, og jeg kunne sy. Jeg gik over til vores venner og de sagde, at det var i orden, han ville komme tilbage og vi måtte hellere give ham pengene, hvis jeg var glad for maskinen. Det gjorde jeg så. Jeg fik travlt og syede for vore venner og nogle andre. I mellemtiden opfangede vi noget af sproget. John Vores ældste dreng lærte hurtigt. Men den varme! I august næste sommer fik vi en lille pige og vi var så lykkelige. Feberen generede os stadig, så vi besluttede at drage mod vest til Illinois. Vi skrev til vores venner der og sagde, vi skulle komme derud. Da vores lille pige var 2 måneder gammel, tog vi afsted, men den tur var noget af det værste. Jeg havde ikke været stærk, siden min lille pige var blevet født. Jeg blev syg og min lille pige blev syg på grund af mangel på næring. Vi kunne ikke få noget at spise udover vores frokost, som vi tog med os. Det tog 3 dage at nå til en by ved navn Sydney i nærheden af vores venner. Jeg var så syg og varmen var forfærdelig i juni. Jeg ønskede at jeg aldrig var kommet til Amerika. jeg savnede min familie. Jeg

var 24 år min kære Peter 30. - Vores venner kom 0g hentede os med et spand muldyr og en stor vogn. Den brugte de til høsten. jeg prøvede at komme op på sædet, men det var for højt for mig med babyen på skødet, så jeg satte mig i bunden af vognen. Vejen var fuld af huller på grund af tørken, og det var ved at tage livet af mig og min lille pige, men gud holdt hånden over os og vores venner var så venlige imod os, så vi fik hvilet ud. Vores venner havde lejet en farm. De havde en ko og nogle høns og en stor kornmark. De solgte kornet om efteråret og fik penge til at leve for. De havde et fattigt hus. Det regnede gennem taget. Somme tider måtte vi holde an paraply over os. Vi havde det dejligt der. Når vi tog ind til byen for at få forråd, sad muldyrene fast i mudderet og det tog lang tid at komme hjem. Pionerlivet er fuldt af eksperimenter.
Men Peter brød sig ikke om at være der. Han ville arbejde i en smedje, så han tog toget til Pulliman og var heldig at få arbejde der. Det vat tæt på jul og sikken vinter i Illionois. Sne 4 fod dyb. Vi måtte bruge brunkul der og alt blev sort. Jeg boede der alene 4 miles fra vores venner med 3 små børn, som græd og kaldte på deres far. Omsider fik jeg brev om at gøre mig klar til at komme. Det var koldt. Jeg fik min nabo til at tage os til Sydney på en slæde. det var solskin og sneen glimtede. Vi lå nede i noget hø mellem vore ejendele. Somme tider undrede jeg mig over, hvordan vi klarede det. Mine raske drenge klagede aldrig. Vi havde sjovt på den slædetur. Vi kom til depotet og måtte rejse noget af vejen i en godsvogn til en anden by, hvor vi kom med et rigtigt passagertog til Pulliman. Gud passede på os. Jeg syntes at han altid var med os og lagde tingene tilrette for os. Min Peter hentede os og det var vidunderligt for os at se ham igen og have hans beskyttende arme omkring os igen. Det var så koldt den nat vi kom til det hus, han havde lejet til os. Hans ører var frosne og vi måtte bruge sne for at til at tø dem op. Vores lille pige var ikke særlig stærk, men det virkede som om hun havde det meget godt. Jeg nød at være i byen igen og vi var lykkelige i vores familiekreds igen. Nu talte vi bedre og forstod, hvad folk sagde til os. Jeg skrev breve til vores kære forældre og venner i Danmark og fik mange igen. Det hjalp noget.
Nu fik jeg travlt med at indrette et hus igen. Pulliman var en smuk by med murstenshuse, træer og blomster langs gaderne og græsplæner. Det blev passet af selskabet. De ejede alt der, men det var kun godt. Vi fejrede jul der og fik nogle venner. Det gik godt indtil maj. Så blev min kære mand meget syg og kunne ikke arbejde i 2 måneder. Vi blev så fattige, vi havde rejst så meget. jeg tog 2 logerende ind. Det hjalp lidt. men med læge og alting var det vanskeligt. Men vi havde dog endnu ikke oplevet det værste. Vores elskede lille Mary blev syg med falsk strubehoste og døde i løbet af 36 timer. Det var næsten mere end jeg kunne klare - og med en syg mand. Vi måtte sende bud efter vores sidste penge i Danmark, så vi fik orden på tingene igen. Min Peter begyndte at arbejde igen og vi fik et større hus og jeg tog masser af logerende ind. Jeg ansatte en pige til 2 ½ dollar om ugen. Hun var lige kommet fra Danmark og skulle lære at tale engelsk.
Tiden gik hurtigt, der var masser af arbejde og morskab. Jeg fik endnu en søn - havde ønsket mig en datter, men gud ved bedre. Vi havde ham kun i 7 måneder. Så blev de alle syge af mæslinger og han døde af meningitis. Han blev syg om aftenen og var død om morgenen. Vi havde 2 læger hele natten. Det var så hårdt for en far og en mor at se det lille kære barn lide.
Vi blev i byen i fire år. Så blev min mand rastløs og han ville drage længere mod vest sammen med nogle af vores logerende. Der skulle være større muligheder der og bedre klima. Der var ingen hårde vintre og ingen hede somre, så min mand og 3 af vores logerende drog til Tacoma. De breve jeg fik fra min Peter om bjerge og søer! Han kom der i maj. Der var smukt. Det var det bedste sted i verden. Han fik arbejde ved jernbanen. Jeg gjorde mig klar til at flytte. Solgte eller gav alle vores møbler væk, ellers kunne vi ikke flytte. Jeg var blevet ekspert i at pakke og flytte selv. Min søster var kommet til Amerika året før og var blevet gift, så hun hjalp med noget. Det var hårdt at forlade min søster og mine mange venner for at rejse ud til det fremmede igen, men jeg var lykkelig for at rejse. Jeg kunne se noget bedre forude, vores ældste dreng John var og Louis var 7. De hjalp mig på mange måder og de talte om deres far, når de ville få ham at se og tage og sejle på søerne.
Det tog 3 dage at rejse fra Chicago til Tacoma, og der var far. Han havde lejet et dejligt hus i udkanten af byen. Tacoma var ikke særlig stor den gang og vi fik plads til en ko. Vi kunne drikke al den søde mælk. Jeg indlogerede de 3 fyre, som var rejst med vestpå med min mand. Det gik os godt i et år og vi fik sparet 300 dollars sammen. Jeg ville gerne have købt en hel masse, men min mand og en mand ved navn Miller havde fået lovning på noget regeringsjord med tømmer, og da min mand ikke var særlig glad for sit arbejde - for meget gas (?) og ikke nok frisk luft, havde hele tiden hovedpine - tog han og hr. Miller afsted op til tømmeret og bjergene. De rejste i 3 dage til et sted de kaldte Sauk City. Det var kun et bjælkehus, der var indrettet til hotel. De lokale tog dem med op i skovene, der fik de sat numre på deres land og tog tilbage til Seatle for at få det registreret, så de var nu ejere af så meget land. Jeg græd, da jeg hørte, hvor langt op i bjergene de skulle. Der var en stor flod, der hed Skagit. Den var smuk, men det var der, mine store trængsler begyndte.

Kapitel 2

Min Peter skulle op og bygge et hus til sin familie. Han måtte rejse 18 miles til fods fra vejen til Hamilton - stedet hvor man gjorde indkøb - og så krydse floden i en kano, han havde fået af sin nabo Hr. Thompson, der var ungkarl. Der var virkelig mange nybyggere, men de havde alle sammen squaws som hustruer - det var skrækkeligt. Måden han måtte bygge huset på var at fælde et træ og kløve den til bjælker og tømmer. Han tog

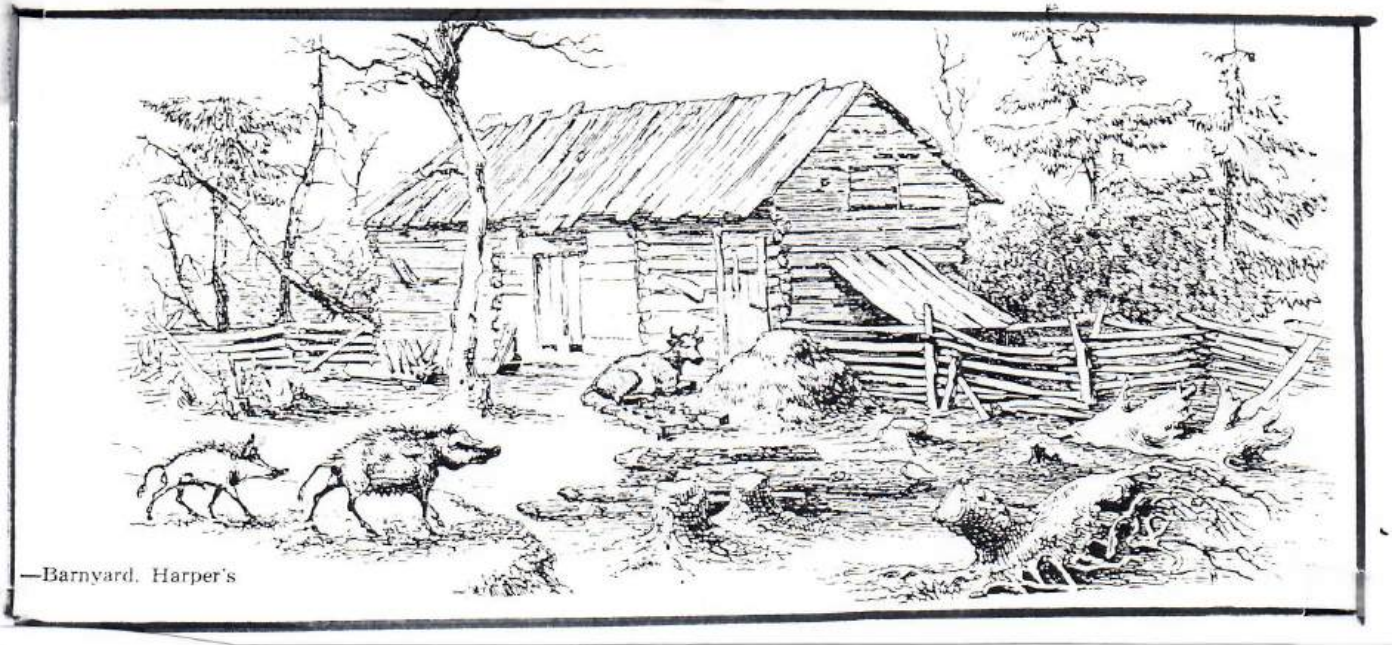

—Barnyard. Harper's

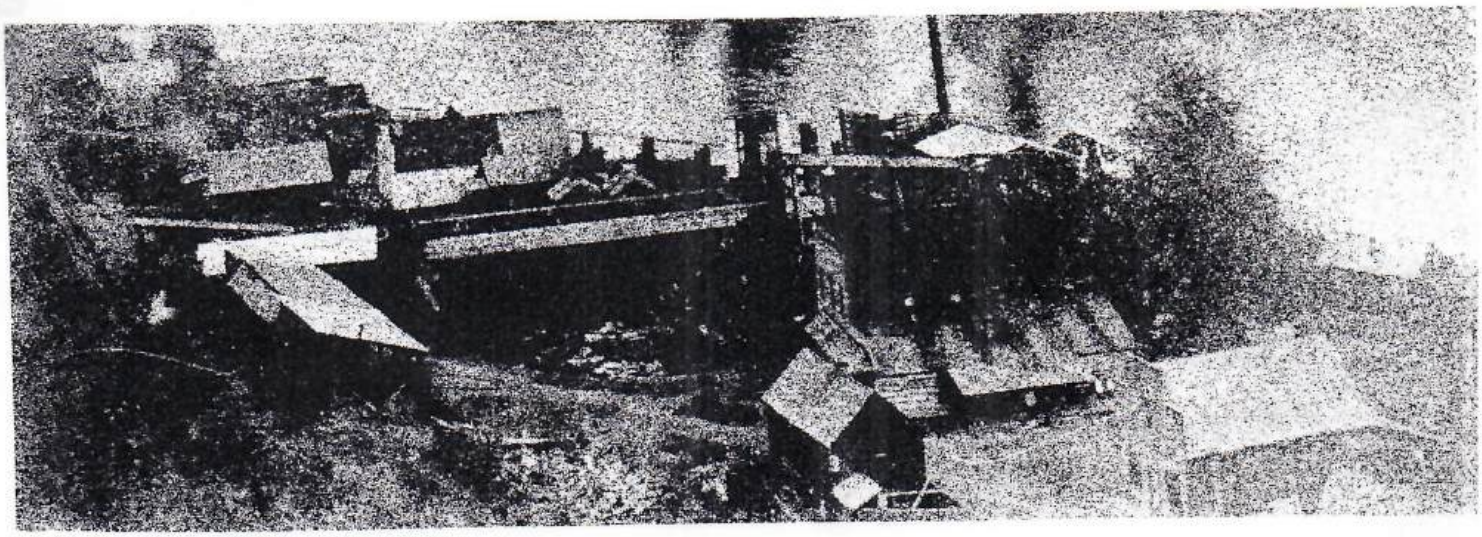

Sauk City in its heyday in the 1890's. At that time it had a sawmill, two hotels, and a newspaper, but was destroyed by a big flood, followed by a fire, in 1897.

—Puget Sound Mail Photo

søm og værktøj med, da der ikke var nogen forretninger deroppe. De "vilde" fragtede alt op ad floden til tømmerlejrene - der var 3-4 af dem. Deroppe lastede de med oksespand og man kunne høre dem i det fjerne råbe til okserne. Det lød, som om de sang ekkoet fra bjergene. Der var smukt i bjergene den gang. Men Peter var en god smed men måtte nu lære at blive tømrer og bygge hus af træ - det var noget af et job. Han var helt alene om det, måtte lave sine måltider over nogle sten under et træ. Jeg beundrede ham for hans mod. Han fik lavet et hus med 2 rum, måtte selv lave dørene men fik vinduer fragtet op. Sikken et arbejde, stakkels dreng. Efter 3 uger var han hjemme igen og fortalte os alt om det nye hus. Nogle af vore venner syntes, det lød vidunderligt, andre at det måtte være en lade han havde bygget, og jeg tænkte, at det måtte være forfærdeligt, men jeg stolede på min Peter. Jeg vidste at han kunne lave næsten alt. Der var en hr. Gregersen og hans kone, som boede i samme hus som os, og hans kone blev min bedste veninde. De lejede hele huset af os og købte nogle møbler. Vi tog kun 4 stole, komfur og tallerkener med os. Vi måtte rejse med meget lidt, det var vanskeligt at få det derop. - Dagen kom, hvor vi skulle rejse, og vores 2 raske drenge glædede sig meget. John var 10 år og Louis 8. De klatrede i træer, fiskede og skød bjørne. Skoven var fuld af vilde dyr den gang. Jeg var skrækslagen, men bad til gud om at han ville passe på os. Og det gav mig fred i sindet. Jeg var taknemlig for, at min kære Peter havde pionerånd og jeg skulle ikke tage modet fra ham. Så vi tog en damper ved navn Henry Bealy. Den lagde til i Sterling. Derfra måtte vi videre ad landevejen. Der var masser af mennesker, der rejste og slog sig ned som nybyggere dengang. - Skovene var smukke - det var begyndelsen af maj 1888 (?). Der var

2 tre-sædede køretøjer, der ventede på os. Der var en familie ved navn Frits. De havde 14 børn, den mindste var 3 år. Så var der vi 14 og kusken. Vi var alle i èn vogn. Nogle hang bag på, nogle gik ved siden af, og når de var trætte, måtte nogle af de andre gå og give dem et lift. Det var sjovt. På den anden vogn var der en mand, der faldt af og brækkede armen. Der var ikke nogen læge og han måtte til næste stoppested Hamilton. Der var et hotel af en slags. Den store familie standsede der for at hvile ud, de skulle længere op i bjergene end os. Næste morgen blev vi læsset på vognen igen, men der var ikke helt så mange, der skulle til vores stop ved Boker River. Derfra måtte vi gå hjem, ca. 6 miles. Der var ikke nogen vej mere, men der var folk, der arbejdede på det, så der ville komme en vej næste år. Det var her MacKee, som skulle samme vej men endnu længere op i bjergene. Han havde en dunk med sig. Han fortalte os masser af ting om indianerne og hvordan de boede ved floden og fiskede. Jeg var øjne og ører. Jeg var bange for dem. Jeg havde læst nogle frygtelige historier om dem, de kaldte dem rødhuder, som gik nøgne rundt og skalperede hvide mennesker. Jeg havde læst en bog om dem hjemme i Danmark. Nå, da vi havde gået halvdelen af vejen, satte hr. MacKee sig på en stub og vi gjorde det samme. Min Peter bar et fint ur under armen og meget mere, og vi måtte alle bære noget. Han sagde at vi skulle have en dråbe medicin. Han havde taget den flaske med som medicin. Der var ikke nogen læger og det hjalp os engang imellem. Han så på mig og hældte lidt op i en tinkop. Jeg var så træt og tog en mundfuld. og vi fik alle noget at drikke. Det gjorde godt. Vi bragte ikke noget med os men ønskede, vi ikke fik brug for medicin. Men den tid kom, hvor vi kunne købe det deroppe.

Vi kom nu til hr. Thompsons hus. Han havde en gyngestol. jeg satte mig og hvilede og faldt i søvn i en time. Så havde hr. Thompson middagen klar og det smagte godt. Vi fik bacon kartofler, syltede tomater, han selv havde syltet, dejligt brød han havde bagt og god kaffe. Jeg følte mig som ny igen og jeg kunne se det hus, mim Peter havde bygget, på den anden side af floden mellem de smukke træer, og mine drenge fortalte mig, at de havde været nede ved floden og set kanoen, vi skulle sejle over i. Peter fortalte mig, at vi kunne blive der den sommer og få halvdelen af hvad han havde plantet. Der var en stor have og kartofler og en stor mark med hø og en ko, som gav masser af mælk. Det var godt, da vi ikke havde ryddet noget land og vores hr. Thompson ville arbejde i tømmerlejren den sommer. Det var godt for os. Vi kunne tage over floden og arbejde og rydde land, bygge en lade og få tingene ordnet i vores nye hus.

Et par dage senere sagde Peter, at jeg skulle komme over på den anden side af floden og iinspicere mit hus. Jeg kom ned til floden, men hvilken stor flod, og den steg. Det gjorde mig bange og en kano var bare som en hul træstamme og jeg følte, at jeg ikke kunne komme over på den anden side, men jeg havde min Peter og vores små drenge med mig. Vi ville alle drukne sammen. Vi kom over og det gik let. Jeg så mit nye hus. Jeg viste, at min Peter var dygtig - havde bygget et dejligt hus ud af 1 træ - med tagspåner og alt ting. Hvordan havde han dog gjort det. Det var det pæneste hus, jeg havde set oppe i skovene. Thompsons hus var bygget af bjælker. Det havde plankegulv... Men mit hus var bygget af brædder. Jeg fortalte Peter, at jeg syntes det var smukt. Vi fik indianerne til at bringe vores komfur og møbler derop. Peter lavede et bord og et skab til vores tallerkener og senge af det samme træ - det havde været et stort træ. Vi var alle lykkelige. Drengene kunne lide at fiske, men jeg ville ikke give dem lov - kun når vi alle var med.

Nå, vi måtte hjem til Thompson igen. Det var ikke let. Det var hårdt at ro op ad floden et stykke og så flyde over til den anden side. De lærte mig at sidde bag i og styre kanoen med en åre. Min Peter havde en stor stang til at arbejde med. Jeg blev helt god til at krydse floden. Vi kan masser af ting hvis vi skal.

Vi fik alle travlt med at få høet i laden. Så ville vi have nogle køer og vi besluttede, at jeg skulle tage til Tacoma igen. Vi havde 200 dollars stående i banken. Jeg måtte tage ned ad floden med nogle indianere i kano. Peter mente, at der var en hel familie med squaws, der skulle afsted, men der kom kun 2 indianerdrenge. Jeg var næsten for bange til at tage Afsted. Vi kendte den ene af dem, så jeg sagde, at gud ville passe på os. Det var hårdt at tage afsted fra mine drenge i 2 uger. Nå, da vi rundede et hjørne af floden, tog indianerne en flaske whisky frem og begyndte at drikke, synge og råbe op som vilde, og jeg ønskede, at jeg var på land. Det blæste kraftigt så de skulle padle, men de lod den bare drive ned ad strømmen. Da klokken var 7, var jeg så bange for ikke at nå damperen. Det var skrækkeligt. De sad i bagenden af kanoen og råbte, at de var borgere i de forenede stater. Det fik mit blod til at fryse at høre på dem. Jeg bad dem om at sætte mig i land, da jeg så et hus. Men de sagde at vi skulle til Sterling, som jeg havde betalt for. Men jeg sagde til den, at hvis de ville sætte mig i land, ville jeg betale dem. Det var ved at blive mørkt og jeg vidste, vi kom for sent til Damperen. Jeg kunne se et lille hus ikke langt derfra, så de satte kanoen på land og steg ud i vandet og det skræmte mig igen. De var bange for at jeg ikke ville betale dem. Jeg havde pengene klar til dem og var glad for at føle land under mine fødder igen. Jeg vidste ikke hvor jeg var, om jeg var i nærheden af Sterling eller ej. Jeg gik op til det lille hus og fandt ud af, at jeg var 2 miles fra Layman og 10 miles fra Sterling, så jeg hyrede en dreng til at følge mig til Layman. Der var et hotel der. Jeg var kommet for sent til damperen og næste morgen måtte jeg med deligense til en by ved navn Laconner, hvor jeg kom med damperen til Seattle, men ak og ve, næsten hele Seattle var nedbrændt 2 dage før. De var nat, da jeg ankom, og jeg hyrede en vogn for at komme hen til et hotel, men de var alle fuldt belagt, så jeg, så jeg blev kørt ud af Seattle til et gæstehus. Der var 2 store senge i værelset. Jeg kunne ikke låse døren. Jeg var bange for, at nogen skulle komme ind i værelset, så jeg stablede alt muligt op foran døre.. Jeg var så træt men kunne ikke sove. Jeg svor da, at jeg ikke ville rejse uden Peter mere.

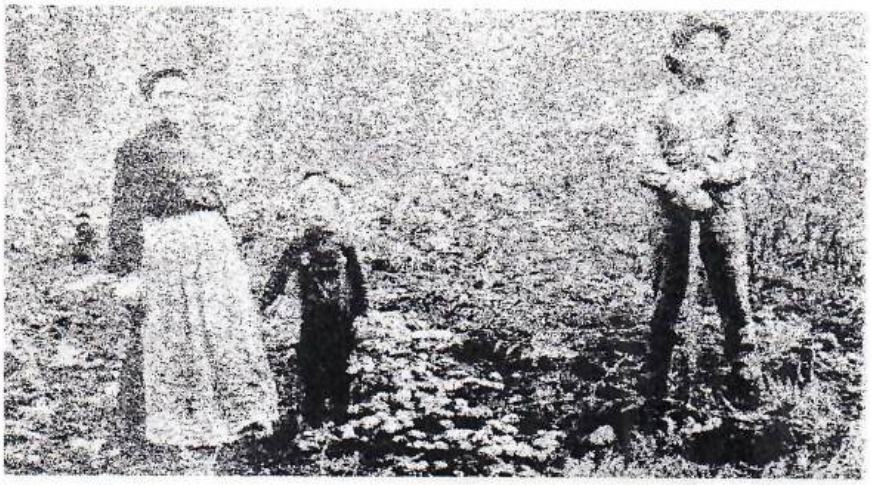



Kirstena and Peter Larsen, with one of their children, dig potatoes on their farm near Sauk.
—Photo from Mary Parks Larsen

Jeg nåede frem til Tacoma og boede hos vores venner i 1 uge. Jeg fik pengene og begav mig ud på hjemrejsen med damper op til Laconner igen. Der mødtes jeg med Peter, Gudskelov. Vi tog rundt og købte 4 køer med små kalve. Min Peter forsøgte at hyre en mand til at drive dem hjem til os, men kunne ikke finde nogen. De sagde. det var for langt væk, så jeg besluttede , at det ikke var værre at gå efter køerne end at sidde i diligencen med veje i dårlig stand. Der var omkring 50 miles hjem. Det tog 3 dage. De små kalve kunne ikke gå mere end 15 miles om dagen. de fik mælk fra koerne. Vi mødte ikke mange, der kunne genere os på vejen. vi sov på hoteller og havde køerne på græs. De sagde, jeg var den første hvide kvinde, der havde rejst så langt, og jeg tror den eneste, men jeg måtte gøre det bedste jeg kunne. Mine små drenge var hos vore naboer, 2 ældre mennesker. Vi fandt alt i orden og vi var glade for køerne og kalvene. Jeg var ikke så ensom nu. Jeg fik travlt med at lave masser af smør, solgte til lejrene og tiden gik og det blev efterår. Vi skulle stakke hø og sejle over i kanoen og svømme køerne over, og få kartofler og det hele over. Vi kom i orden 1 november. Omkring den 16 stod floden over sine bredder. Det gjorde mig bange. Vores hus var bygget på flodbredden. Den vinter var kold som østpå. Folk sagde det var den hårdeste vinter. Floden frøs næsten til og der faldt 3 fod sne. Det var godt, vi havde mælk og kød og grønsager. Det værste var, at drengene ikke kunne komme i skole. De var startet i Tacoma om sommeren og havde gået der i 4 måneder. de skulle gå 3 miles, men lærte noget. Jeg var bange for at lade dem gå gennem skoven på grund af de vilde dyr, bjørnene og alle kattene, det gjorde mig nervøs. De smukke dyr kom tæt på os og vi fik masser af kød fra dem. Jeg glemmer aldrig den første bjørn, min Peter skød. Han sagde jeg skulle gå ud og se. Den lignede en mand som den lå der på ryggen.

De store træer så flotte ud, men at rydde land og fælde dem var hårdt arbejde. Jeg har hjulpet min Peter med at fælde træer ved at stå på et springbrædt 4 fod over jorden og så springe væk, før træet faldt.

Næste sommer fik vi en lille dreng den 15 august. Der var ingen læge indenfor 30 miles, så Mrs. Miller, vores nabo, og min veninde fra Tacoma, og Gud passede på os.. Vi var en rigtig familie nu. Vores 2 drenge begyndte at være til stor hjælp for os. Så bragte en ovre fra den anden side af bjergene os en hest og fik en ko igen. Det blev en af de bedste heste, vi nogensinde havde købt. Vi elskede den. Vi kunne alle komme op at ride nu. Vi havde ikke nogen vej på den side af floden og ingen færge at krydse over på. Det var pionerliv. Vores lille baby voksede og vi elskede ham alle. Vores papa blev sund og stærk derude i ødemarken og bjergene.

Næse sommer, da Cleveland blev præsident (1893), blev det skrækkelige tider. Banker krakkede og der var ikke noget arbejde at få. Alt stod stille. Tømmerlejren lukkede. Alt vores tøj var slidt, vi kunne ikke få sko eller tobak, så vores papa såede frø for selv at lave sin tobak. Det voksede og fik så store blade, at vi fik tønder fuld af det. Han lavede træsko og satte læderet fra gamle sko på dem. Det blev der noget fint fodtøj ud af.

Nå, tiden gik og vi kom over de dårlige tider. Vores veninde kom op og boede hos os. Hun var blevet skilt fra sin mand i Tacoma. Han gad ikke arbejde og forsørge hende og deres lille pige på 3 år. Hun fik arbejde heromkring, og ikke lang tid efter blev hun gift med vores nabo Mr. Thompson, ovre på den anden side floden. Hun fik et godt hjem og det var jeg taknemlig for. Hun havde været så meget igennem i sit første ægteskab. Det var en stor glæde at have hende som nabo. Vi satte bare et flag op, hvis vi ville have dem over. Så tog jeg kanoen og sejlede hende over. Jeg styrede og hun stagede, og vi sang for vores gamle Danmark. Det var dejlige tider. Vi var så lykkelige med vores familier. To år senere fødte Mrs. Thompson en lille dreng. Jeg tog over og hjalp hende. Hun havde ikke nogen læge. Vi troede på Gud, han hjalp os altid. 3 måneder fik jeg en lille dreng, og så kom hun og hjalp mig. Vi havde 4 drenge. De to store drenge var bestemt en stor hjælp for os. Vi arbejdede hårdt, men vi var aldrig syge, nu hvor tingene var faldet mere på plads. Der var skolegang 4 måneder om sommeren. Det var hårdt at gå gennem skoven på en sti om vinteren. Der var ikke nogen vej endnu. Alt synes at lykkes og den 4 juli fik vi endnu en lille dreng og damen fra vores hotel sendte noget øl og vi fejrede det rigtigt. Tænk engang 5 børn. Der var meget at lave for mig - mad vask ... men vi var lykkelige. Vi købte

ikke på regning. Vi havde plantet frugtræer og de begyndte at bære frugt. Det var skønt at få det frisk.
Fire år efter den store oversvømmelse var papa startet på et nyt større hus men havde ikke bygget det helt færdigt, da vi flyttede derop på en højere grund de sommer. Og vi var heldige. Floden tog vores gamle hus og hvad der var i kælderen. Vandet kom ind i vores lade og ødelagde vores hø og vores forråd. Vi var taknemlige over at være i vores nye hus højere oppe. Vores papa og drengene fik travlt med at gøre det færdigt indvendigt. Vi fik noget ahornmel fra møllen, der var startet oppe ad floden. Melet var så smukt og hvidt men svær at holde hvidt. Næste år fik vi endnu en dreng - stor og stærk, som engang skulle hjælpe på gården. Det gik bedre med landet. Staten lavede veje for os. Vores papa var supervisor i mange år. Det hjalp, at vi fik nogle ekstra penge. Vores ældste dreng fik en kontrakt på at bringe post ud i staten til hest. Vi købte flere heste og kvæg og det gav meget mere arbejde. Jeg begyndte at klage mig. Jeg havde det ikke rigtig godt mere, for meget arbejde. De små drenge hjalp mig meget derhjemme. De var lige så gode som piger. Vi fik nye naboer, en skotte og hans kone. Hun var en sød dame og blev min bedste veninde. De havde 3 små piger. Vi var ikke ensomme mere. Vores papa, som havde smedearbejde rundt om på landet, lærte masser af mennesker at kende.
Før den store oversvømmelse var man begyndt at bygge en by - Sauk - 3 miles oppe ad floden. Der var 2 forretninger, 1 avis, 2 hoteller og en savmølle, og der kom en damper fra Seattle 3 gange om ugen for at levere alt hvad vi havde brug for. Men floden tog det meste af det med. Vi kunne se huse sejle forbi os og alt lå i ruiner. Derefter kom branden og brændte resten. Manden, der ejede jorden, begyndte at dyrke den. Det var det sidste af vores store by, som aldrig blev til noget igen. Nå, det var gode tider i landet. Jernbanen kom, så vi kunne rejse. Tækkespån-værker blev bygget og gav masser af arbejde. Vi havde meget cedertræ på vores grund, så drengene lavede træ-nagler og tjente penge ved det. Engang havde vi masser og solgte dem til et værk nede ad floden. Vi hyrede et par mænd til at køre dem derned, men den velsignede flod flod over igen og vores nagler endte i havet. Nå, vi måtte tage det som det kom og prøve igen. Skuffelser er der mange af i livet hvis vi tæller dem. - Vi tog en lille pige på 13 år til os. Hendes mor var død. Jeg troede, jeg kunne have haft lidt hjælp i hende men fandt ud af, at det bare gav mig mere arbejde. Hun blev hos os til hun var 18. Jeg var glad for hende men hun blev gift. I mellemtiden fik vi endnu en lille dreng. Han var vores store glæde. Vi forkælede ham alle. De store drenge bragte alt muligt med hjem til ham. Vi havde råd til at købe ting nu, som de andre drenge aldrig havde fået. Efter denne fødsel gik det tilbage med mit helbred og jeg kunne ikke klare arbejdet derhjemme. Vi hyrede piger til at hjælpe mig. Lægen sagde , jeg skulle hvile, så vores papa og drengene besluttede at sende mig hjem til Danmark for at besøge min moder. Min kære far havde været død i mange år. 2 brødre boede hjemme endnu. Jeg var ellevild over at skulle se min mor. Hun var 80 år på det tidspunkt (1908). Det var noget af et job at blive klar, nyt tøj, bruge penge og få en husholderske til min store. Der var 7 drenge, 9 i familien. Vi fik en ældre pige, jeg kendte, og jeg tog min yngste søn på 5 med mig. Da det kom til stykket var det skrækkeligt at tage afsked med dem, men Gud passede på os alle.
Den 26 maj tog min lille Peter og jeg afsted til på vores rejse tilbage til det gamle land. Det tog os 5 dage med tog til New York og 12 dage på havet. Alt gik fint og jeg fik det bedre på skibet. Det var som at bo på et fint hotel. Hvor var det forskelligt fra dengang vi sejlede over. Det var 26 år siden jeg sidst havde set min mor, men hun havde det helt godt. Hun kunne gå omkring med os og besøge gamle venner, hun havde der. Hun havde sine 3 værelser for sig selv på den gamle gård hos min ældste bror. Jeg havde troet, det ville være dejligt at komme hjem igen, men jeg havde sådan en ensomhedsfølelse i familien. Jeg var så fjernt fra dem og lille Peter kunne ikke tale med dem. Han ville hele tiden hjem. Alt var så forskelligt fra det derhjemme. Jeg var glad for at min mor havde det så godt, og vi havde det dejligt sammen, Gud var god. Jeg ventede hver dag brev hjemmefra. . Det tog en måned, før jeg fik det første brev. Jeg var ensom men mit helbred blev bedre. Så kom den dag, hvor vi skulle rejse til Amerika igen. Det var dejligt at tænke på, at vi skulle rejse. Vi rejste med det samme skib tilbage. Vi havde billet til 2 klasse. Der var skønt på skibet. Jeg badede og madede min lille Peter. Han var lykkelig over at han skulle hjem. Der var godt vejr hele vejen. Vi skulle være hjemme 1 september, før skolen startede. Vores drenge havde kontrakt på at ledsage børnene i skole. Vi blev 2 dage i Chicago hos min svoger, men jeg savnede min søster. Hun og hendes 2 små piger var døde for 20 år siden og han havde giftet sig igen og havde en familie med 4 børn. De sørgede godt for os og jeg besøgte nogle af mine venner, men 20 år gør os fremmede, så vi begav os på det sidste stykke vej hjem.
Alle havde det godt derhjemme, og det havde moderen også. Vi måtte lade husholdersken rejse. Den rejse havde kostet os omkring 700 dollars, men penge er ikke alt. Jeg havde fået kræfter til at lave husligt arbejde igen. Vores 2 ældste drenge blev jernbanearbejdere, lokomotivfører og brandmand og tjente gode penge. Den yngste havde travlt på gården med at hjælpe og gå i skole. Lille Peter begyndte i skolen det efterår. Den ældste af drengene, der var født på gården den 16 juni, blev sendt på handelsskole i Everett, 80 miles hjemmefra. Det gjorde ondt at sende ham (Elmer) væk. Senere tog Harry - vores 4 juli barn - til Seattle på ingeniørskole før at lære elarbejde, så de tog alle bort. Til sidst blev hestene for langsomme og vi fik en bil og der kom en færge i nærheden af os, så vi kunne krydse floden. Det gav mig flere bekymringer. Drengene tog piger med ud og køre og kom sent hjem og jeg ønskede de gamle fredelige pionerdage tilbage.
Jeg havde altid holdt fødselsdagsselskab for drengene. Det var vores eneste morskab. Det skulle være store selskaber og drengene og pigerne bragte masser af sjov til huset.

Vores ældste dreng, som var ved jernbanen, blev gift og forlod jernbanen og slog sig ned på en gård 1 ½mile fra os, så vi fik mere selskab og mere at lave. Den næste dreng blev gift men blev ved jernbanen og slog sig ned i Everett. Marius, som tog på handelsskole i Everett, giftede sig og blev boende i Everett. Så brød krigen ud og vores dreng lod sig indskrive, han ville flyve. Jeg var ulykkelig. Jeg skrev til ham og sagde, at jeg overlod ham i Guds varetægt, at han skulle holde fast og ikke falde ud. Han var i Frankrig i 22 måneder og kom hjem uden en skramme. Vores søn lod sig indskrive i flåden. Han kom kun til Breverton (?) i 9 måneder. Vi havde Niels og Peter derhjemme nu. Da Drengene kom hjem fra krigen var der glæde og selskaber.
Nu er drengene store og jeg er bare den lille "Mother's Feet", men de må passe på mig endnu - ho, ho, siger de. Vi er en lykkelig familie. - Arbejdet måtte gå videre på gården. For nogle år siden byggede papa og en af drengene et stort vandhjul for at skaffe elektricitet. De lavede en "tressing maskine" (spole til elektricitet?) som kunne slibe ploven. så en dag kom drengene med en olielampe. Så kunne vi se til at læse og sy om aftenen. Det var en stor forbedring. Vi fik linoliumsgulve. Nu skulle jeg ikke ligge ned og skrubbe gulvene, og papa fik lagt vand ind i huset for nogle år siden. Det var en forskel fra mine pionerdage, men jeg elskede dem, de var fredelige, nu var der så travlt og jeg havde det ikke så godt. Lægerne sagde, at jeg havde galdesten, som havde været der i længe. Jeg skulle opereres inden så længe. Jeg var bange. De tog mig til Everett til hospitalet der. De skar i mig og tog 47 galdesten ud, men lægen sagde, at jeg var stærk og sund, så jeg kom over det. Efter jeg kom ud fra hospitalet, hvilede jeg ud hos min søn i Everett. Hans kone var sød mod mig. Jeg fik snart kræfter igen, fik en pige med hjem til at gøre arbejdet. Så fik jeg influenza. Jeg var dødssyg og de tog mig til Everett igen, men jeg kunne ikke komme over det, så min kære mand købte os et hus i Everett ved siden af vore sønner, og vores søn Elmer købte gården. Jeg kunne slet ikke lave noget og måtte opereres igen.
Vores yngste søn kom i gymnasiet der. Sikken forskel fra de andre drenge. De fik så lidt skolegang, men klarede sig alligevel godt. De fik alle en sund fornuft til at klare sig selv. Pionerlivet er en god skole. Man lærer at hjælpe sig selv. Efter vi kom tilbyen begyndte drengene at kalde papa "Daddy", så det måtte jeg også gøre i nogle år. Daddy tog op til gården for at hjælpe. Han brød sig ikke om at være i byen. Der var ikke noget for ham at lave. Vi havde en lille have som han passede.
En af vores drenge kom til at arbejde med tømmer og vores Daddy ville derhen for at lave smedearbejde, men det må have været for hårdt for ham. Han fik problemer med hjertet. Han var hjemme i Everett i 2 år og vi havde en dejlig tid, besøgte børnene sammen. De havde alle søde koner, som var så søde mod os. Til sidst blev han svagere og svagere og døde uden at lide - den bedste mand, der nogensinde havde levet. Vi fejrede guldbryllup for 3 år siden. Alle vores børn og børnebørn var der. Han fik den pæneste begravelse. 6 af hans sønner bar ham ud og Peter var hos mig. Det var hjerteknusende, men vi var blevet medlemmer af den Spirituelle Kirke, så vi tror på at sjælen bliver hernede og kan tale til os og jeg ved, at jeg hørte hans stemme 3 gange, hvad jeg skulle gøre. Han blev kremeret og jeg tog hans aske med op til gården og begravede det under et stort træ, vi plejede at sidde under for at planlægge vores fremtid, og der vil jeg også ligge når Gud kalder mig hjem. Han blev 76 år.
Jeg lever videre. Jeg er rastløs og ensom, men jeg har mine børn omkring mig. De elsker at få besøg af mig. Jeg bliver 72 næste gang og jeg takker Gud for alle de gode ting, han har gjort for os. Min kære ven Mrs. Tompson kommer en dag og besøger mig og jeg skal besøge hende og tale om vore pionerdage, hvor sjovt vi havde det og de gode tider. Hun er 73 nu og vi var i byen sammen og besøge Simone. Og Gud vil passe på os og vore børn. Hun bor stadig i det gamle bjælkehus, hvor jeg fik min første middag og jeg var så træt, at jeg faldt i søvn mens jeg spiste.

(Skrevet 1931) Oversat fra engelsk af Ulla Vonge, februar 1999.

Forfatteren: Mrs. Kirsten Larsen f. Hansen (født i Hessellund 1859) som med sin mand Peter Larsen og familien, slog sig ned på sydsiden af Skagit floden i 1890, var en typisk pioner-hustru, som tog udfordringerne op med en usædvanlig ånd og livsglæde. I en alder af 68 år begyndte hun at skrive sine erindringer på sit danske modersmål. Fra oversættelsen har vi hentet disse uddrag, for at give læserne et indblik i hendes fantastiske historie. - Mrs. Kirsten Larsen døde i 1938. - ***"SKAGIT MEMORIES"***

Nævnte uddrag fra Skagitbogen ligger i sognearkivet, oversat fra engelsk af Mette Galle Nielsen, Vamdrup

Efterskrift: Et barnebarn af Kirsten og Peter Larsen, USA, Christine Hengesteg f. Larsen (gift med Peter Hengesteg, USA) besøgte sammen med sin mand i 1998 Sognepræst Rikke Aagård Nielsen præstegården i Gørding, og da sognearkivet havde fundet ud af at Kirstens forældre havde haft en gård i Hessellund, nuv. Hessellundvej 4, og Peter Larsens forældre havde haft nabogården nuv. Hessellundvej 9, blev vi inviteret til møde på præstegården sammen med slægtninge, som bor på egnen. Vi har siden udvekslet mange breve og e-mail med Christine og Peter Hengesteg. (se under matr. nr. 3^a - 12^a og 12^c Hessellund)

Gørding Sognearkiv Ejler Nielsen

THE AUTHOR

(EDITOR'S NOTE: *Mrs. Larsen, who with her husband, Peter, and family, settled on land on the south side of the Skagit River near what was then Sauk City in the 1890's, was a typical pioneer wife who accepted the challenges and hardships—but with an unusual bright spirit and joy in life. At the age of 68 she started writing the story of her life in well-remembered detail, and in her native Danish. From the translation we have selected these excerpts to give our readers at least a condensed version of her delightful story, which includes their life on "The Skagit." Mrs. Larsen died in 1938.*)



Kirstena (Mrs. Peter) Larsen with one of her grandchildren.
—Photo from Mary Parks Larsen



Huset i Portland i Staten Oregon år 1999

Hvor Christine Hengesteg f. Larsen bor sammen med sin mand Peter Hengesteg Christine Hengesteg er barnebarn af Kirsten Marie Hansen og Peter Larsen, som omkring 1880 emigrerede til USA og slog sig ned som nybyggere ved Skagitfloden



Niels Hansen Hessellund

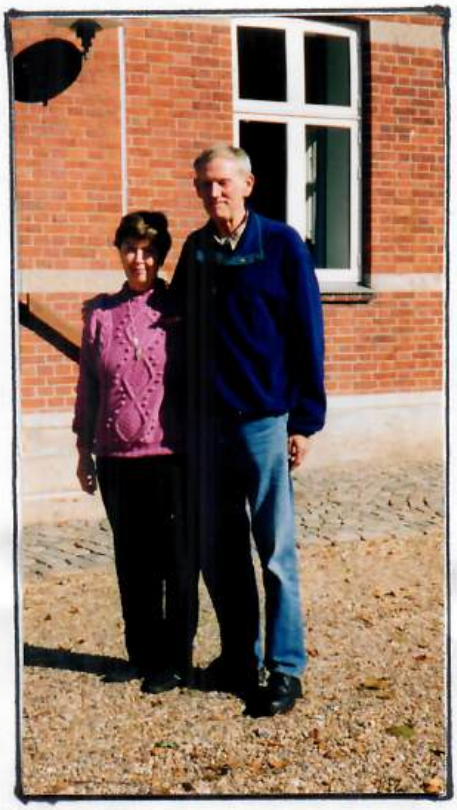

Chrestine og Peter Henesteg USA

Niels Hansen er bror til Chrestine Hengestegs farmor Kirsten Hanser der rejste til USA



Kathrine Sørensen Gørding, Chrestine Hengesteg USA, Else Fredericia
Tre trækusiner alle efterkommere efter Else Lauridsen & Hans Nielsen, Hessellund

Else Marie Lauridsen og Hans Nielsen overtog 1854 gården matr.nr. 3 i Hessellund (nuv. Hessellundvej 4) i fæste, men købte den fri til selveje i 1874 af proprietær løjtnant Wilhelm Fabricius, Bramminge hovedgård, og solgte den 1880 til deres søn Niels Hansen, men blev boende på gården som aftægtsfolk og medhjælpere.

Folketælling 1860 Hessellund

Hans Nielsen	31 år	født i Farup sogn		gårdmand
Else Marie Lauridsen	32 år	---	Gørding sogn	hans kone
Niels Hansen	4 år	---	--- ---	deres søn
Kirstine Marie Hansen	1 år	---	--- ---	deres datter
Mads Nielsen	56 år	---	Vejrup sogn	aftægtsmand (tidl. fæstere)
Karen Jacobsdatter	71 år	---	Jernved sogn	hans kone
Dorthea Marie Nissen	13 år	---	Gørding sogn	deres plejebarn
Christen Andersen	67 år	---	V. Vedsted sogn	almisse

Kirkebogen
Niels Hansen født 17 - 6 - 1856
Kirsten Marie Hansen født 18 - 6 - 1859
Maren Hansen født 21 - 7 - 1863
Laust Hansen født 4 - 2 - 1872

Copuleret 1 - 5 - 1879 i Gørding Kirke
Ungkarl Niels Hansen af Hessellund født 17 - 6 - 1856. 26 år.
Pigen Gjertrud Nissen af Føvling født 2 - 8 - 1853
Forlovere: Gårdmand Hans Nielsen Brudgommens fader
og Smed Peter Nissen Larsen, begge af Hessellund

Folketælling 1890 Hessellund

Niels Hansen	33 år	født i	Gørding sogn	gårdejer
Gjertrud Hansen	36 år	---	Føvling sogn	husmoder
Hans P. Hansen	10 år	---	Gørding sogn	deres barn
Else Marie Hansen	8 år	---	--- ---	--- ---
Niels J. Hansen	6 år	---	--- ---	--- ---
Abeline Hansen	4 år	---	--- ---	--- ---
Maren Hansen	2 år	---	--- ---	--- ---
Hans Nielsen	61 år	---	Farup sogn	aftægtsmand og medhjælper
Else Marie Lauridsen	62 år	---	Gørding sogn	aftægtskone og medhjælper

Folketælling 1901

Niels Hansen	født	1856	i Gørding sogn	gårdejer
Gjertrud Hansen	---	1853	i Føvling sogn	husmoder
Maren Hansen	---	1888	i Gørding sogn	deres barn
Kjerstine Hansen	---	1890	i Gørding sogn	deres barn
Peter Nissen Hansen	---	1893	i Gørding sogn	deres barn
Else M. Nielsen	---	1828		aftægtskone

Folketælling 1906

Niels Hansen	født	17 - 6 -1856	i Gørding sogn	gårdejer
Gjertrud Hansen	---	2 - 8 - 1855	i Føvling sogn	husmoder
Kjerstine Hansen	---	24 - 8 - 1890	i Gørding sogn	deres datter
Peter Nissen Hansen	---	18 - 9 - 1893	i Gørding sogn	deres søn
Else M. Nielsen	---	14 - 3 - 1828		aftægtskone

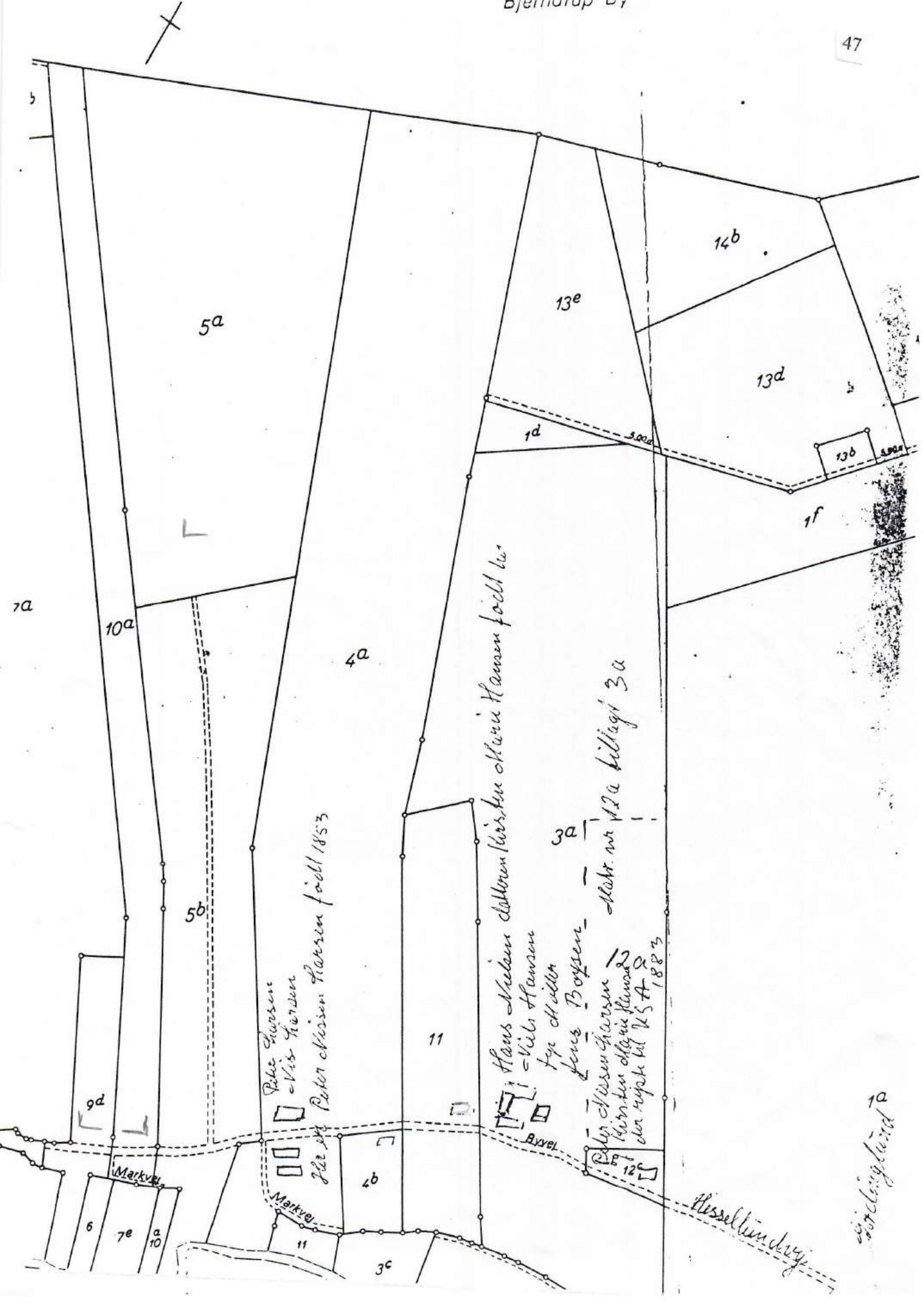
Bjernstrup By
5a
14b
13e
13d
1d
3,00 a
13b
3,00 a
1f
7a
10a
4a
5b
3a
Hans Nielsen Christian Kirstine Marie Hansen født 1ar
Vilh Hansen
Anders Bøgsen
Matr. nr 12a tilligt 3a
Peter Hansen Hansen født 1853
Peter Hansen
Vilh Hansen
11
9d
Markvej
6
7e
a 10
4b
11
3c
Byvej
12
Hesselkundevej
1a



Hessellundvej 9 matr. nr. 4^a Hessellund

	Ejer	Fæster	Hustru
	Bramminge Hovedgård	Søren Hansen	
1830	--- ---	Peder Larsen Holm	
1854	--- ---	Lars Nissen	Marianne Pedersen
1878	Johan Arndt Madsen		Helene Madsen f. Mikkelsen 1′
	--- --- ---		Karoline Madsen 2′
1902	Samme, skøde på matr. nr. 4^c Aike		
1918	Mads Niels Madsen		Laura Madsen
1932	Svend Thorvald Sørensen		?
1936	Søren Theobald Hjort		?
1940	Christian M. Jensen		Jenny K. Jensen
2000	Carl C. H. Jensen		Tove B Laugesen

Denne gård lå som fæstegård under Bramminge hovedgård indtil 1878, den sidste fæster, Lars Nissen, der også var smed, flyttede til Aastrup i 1878, og godsejer Wilhelm Fabricius, Brammingegård, solgte gården til Johan Arndt Madsen til selveje. - Marianne Pedersen og Lars Nissens ældste søn, Peder Nissen Larsen, blev gift med Kirsten Marie Hansen, datter af Gjertrud Nissen og Hans Nielsen på matr. nr. 3^a (nuv. Hessellundvej 4), se under matr. nr. 12^c Hessellundvej 2. - Johan Arndt Madsen drev gården i 40 år indtil 1918, da han solgte den til sin søn, Mads Niels Madsen, og byggede et hus i det sydøstlige hjørne af marken til sig selv og sin hustru. nuv. Hessellundvej 7, og da Laura og Niels Madsen solgte gården flyttede de ind i huset som faderen havde bygget. - Niels Madsen døde i 1957, Laura nogle år senere, og børnene arvede huset som de solgte i 1950 (se Hessellundvej 7 matr. nr. 4^b). - Gården matr. nr. 4^a blev 1932 solgt til Sv. Th. Sørensen, og han solgte den i 1936 til Søren Theobald Hjort. - Jenny og Christen Jensen overtog den i 1940 og drev den i 60 år, og i den tid har de renoveret stuehuset så det fremtræder som nyt, ligesom der blev opført nye avlsbygninger på den anden side af Hessellundvej hvor det meste af jorden lå. - År 2000 solgte de så gården til en søn og svigerdatter, Carl Jensen og Tove Laugesen, Det skete ved mageskifte med et hus i Gørding, Godthåbsvej 13, som de unge ejede, og de rev de gamle avlsbygninger ned syd for vejen ned så stuehuset ses tydeligere med smukt anlæg foran op mod Hessellundvej.

Skøde: Undertegnede godsejer Fabricius af Bramminge tilstår at have solgt og afhændet, ligesom jeg herved tilskøder Johan Arndt Madsen , det mig tilhørende sted i Hessellund, Gørding sogn, der hidtil har været overdraget Lars Nissen i Livsfæste, med dets påstående bygninger og tilliggende jorder, som står for hartkorn under matr. nr. 4 Hessellund 0 tdr. 5 skp. 1 fdk. 1 1/4 alb. - matr. nr. 15 Bjerndrup 1 fdk 3/4 alb.- matr. nr. 23 Hessellund 1 alb., gammelskat 6 kr. 83 øre, samt forholdsmæssig andel efter hartkornet i Gørding sogns kirke med tiende.

Og da den herfor akkorderede købesum 2.650 kr. nævner to tusinde seks hundrede og halvtresindstyve kroner er berigtiget, så skal stedet således som det foran er beskrevet, for eftertiden følge og tilhøre køberen som lovlig velerhvervet ejendom, hvortil jeg bliver hjemmelsmand. - Det er en selvfølge at køberen for eftertiden svarer alt hvad at stedet svares bør. - Bramminge den 14 juni 1878. - Forinden underskriften bemærkes, at fra salget er undtaget den under stedet hørende mose i Hessellund, hvorfor køberen har at tilbageskøde mig denne mose, så snart jeg har foranlediget den udstykket, og dette sker på min egen bekostning og i alt fald inden for 30 år fra dato - V. Fabricius. - Til vitterlighed: Jørgensen. M. Lauridsen. Tinglæst den 14 juni 1878. Folio 653/31.

Skøde: Underskrevne gårdmand Johan Arndt Madsen, Hessellund, sælger, skøder og endelig overdrager herved til min søn husmand Mads Niels Madsen, Vejrup, følgende mig ifølge adkomst tilhørende ejendom, matr. nr. 4 Hessellund, 15 Bjerndrup, 4^c Aike og 4^f Aike, med tiende og med påstående bygninger med mur og sømfaste tilbehør, besætning bestående af 2 heste, 6 køer, 8 ungkreaturer, 1 griseso og 1 får, samt med inventarium, gødning og brændsel. ejendommen er fuldt tilsået. - Købesummen er fastsat til 20.000 kr. og berigtiges ved kontant betaling af 6.000 kr., mens der for restbeløbet udstedes en panteobligation med første prioritet i det solgte. - Overtagelsen er sket. - Køberen betaler skatter og afgifter og indtræder i mit forhold til Gørding Mejeri og Esbjerg Andelssvineslagteri. - Det bemærkes at det solgte er behæftet således: 4^c og 4^f er medforhæftet med 4^o med interesentskabskontrakt om Gørdingkanalen og vejret for Hans Hansen, og 3^d og 4^c Aike og 23 Hessellund har vejret over 4^e læst 12-12-1902, og på matr. nr. 4 Hessellund efter deklaration læst 21-9-1900 om fredlysning af en gravhøj. - Det bemærkes yderligere, at køberen årlig skal levere mig dynd til 12000 tørv så længe jeg lever, og ligeså 8 tønder kartofler årlig så længe jeg lever. - Endvidere forbeholder jeg mig at bygge på matr. nr. 4 Hessellund i dette matr. nrs. sydøstlige hjørne, således at jeg ialt må disponere over 3 skp. land med bebyggelse og have. - Det hus jeg bygger skal min søn ..... ved min død overtage for en pris af 3.000 kr. - Ved ejerskifte skal Mads Niels Madsen besørge de 3 skp. land udstykket fra ejendommen uden udgift for mig, og give mig frit skøde uden vederlag på parcellen. - De foran omtalte bestemmelser skal tinglæses som hæftelser på den solgte ejendom, den sidstnævnte bestemmelse dog kun som hæftelse på matr. nr. 4 Hessellund. - Den solgte ejendom skal nu følge og tilhøre køberen som hans rette og uigenkaldelige ejendom, under mit hjrmmrlsansvar efter loven. - Den vejret, som haves for matr. nr. 4^f Hessellund, over matr. nr. 2 Hessellund kvitteres herved til udslettelse af pantebogen.

p. t. Holsted den 17 april 1918. Mads Niels Madsen. - Til vitterlighed: H. C. Richer. - p. t. Vindeballe. Johan Arndt Madsen.

Vurderingssum til ejendomsskyld af fornævnte ejendom samt matr. nr. 23 Hessellund udgør 14.000 kr. løbenr. 278, 3' alm. vurdering. - De pr oktober termin 1917 forfaldne amtstueskatter er betalte. Ribe Amtstue den 19 juni 1918. B. Jørgensen. - Tinglæst den 21 juni 1918. Uden anmærkning.



Hessellundvej 9 matr. nr. 4^a Hessellund avlsbygninger



Hessellundvej 10 matr. nr. 5[a] Hessellund

	Ejer		Fæster	Hustru
	Bramminge Hovedgård		?	
1783	---	---	Jens Hansen Møller	Maren Nielsdatter
	---	---	Christen Christensen	?
1825	---	---	Peder Hansen	?
1827	---	---	Søren Christensen	Marianne Nielsdatter
1857	---	---	Anders Lauridsen	Andrea Bolette f. Sørensen
1883	Laurids Andersen (se skøder)			
1886	Ebbe A. Nielsen, tinglæst 1889			Karen Jensen
1894	Chr. Larsen (15-6-1894)			
1894	Jens Chr Juhl (21-12-1894)			
1899	09-03-1903 Søren Eriksen			Ingeborg Eriksen
1917	Hans Nielsen Mortensen, købmand			Ugift
1917	Maler Hans Andersen Hansen og tømrer Otto Pedersen, gavebrev af samme			
1920	Hans Andersen Hansen, eneejer			?
1921	Peter Mikkelsen			?
1947	Magnus Sørensen			Maja Sørensen f. Thomsen

Den sidste fæster på denne ejendom var Anders Lauridsen, og hans søn, Laurids Andersen, køber ejendommen fri til selveje af købmand F. Vickman, Kolding, der havde overtaget Bramminge hovedgård. Ejendommen lå da ved Hessellundvej, og dens jorder gik til Bjerndrup skel i nord. Laurids Andersen flyttede bygningerne et godt stykke mod nord. og solgte jorden syd for de nye bygninger matr. nr. 5[b] til sin nabo, hvorved han fik et langt stykke privatvej op til ejendommen. Derefter gav han sin far, Anders Lauridsen, fuldmagt til at sælge resten af ejendommen med bygninger og rejste til Amerika (se afskrift af skøder de næste sider). Siden har ejendommen skiftet ejer mange gange. I 1917 køber Købmand Hans Nielsen Mortensen, Nørre Gørding den, og sælger den straks videre til tømrerm. Otto Pedersen og maler Hans A. Hansen. I 1920 bliver Hans A. Hansen eneejer af ejendommen, og sælger den året efter. Den nye ejer, Peter Mikkelsen købte 1909 hus i Gørding og havde arbejde på Gørding Tømmerhandel, men da han forudså, at der ville blive arbejdsløshed, købte han den her nævnte ejendom, og flyttede derud med sin familie, hvor de ernærede sig i over 25 år.. Huset i Gørding (Vestergade 5) blev udlejet indtil de i 1947 solgte ejendommen og flyttede tilbage til huset. Magnus Sørensen, der købte ejendommen har således ejet og beboet den i 55 år

Kvittering på Fæstebrev fra Terman Øllgaard Fabricius, Bramminge til Anders Lauridsen tinglæst 27 februar 1857. - Dette Fæstebrev er ophævet og kvitteres til udslettelse. - Kolding den 9 juli 1883. Anders Lauridsen. Som nuværende ejer, - F. Vickmann.

Hessellundvej 10 matr. nr. 5[a] Hessellund

Købekontrakt

Imellem købmand F. Vickmann af Kolding som sælger og Laurids Andersen af Hessellund som køber.
1 - Jeg F. Vickmann sælger og overdrager herved til Laurids Andersen af det hidtil under Bramminge hørende bondergods det sted som Anders Lauridsen hidtil har haft i fæste og som består af:
Matr. nr. 5 af Hessellund af hartkorn 0 tdr 4 skp. 3 fdk. 1 3/4 alb.
Mate. nr. 16 af Bjerndrup af hartkorn 0 tdr. 0 skp. 1 fdk. 0 1/4 alb
Matr. nr. 22 af Hessellund af hartkorn 0 tdr. 0 skp. 0 fdk. 1 alb., med samlet gammelskat 6 kr. 83 øre.
tilligemed de på ejendommen værende bygninger med mur og sømfaste ting. - Med overtagelsen følger tillige det tørveskifte i Hessellund mose, som på et foreliggende kort er betegnet med nr, 7, forsåvidt dette moseskifte ikke måtte være identisk med fornævnte matr. nr. 22 af Hessellund. På moseskiftet kan køberen dog ikke fordre nogen videre adkomst end den nærværende kontrakt giver. Ejendommen modtager køberen iøvrigt med de rettigheder, herligheder og byrder hvormed den har tilhørt mig.

2 - Køberen har allerede tiltrådt ejendommen, og den står følgelig fra dato for hans regning og risiko. Skatter og afgifter svarer køberen, fra hvilken dag de af den hidtilværende fæster på afgifter ophæves at løbe.

3 - Købesummen er akkorderet til 3.000 kr., er tre tusinde kroner, der betales således: a i december termin d. å. betales kontant 2.000 kr. og b i december termin 1887 betales resten 1.000 kr. - Kapitalen eller dens rest forrentes fra 1 juli d. å. at regne med 5 % p. a., der erlægges med halvdelen i hver juni og december termin.

4 - I december termin d. å., når de 2.000 kr. er betalte, skal sælgeren meddele køberen frit og ubehæftet skøde på ejendommen, og samtidig skal køberen udstede til sælgeren panteobligation for de 1.000 kr. med prioritet næstefter det lån i kreditforeningen i overensstemmelse med fornævnte § 3 og iøvrigt således, at når renterne ikke betales i rette forfaldstid eller prioriteten væsentlig forringes, skal kapitalen straks uden opsigelse og uden hensyn til uopsigelsesheden, være forfalden til betaling, og at loven af 29 marts 1873 § 15 samt forordningen af 25 januar 1828 skulle være anvendelige.

5 - Omkostningerne ved denne kontrakt og ved skødet betales af kontrahenterne hver med halvdelen. Derimod betaler køberen alene omkostningerne ved den obligation, han vil at udstede til sælgeren.

6 - Tvistigheder i anledning af denne handel og kontrakt behandles og afgøres for den forligskreds og ret, hvorimod den solgte ejendom er beliggende efter henholdsvis 4 og 8 dages varsel og uden hensyn til mit ellers havende værneting. - Til bekræftelse med vore underskrifter vidnefast, nærværende i Kolding den 9 juli 1883.
Som sælger; **F. Vickmann.** Som køber: **Laurids Andersen.** - Til vitterlighed: Kralund. J. H. Bruun.

Skøde

Undertegnede Købmand F. Vickmann sælger og skøder og aldeles afhænder herved til Laurids Andersen overensstemmende med vedlagte købekontrakt af 9 juli d. å. med stempeltaxt 20 kr. af det hidtil under Hovedgaarden Bramminge hørende bondergods sted som Anders Lauridsen hidtil har haft i fæste, og som består af: Matr. nr. 5 af Hessellund af hartkorn 4 skp. 3 fdk. 1 3/4 alb.
og matr. nr. 16 Bjerndrup af hartkorn 1 fdk. 1/4 alb.
samt 22 Hessellund af hartkorn 0 fdk. 1 alb. - med samlet gammelskat 6 kr. 83 øre.
Disse jorder med påstående bygninger erholder køberen med de samme rettigheder, herligheder og byrder hvormed samme er mig tilskødet i forening med "Bramming Nygård"
Og da køberen Laurids Andersen har berigtiget den akkorderede købesum 3.000 kr., siger tre tusinde kroner, skal foranførte sted følge og tilhøre ham som hans fuldkomne og uigenkaldelige ejendom, som jeg skal hjemle ham efter loven.
Det bemærkes, at stedet hidtil har været bortfæstet til Anders Lauridsen efter fæstebrev tinglæst 27 februar 1857, som nu er ophævet.
Til bekræftelse med min underskrift vidnefast. Kolding den 15 november 1883. **F. Vickmann.**
til vitterlighed. Kraglund. J. H. Bruun. - Tinglæst den 30" november 1883.

Uden anmærkning. **F. Friis**

Hessellundvej 10 matr. nr. 5[a] Hessellund

Skøde:

I henhold til vedlagte fuldmagt for min søn Laurids Andersen tidligere af Hessellund, men nu på vejen til Amerika, sælger og skøder jeg, Anders Lauridsen af Hessellund, herved til Ebbe Andersen Nielsen fra Nørre Høe den mig efter skøde tinglæst 30 november 1883 tilhørende ejendom med påstående bygninger og tilliggende jorder, som er skyldsatte således:

Matr. nr. 5[a]	Hessellund	af hartkorn	1 skp. 2 fdk. 1 1/4 alb.		
--- -- 22[a]	---	---	0 --- 0 --- 0 3/4 --		
--- -- 16	Bjerndrup	---	0 --- 1 --- 0 1/4 ---	gl.skat tilsammen 2 kr. 45 øre	
--- -- 5[c]	Hessellund	---	0 --- 0 --- 1 alb.	gammelskat	0 -- 11 øre

Og da købesummen 1.700 kr. nævner et tusinde syv hundrede kroner er berigtiget, dels ved at køberen overtager af den i ejendommen indestående gæld til Kreditforeningen i Ringkøbing et beløb af 1.500 kr., og ved overtagelse af en gæld til enken Hanne Marie Nielsen 150 kr. og dels på anden måde, så skal den fornævnte ejendom med samme rette til og underliggende fremtidig følge og tilhøre køberen Ebbe Andersen Nielsen som hans lovlige og velerhvervede ejendom under mit hjemmelsansvar efter loven. - Det bemærkes:

1 - Køberen modtager strax ejendommen, af hvilken han svarer alle skatter, tiender og afgifter, som opkræves efter dato.

2 - Som meldt skal køberen overtage 1.500 kr. af kreditforeningsgælden. Denne gæld som udgør ialt 2.500 kr., hæfter tillige på matr. nr. 5[b] og 22[b] Hessellund, som er solgt til Christen Nielsen (nuv. Hessellundvej 12). Denne mand skal efter sit skøde overtage resten. Køberen og Christen Nielsen skulle i forening arangere sig med kreditforeningen uden udgift for sælgeren for nærværende handels vedkommende, hvis kreditforeningen tillader en større eller mindre del af de 1.500 kr. overtages på nærværende ejendom, skal køberen og Chr. Nielsen selv ordne dette forhold imellem dem.

3 - Foruden købesummen skal køberen svare aftægt til Anders Lauridsen og hustru Andrea Bolette Sørensen efter samtidig hermed oprettet kontrakt af kapitalværdi 3.000 kr.

4 - Gælden til enken Hanne Marie Nielsen på de 150 kr. skal køberen uden opsigelse udbetale til hende i næste 11 juni termin, hvilket køberen ved sin underskrift erkender.

5 - Vejretten over matr. nr. 5[b] Hessellund medfølger, hvorimod køberen respekterer at matr. nr. 22[b] har vejret over matr. nr. 22[a].

6 - Køberen skal betale den pr. 11 december f. å. af hele summen til kreditforeningen 2.500 kr. forfaldne rente men fra 11 juni d. å. svarer han selvfølgelig kun renter og afdrag af de 1.500 kr. af de 150 kr. svarer køberen renter fra dato.

7 - Alle efter dato opkrævende skatter, tiender og afgifter betaler køberen.

8 - Alle omkostninger ved handelen betales af køberen.

9 - Hvis kreditforeningen kun vil tillade en mindre del end de 1.500 kr. som hæftelse på nærværende ejendom så skal køberen udbetale forskellen mellem den overtagne gæld og de 1.500 kr. som afdrag på F. Vichmanns fordrihg 1.000 kr. - p. t. Holsted den 28 april 1886. **Anders Lauridsen.** **Ebbe Andersen Nielsen.**
Til vitterlighed: Petersen. N. Jørgensen. - Tinglæst den 8 februar 1889. - Uden anmærkning.

Fuldmagt: Underskrevne Laurids Andersen af Amerika tidligere af Hessellund i Gørding sogn og herred, Ribe amt, Danmark, som ejer af en ejendom i bemeldte Hessellund, med bygninger og jorder, der er skyldsatte under

Matr. nr. 5[b]	Hessellund	af hartkorn	1 skp. 2 fdk. 1 1/4 alb.		
--- -- 22[a]	---	---	0 --- 0 --- 0 3/4 ---		
--- -- 16	Bjerndrup	---	0 ---- 1 --- 0 1/4 ---	gl.skat tilsammen 2 kr. 45 øre	
--- --- 5[c]	Hessellund	---	0 --- 0 --- 1 alb.	gammelskat	0 kr. 11 øre

befuldmægtiger herved min fader Anders Lauridsen, Hessellund til at sælge denne ejendom på mine vegne, og navnlig til at underskrive skøde og andre derhenhørende dokumenter, og skal alt hvad min fader, bemeldte Anders Lauridsen, i denne sag foretager være fuld forbindende for mig Laurids Andersen.

Fuldmagt: jeg undertegnede giver herved min fader Anders Lauridsen af Hessellund lov til at underskrive sit navn på mine vegne i hvilkensomhelst sag og erklærer samme for gyldig.

Laurids Andersen.. Hessellund den 8 april 1886. -
Denne fuldmagts rigtighed bevidnes med vor underskrift:
Ditlev Bevense. Ludvig Frederik Schlosser. Johan Arndt Madsen.

21 december 1894

Påtegning på købekontrakt fra Ebbe Andersen Nielsen, Hessellund til Chr. Larsen Sørensen på matr. nr. 5[a] og 5[c] Hessellund og 16 Bjerndrup læst 15 juni 1894. - Stempel 13 kr. 45 øre.

Transport - Købekontrakt

Uddrag: Chr. Larsen Sørensens dødsbo sælger herved og transporterer til Jens Christian Juhl den boet efter kontrakt af 11. tinglæst 15 juni 1894 tilhørende køberet til stedet matr. nr. 5[a] og 5[c] Hessellund samt 16 Bjerndrup med besætning, inventarium, avl og afgrøde såvelsom boet ved bemeldte kontrakt.

2 - Rettigheden sælges som den efter bemeldte kontrakt tilhører boet, dog med følgende nærmere bestemmelse angående købesummens betaling. - a Køberen skal i 11 december termin d. å. renter og andre ydelser eller om han derom med kreditor kan komme overens den hæftende pantegæld til vest og sønderjydsk Kreditforening stor 1.300 kr. b Dernæst skal han i samme termin kontant og skadesløst betale Ebbe A. Nielsen, Hessellund den ham tilkommende del af købesummen til forfaldsdagen 1.250 kr. og c - til *boet skal han i samme termin betale 300 kr.*, såat købesummen er 2.850 kr.

3 - Køberen betaler uden udgift for boet alle af denne kontrakt og skødet med stempel og tinglæsning. udslettelser og øvrige af handelen gående omkostninger. Løsørets værdi er 850 kr.

4 - Køberen må aftale med Ebbe A. Nielsen med hensyn til overtagelsen af det købte.

5 - Til sikkerhed for denne kontrakts opfyldelse på køberens side navnlig køberens skadesløse betaling understå som selvskyldnerkautionister in solidum J. Vindhardt, Staarup og Søren Hansen af Bøel, der såvel som køberen er underkastet forordningen af 28 januar 1828. o. s. v

Således sluttet og modtaget i henhold til handel af 18 ds. Hessellund i september 1894 Jens **Jens Chr. Juhl.**. J. Vindhardt.- Søren Hansen. - Vidner: Petersen.- Clausen. - Gørding Herreds Skifteret den 30-9-1894. **Friis.**

Skøde: Med hensyn til foranstående kontrakt med kvitteringer , skøder jeg Ebbe A. Nielsen den ovenstående ejendom matr. nr. 5[a] Hessellund af hartkorn 1 skp. 2 fdk. 1 1/4 alb., matr. nr. 16 Bjerndrup 1 fdk. og 5[c] Hessellund 1 alb., med rette til og underliggende, påstående bygninger, anpart i indkøbte tiender og andet rette tilhørende og tilliggende. - Og da købesummen er berigtiget, så skal denne ejendom herefter følge og tilhøre køberen Jens Chr. Juhl som hans uigenkaldelig og uindskrænkede ejendom under mit hjemmelsansvar efter loven., mod at han overtager kreditforeningensgælden 1.300 kr. som den står, og forrenter samme overensstemmende med kontrakten samt iøvrigt retter sig efter kontrakten, alt under mit hjemmelsansvar efter loven. - Holsted den 18 december 1894. **Ebbe A. Nielsen.** - Tinglæst den 21 - 12 -1894. Uden anmærkning.

Skøde: Underskrevne husmand Søren Eriksen af Hessellund sælger og skøder herved for mig og arvinger til købmand Hans Nielsen Mortensen af Gørding den mig tilhørende ejendom: matr. nr. 5[a] Hessellund, Gørding sogn af hartkorn 1 skp. 2 fdk. 1 1/4 alb., matr. nr. 16 Bjerndrup af hartkorn 1 Fdk. 0 ½ alb., med derpå værende bygninger, disses mur og nagelfaste tilbehør, besætning, inventarium, avl og afgrøde og gødning.

Købesummen er 9.500 kr. og berigtiges ved at køberen overtager og fra 1 oktober d. å. forrenter og statutmæssig afdrager gælden til vest og sønderjydsk Kreditforening oprindelig 2.500 kr., således at alt hvad herpå er afdraget kommer køberen tilgode, i dag betaler kontant 4.000 hr. og ved udstedelse af pantebrev for resten, og den nævnte ejendom skal fremtidig følge og tilhøre køberen som dennes rette og uigenkaldelige ejendom under mit hjemmelsansvar efter loven. - Overtagelsen sker den 1 oktober d. å., og køberen svarer fra den dag alle skatter og afgifter af enhver art. - Sælgeren beholder selv provenuet af det ny mejerilån. - Jeg har ret til vederlagsfri benyttelse af stuehuset til 1 november d. å. - Hessellund den 29 september 1914. - **Søren Eriksen.** Til vitterlighed N. Hansen. K. Nielsen. - Vurderingssum til ejendomsskyld af fornævnte ejendom er 5.000 kr. - Tinglæst den 9 oktober 1914 - Uden anmærkning.

Skøde: Underskrevne Hans Nielsen Mortensen af Gørding sælger og skøder herved for mig og arvinger til Deherrer maler Hans Andersen, Gørding, og tømrer Otto Pedersen samme sted i forening og med lige andele for begge, den mig ifølge skøde af 9 oktober 1914 tilhørende ejendom matr. nr. 5[a] Hessellund, Gørding sogn, af hartkorn 1 skp. 2 fdk. 1 ½ alb. med derpå værende bygninger. - Købesummen er 5.700 kr. og er berigtiget på aftalt måde, og den nævnte ejendom skal derfor fremtidig følge og tilhøre køberne som disses rette og uigenkaldelige ejendom under mit hjemmelsansvar efter love. - Overtagelsen er sket og køberne svarer fremtidig alle skatter og afgifter af enhver art. - Ejendommen er i forening med matr. nr. 16 Bjerndrup. - p. t. Holsted den 30 november 1917.

Som sælger. **H. N. Mortensen.** Som købere. **Hans Andersen Hansen.** **Otto Pedersen.**

Vurderingssum til ejendomsskyld af matr. nr. 5[a] Hessellund og 16 Bjerndrup ..... - De pr april termin 1917 forfaldne amtstueskatter er betalte. - Ribe amtstue den 11 december 1917. B,. Jørgensen. Fm.

Tinglæst den 14 december 1917. - Uden anmærkning.

Hessellundvej 10 matr. nr. 5[a]Hessellund

Påtegning på skøde fra H. N. Mortensen til H. A. Hansen for 7.500 kr. i 5[a] Hessellund tinglæst 14/12 - 1917. Stempel 35 kr. 00 øre. **Ophævelse af sameje,**

Vi er blevne enige om ophævelse af vort sameje efter foranstående skøde således, at undertegnede Otto Pedersen udtræder og Hans A. Hansen bliver eneejer. - Han overtager selvfølgelig alene den derpå hæftende gæld til Sparekassen i Gørding, oprindelig stort 6.300 kr., men nedbragt til 5.400 kr., hvoraf altså 2.700 kr. altså egentlig er hans egen gæld. - Han kommer altså til at udrede 3.300 kr. så at han altså udover halvparten af ejendommens værdi udreder et vederlag stort 300 kr. - Vi erklærer nemlig på tro og love at ejendommens værdi er 6.000 kr., som er det beløb hvortil den er ansat til ejendomsskyld og tilføjer udtrykkelig at værdien ikke er større. - Og endvidere erklærer vi, at da samejet blev ophævet, var der ikke på stedet tilbehør af rørlige ting. - Gørding St. den 25 januar 1920. - **Pedersen. H. Andersen Hansen.** - til vitterlighed: C. A. Lund. Fr. Petersen. - Vurderingssum til ejendomsskyld af matr. nr. 5[a] Hessellund og 16 Bjerndrup udgør 6.000 kr. - Amtskatter for april termin 1919 er betalte, Ribe Amtstue den 27 januar 1920. B. Jørgensen. Fm. Tinglæst den 30 januar 1920. - Uden anmærkning.

Skøde: Underskrevne Hans A. Hansen, Gørding sælger, skøder og endelig overdrager herved for mig og arvinger til arbejdsmand Peter Mikkelsen samme sted som min ejendom, matr. nr. 5[a] Hessellund, Gørding sogn, af hartkorn 1 skp. 2 fdk. 1 1/4 alb. med vejret over matr. nr. 5[b] samme sted, og med påstående murrester og med avlsredskaber samt 10 tdr. kartofler.

Købesummen er ansat til 9.600 kr., skriver ni tusinde seks hundrede kroner, og berigtiges ved at køberen overtager og forrenter gælden til Gørding Sparekasse 5.100 kr. i pantebogen står 6.000 kr. hvorom anmærkning frabedes. Afdrag, der ikke nu er betalt, påhviler køberen - kontant i dag betales 4.500 kr. - Overtagelsen sker i dag og køberen svarer alle skatter og afgifter af det solgte fra og med i dag. Uoptagne roer og nedkulede kartofler med undtagelse af de 10 nævnte tønder, samt opstablet korn ved ejendommen er sælgerens. - Bygningerne ved ejendommen er nedbrændt, ingen assurancesum medfølger i handelen. - Ejendomskylden på ejendommen er 10.000 kr., men da denne er fastsat under hensyn til påstående bygninger og disse som nævnt er nedbrændt, så erklærer vi herved på tro og love, at den solgte ejendoms værdi i handel ikke overstiger 8.600 kr.., løsøret ikke over 1.000 kr. - Ejendommen skal fremtidig følge og tilhøre køberen som lovlig erhvervet under sælgerens ansvar efter loven.

Holsted den 10 november 1921. **Hans Andersen Hansen. Peter Mikkelsen.** - 20-1-1920. Vurderingsskyld til ejendomsskyld 10.000 kr. - Forfaldne skatter er betalte til april termin 1921 inkl. Ribe amtstue den 14 november 1921. B. Jørgensen. FM. - Tinglæst 18-11-1921. - Uden anmærkning.



Hessellundvej 10 set fra havesiden Magnus Sørensen 84 år

Hessellundvej 7 matr. nr. 4[b] Hessellund

	Ejer	Hustru
1918	Mads Niels Madsen, se under 4[a]	Laura Madsen
1950	Helene Drejer, adkomst - Anders P. Madsen, Johan Arndt Langli, Anna Madsen, Karen Lilly Mary Madsen, Sigvald Leo Madsen	
1950	Helene Drejer til Peder Kristian Nicolai Jensen	
1960	Peder Kristian Nicolaj Jensen	Marie Jensen
	Sivald Leo Madsen	
	Ursula Jensen	
	Pia Nielsen/Per Sommerlund	

Denne ejendom (matr. nr. 4[b] Hessellund) blev opført 1918 som aftægtsbolig for Johan Arndt Madsen, men den blev ikke udstykket fra hovedparcellen matr. nr. 4[a] Hessellund (Hessellundvej 9), som Johan Arndt Madsen havde ejet siden 1878 (40 år), og da han i 1918 afstod gården til sin søn, Mads Niels Madsen, byggede han et hus på gårdens mark, men der blev ikke foretaget udstykning af parcellen hvor huset blev bygget. Et citat fra skødet da Johan Arndt Madsen overdrog gården til sin søn M. Niels Madsen lyder således: Det bemærkes at køberen årlig skal levere mig dynd til 12000 tørv så længe jeg lever, og ligeså 8 tdr kartofler årlig så længe jeg lever.. Endvidere forbeholder jeg mig at bygge på matr. nr. 4 Hessellund i dette matr. nrs. sydøstlige hjørne, således at jeg ialt må disponere over 3 skp. land med bebyggelse og have. Det hus jeg bygger skal min søn ..... ved min død overtage for en pris af 3.000 kr. - Ved ejerskifte skal Mads Niels Madsen besørge de 3 skp. land udstykket fra ejendommen uden udgift for mig, og give mig skøde uden vederlag på parcellen. Citat slut). Aftægtsejendommen blev først udstykket i 1932, da M. Niels Madsen solgte gården (hovedparcellen 4[a]) og flyttede ind i huset efter sin fader. - M. Niels Madsen boede her sammen med sin hustru Laura nogle år, og efter hans død boede Laura Madsen alene til sin død i 1950. og en datter Helene Drejer (gift med Mathias Drejer, "Klostergård" Stårup) overtog huset på sine søskendes vegne, og solgte det samme år til Peder Kr. Nicolai Jensen.



Hessellundvej 7 matr. nr. 4[b] Hessellund

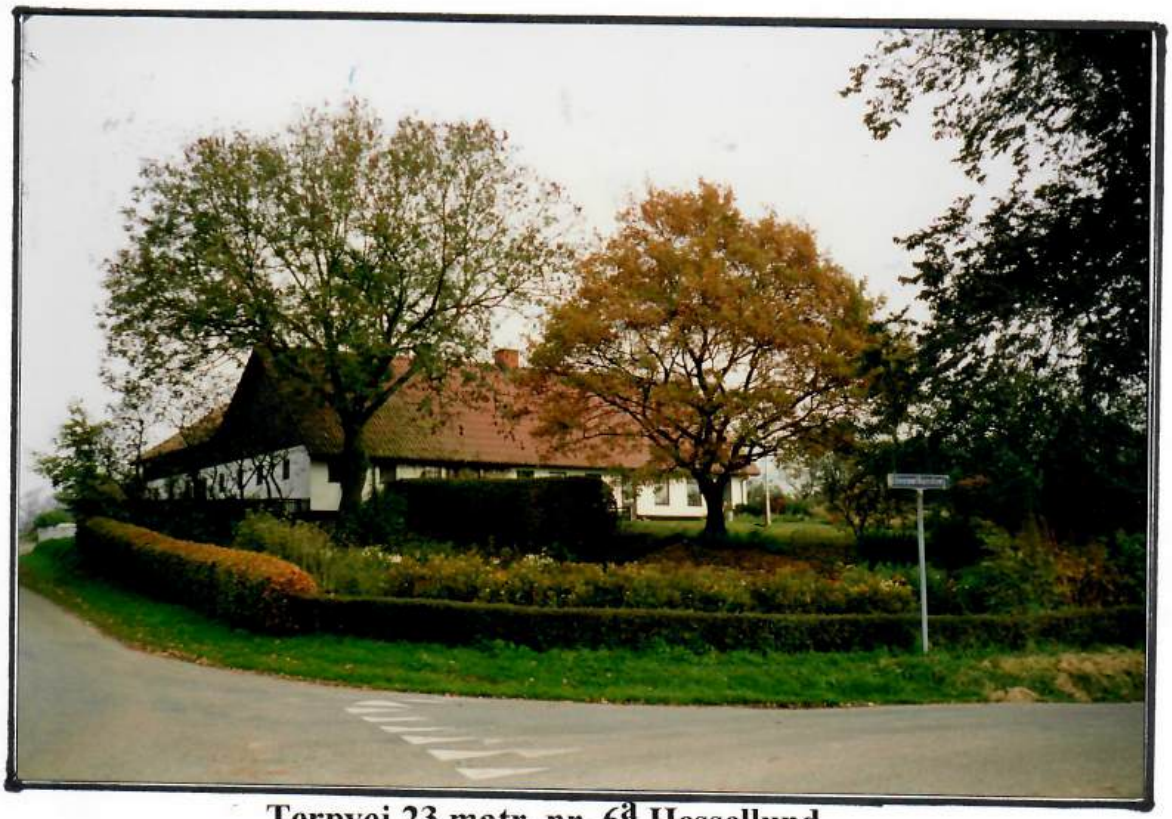

Terpvej 23 matr. nr. 6[a] Hessellund

	Ejer		Fæster	Hustru
	Bramminge Hovedgård		Søren Nielsen	?
1782	---	---	Ole Pedersen	Grethe Mortensdatter
1802	---	---	Niels Christensen	
?	---	---	Christen Madsen	Ane Margrethe Eriksen
1855	---	---	Søren Christensen	Marie Ane Nielsen
1869	a - Jes Lassen			Ane Marie Larsen
1870	a - Anders Jensen Mortensen			Ane Marie Cathrine f. Schrøder
1973	b - konge - korntiende			
1882	Martin Andersen Mortensen			Nicoline Mortensen
1908	Henrik Sørensen			Mette Marie f. Mortensen?
1923	Samme, skøde på matr. nr. 7[d] Hessellund			
1943	Carl Jensen			?
1944	Marius Pedersen			Gerda Pedersen
1948	Peder Iversen			Lillian Iversen
1993	Jørgen Erik Christensen			Britta Hansen

Underskrevne løjtnant proprietær V. Fabricius, Bramminge, tilstår at have solgt ligesom jeg herved skøder og fuldkommen overdrager Jes Lassen det under Brammingegaards bondergods henhørende sted i Hessellund, som tidligere har været bortfæstet til Søren Christensen, med dets påstående bygninger og tilliggende jordejendomme, som under matr. nr. 6 Hessellund og nr. 21 Bjerndrup er skyldsatte for hartkorn henholdsvis 3 skp. 2 fdk. 1 ½ alb. og 1 fdk. ialt 3 skp. 3 fdk. 1 ½ alb. - Og da købesummen 400 rdl. skriver fire hundrede rigsdaler rigsmønt er berigtiget, så skal fornævnte sted med tilliggende som meldt fremtidig tilhøre køberen Jes Lassen og hans arvinger med de samme rettigheder og byrder hvormed det har tilhørt Bramminge og under mit hjemmelsansvar efter loven, imod at køberen, der allerede i 1867 har overtaget stedet, svarer fra den tid alle skatter og tiender og øvrige udgifter af samme til rette vedkommende. - p. t. Holsted den 9 februar 1869.
V. Fabricius. - Til vitterlighed. Mynster. Ellegård. - Tinglæst den 12 februar 1869-

Denne ejendom var en af de første boelssteder, der blev købt fri til selveje i Hessellund, men køberen solgte den hurtigt videre til Anders Jensen Mortensen. - Han døde allerede 1881 51 år gammel. - Der var 4 børn i ægteskabet og der blev foretaget skifte (tinglæst 1882) hvorved en søn, Martin Andersen Mortensen, overtog ejendommen. Han drev den sammen med sin hustru til 1908, da de solgte den til en datter og svigerson, Mette Marie og Henrik Sørensen, som drev den til 1943 da de solgte til Carl Jensen, men han havde kun haft den i kort tid, da Gerda og Marius Pedersen overtog den, og de solgte den igen 1948. - De nye ejere, Lillian og Peder Iversen udviddede bedriften ved køb af mere jord m. v. samtidig med at bygningerne blev renoveret. Peder Iversen var desuden ansat som vurderingsinspektør ved Nykredit.. I 1993 solgte de ejendommen med et areal på ca. 2 tdr land, mens resten af jorden forinden var solgt til jordfordeling på egnen.

Aftægtskontrakt

Imellem undertegnede Søren Christensen som aftægtstager for livstid og Jes Lassen som aftægtsyder, begge i Hessellund er i dag oprettet følgende aftægtskontrakt.

1 - Af det aftægtsyderen tilhørende sted i Hessellund overlades de 2 østerste fag af stuehuset til beboelse for aftægtsmanden og hans egenrådige afbenyttelse både oven og under bjælkerne, som inden `august næst, hvis aftægtsmanden ikke flytter andet sted hen, indrettes af aftægtsyderen til beboelse efter aftægtsmandens ønske og anvisning, navnlig med loft, vinduer, døre, et sengested, en egen kakkelovn, ligesom aftægtslejligheden i hver henseende både ud og indvendig fremtidig vedligeholdes af aftægtsyderen forsvarlig.

2 - Den vestre del af stedets have efter den midterste gang overlades aftægtsmanden, hvortil aftægtsyderen årlig leverer fornøden gødning og besørger gødskningen af jorden efter aftægtsmandens anvisning, når han ønsker hegnet om haven holder aftægtsyderen altid forsvarligt vedlige.

3 - Til ophold leveres årlig i aftægtslejligheden 1 tdr. 4 skp. rug, 1 ½skp byggryn, 1 ½ skp. boghvedegryn, 4 skp. malt, 2 skp. byg, 4 snese friske hønseæg og 3 rdl. i handpenge, hvilket alt leveres med halvdelen 1 maj og 1 november. - Fremdeles leveres til hver højtid 1 pund kaffebønner, 1 pund kandis, 1 ...vin, 1 kande godt brændevin, daglig leveres ½ kande nymalket ublandet mælk og den første dag i hver måned leveres 1 pund smør, 8 pund tør flæsk leveres ind til juul og hver mortensdag leveres 1 lispund tørt fåre eller oksekød, - 3 pund hvid uld, 8 pund ...skaget hør og tre pund afsmeltet talg leveres hver 1 november, 1 tønde kartofler ligeledes hver 1 november.

4 - Til Ildebrændsel leveres aftægtsmanden årlig i rette bjergningstid 10 læs klyne til 40 snese læsset. som af aftægtsyderen leveres i god tør tilstand og sættes i stak og tildækkes på bekvemt sted ved huset. - Klynene forlanges af den bonitet som de findes i stedets mose.

5 - Aftægtsmandens korn besørger aftægtsyderen til mølle og formalet hjem igen med hans eget, og om forlanges, er aftægtsyderen pligtig at besørge bagning, brygning og vask og øvrige rengøring for aftægtsmanden, der er forbeholdt fri adgang til og brug af stedets brønd, bage og bryggeredskaber.

6 - Ved udflytningen på aftægten er aftægtsmanden berettiget til at medtage hvad han finder for godt af stedets indbo, navnlig sengesteder, dragkiste m. v. - Aftægtsyderen er pligtig at yde aftægtsmanden forsvarlig pleje og opvartning i sygdom og alderdomstilfælde, og ved hans død lade ham hæderligt og anstændig begrave efter egnens skik og brug imod at erholde tilbage hvad han har udtaget på aftægten, men dør aftægtsmanden ikke på stedet, skal aftægtsyderen kun bidrage 10 rdl. til bekostning ved hans jordefærd, men han får da intet af efterladenskaberne. - Aftægtsmanden har ret til når han bliver i aftægtshuset at antage sig en husholderske.

7 - Hvis aftægtsmanden vil flytte med aftægten, skal denne leveres halvt 1` maj og 1` november indtil 2 miles afstand fra stedet, men i erstatning for hus, have, mælk og brændsel betales da årlig 12 rdl. med halvdelen 1` maj og 1` november. - Vil aftægtsmanden flytte tilbage igen, er han dertil berettiget efter 12 ugers varsel, og aftægten svares da igen efter den første bestemmelse. - Denne aftægt som altid skal præsteres med gode, sunde og forskellige købmandsvarer efter justeret mål og vægt, er for 5 år på anordningsmæssige måde anslået til værdi 200 kr. og gives herved for samme sikkerhed med panteret næstefter 360 rdl. i det mig i dag tilskødede sted i Hessellund med bygninger og jorder af hartkorn under matr. nr. 6 Hessellund og 21 Bjerndrup 3 skp. 2 fdk. 1 ½ alb. med afgrøde og avl, gødning og brændsel.

p. t. Holsted den 9 februar 1869. **Søren Christensen.** **Jes Lassen.**
Til vitterlighed: Ellgård. Mynster. - Tinglæst den 12 februar 1869.

Panteobligation

Panteobligation udstedt af Jes Lassen, Hessellund til proprietær V. Fabricius til Bramminge , på 350 rigsdaler dateret den 9 februar 1869. - Tinglæst den 12 februar 1869. - Løbenr. 17.

Kontinuationsfortegnelse over korntiende til Præsten for Gørding sogn. - Dateret den 25 februar 1869. Tinglæst den 26 februar 1869. - Herredsprotokollen - Løbenr. 10.

Extrakt Afskrift
af den af arvingerne i boet efter selvejer Anders Jensen Mortensen af Hessellund i henhold til skiftelovens § 75 -78 indleverede og .... af boet.

I dette bo er arvinger.

1 Enken Ane Marie Cathrine født Schrøder
2 Søn Martin Andersen Mortensen, myndig
3 Datter Karoline Frederikke Mortensen, for hvem er befuldmægtiget Broder N. Severinsen, Gørding.
4 Datter Jensine Petrea Mortensen, 19 ½ år kurator N. Severinsen Sdr. Gørding
5 Jens Peter Mortensen, som beskikket værge N. Severinsen Sdr. Gørding.

Ifølge registrerings.....sagen er Boet opgjort således.

A Boets faste ejendom matr. nr. 6 og 17 Hessellund, samt 21 Bjerndrup med leje og køberet til et stykke jord fra matr. nr. 9 Hessellund, og ret til et stykke jord fra matr. nr. 18 Bjerndrup 3.400 kr.
men da denne værdi er sat under hensyn til aftægten til Søren Christensen så
tillægges værdien for denne aftægt ..... 1.000 kr.
B Værdi af registreret rørligt gods ..... 643 kr 05 øre.
Ialt 5.043 kr 05 øre

Udgift:

1 Gæld til Kreditforeningen i Ringkøbing	1.000 kr.	
2 Gæld til Holsted, Vejrup og Ribe sygekørsel ? ialt	600 kr.	
3 Udgift for begravelsen	100 kr	
4 Gæld for lægehjælp	40 kr.	
5 Værdien af den nævnte aftægt	1.000 kr	2.740 kr. 00 øre
	Beholdning	2.303 kr. 05 øre
Herfra går Skifteomkostningerne		33 kr. 10 øre
		2.269 kr. 95 øre
og enkens boeslod		1.134 Kr. 97 ½ øre
til rest		1.134 kr. 97 ½ øre
Arveafgift 1 %		11 kr. 35 ½ øre
	Resten	1.123 kr. 62 øre

Falder til deling mellem arvingerne således:

1 Enken Ane Marie Cathrine f. Schrøder	224 kr. 72, 2/5 øre
2 Søn Morten Andersen Mortensen	224 kr. 72, 2/5 øre
3 Datter Caroline f. Mortensen, gift med Bejer Peter Søndergård, Egebæk	224 kr. 72, 2/5 øre
4 Datter Jensine Petrea Mortensen	224 kr. 72, 2/5 øre
5 Søn Jens Peter Mortensen	224 kr. 72, 2/5 øre
Delingssummen	1.123 kr. 62 øre

Vi er enige om at sønnen Martin Andersen Mortensen skal overtage boets faste ejendom med ind og udbo og besætning således som i Skifteforretningen nævnt, mod at tilsvare gælden, som den foran er opgjort, derimod ligeså kan påføre boet og mod at tilsvare sin moder Anne M, K, Schrøder en vederlag for hendes boes og arvelod en aftægt skrevet i dag på stemplet papir oprettet kontrakt, samt endelig mod at han tilsvarer sine søskende deres arveretter således. - Til Karoline F. Mortensen 400 kr., til Jensine Petrea Mortensen 300 kr. og til Jens Peter Mortensen 300 kr. - I denne anledning bliver der, når den er opgjort og godkendt af Skifteretten, at tage en udskrift af skifteprotokollen, der kan tinglæses som Martin A. Mortensena fuldkomne og uigenkaldelige adkomst for ejendommen. - Således afsluttet sluttet og oprettet den 24 januar 1882 ved nærværelse i Holsted. Enken **Anne Marie** f. Schrøder. - Sønnen **Martin A. Andersen** - Datteren **Jensine P. Mortensen** - Som befuldmægtiget for Bejer P. Søndergård, Egebæk gift med Caroline Fr. Mortensen og som kurator for C. Mortensen og beskikket værge for Jens P. Mortensen, og i hensyn til den for Skifteretten præjuducerende Legitimation, **N. Severinsen.** - til vitterlighed: Clausen. Petersen.
Denne opgørelse, der i dag er indleveret til og anerkendt af Skifteretten, godkendes hermed. - Gørding-Malt - Harreder Skifteret den 24 januar 1882 **F. Friis.** - Extrakt Afskriftens rigtighed bekræftes - Gørding-Malt Herreder **F. Friis.** - Tinglæst den 27 januar 1882. **F. Friis.**
Bedes tinglæst som adkomst for Martin Andersen Mortensen på de indbemeldte faste ejendomme, som nærmere er betegnede i forhæftende afdødes adkomstdokumenter.. I vederlag er givet 1.000 kr. og en aftægt af værdi 850 kr. - Tinglæst 25 januar 1882. - For vedkommende. **Clausen.**

Terpvej 23 matr. nr. 6[a] Hessellund.

Skøde: Underskrevne Martin Andersen Mortensen af Hessellund sælger og skøder herved fra mig og arvinger til min svigerson Henrik Sørensen den mig tilhørende ejendom i Gørding sogn skyldsat under:

Matr. nr. 6 Hessellund af hartkorn 3 skp. 2 fdk, 1 ½ alb.
Matr. nr. 17[a] Hessellund af hartkorn 0 skp. 0 fdk. 0 1/4 alb.
Matr. nr. 21[b] Bjerndrup af hartkorn 0 skp. 1 fdk. 0 alb.

med anpart i konge og kirketiende samt med derpå værende bygninger, disses mur og nagelfast tilbehør og med besætning, inventarium, avl og afgrøde og gødning. - Og da købesummen 5.400 kr. er berigtiget ved at køberen overtager og fremtidig forrenter gælden til Husmandskreditforeningen ifølge obligation tinglæst 15 november 1907 til 3.900 kr., og for det mig i beløb 1.500 kr. påtager sig nedennævnte aftægtspræstationer, så skal nævnte ejendom herefter følge og tilhøre køberen som hans rette og uigenkaldelige ejendom under mit hjemmelsansvar efter loven. - Overtagelsen sker straks og køberen svarer fremtidig alle skatter og afgifter. På rørligt gods falder af købesummen 1.500 kr. - Det bemærkes: Som en del af købesummen skal køberen fremtidig yde mig følgende aftægtspræstationer: Den 1` i hver måned 6 kr i håndpenge, hver morgen 4 kande nymalket mælk af sunde og friske køer. Hvert år 16000 strøgne klyne hjemkørt og indsatte i særskilt brændselsrum i den rette bjergningstid og i god og tør tilstand, for bolig i 2 fag hus på gården, hvilke fag jeg har ret til at bruge både under og over bjælkerne og som yderen skal holde forsvarlig vedlige i enhver henseende. Jeg skal have adgang til brønd, vaskehus og bryggers. - I sygdomstilfælde skal yderen yde mig forsvarlig plejning og pasning, og om fornødent lade hente læge og præst. ligesom han, såfremt jeg ved min død bor på aftægtsstedet, skal han bekoste min hæderlige og anstændige begravelse efter egnens skik og brug, men dersom jeg flytter bort fra aftægtsboligen, hvad jeg til enhver tid frit kan gøre, da bortfalder alle fornævnte ydelser, og i stedet skal yderen yde mig årlig et kontant beløb af 300 kr., der indbetales med 1/4 den første i hvert kvartal, og forud på min bolig. Flytter jeg tilbage indtræder den gamle ordning· - Denne aftægt, der for en tid af 5 år kapitaliseres til 1.500 kr. skal tinglæses som behæftende på den nu solgte ejendom med pant næstefter gælden til Husmandskreditforeningen. - p. t. Holsted den 29 marts 1908,

Som sælger: **Martin Andersen Mortensen.** Som køber: **Henrik Sørensen**

Til vitterlighed: Schvensen. J. Sørensen. - De pr. oktober termin forfaldne amttsueskatter af fornævnte ejendom er betalte. - Ribe Amtstue den 3 april 1908. B. Jørgensen. Fm.
Tinglæst den 4 april 1908. - Uden anmærkning.



Kvier på græs hos Lillian og Peder Iversen Hessellund



Terpvej 23 matr. nr. 6[a] Hessellund 1948

Skøde: Underskrevne landmand Marius Pedersen, Hessellund, med tiltrædelse af min medunderskrevne hustru, tilstår og vitterliggør at have solgt og overdraget, ligesom jeg herved sælger, overdrager og endelig skøder til landmand Peder Iversen, Aarre, den mig ifølge tinglyst adkomst tilhørende ejendom i Gørding sogn, skyldsat under:

matr. nr.	6	Hessellund, Gørding sogn	af hartkorn	3 skp.	2 fdk.	1 1/4 alb.
matr. nr.	7[d]	----	---	---	---	0 skp. 0 fdk. 1 alb
matr. nr.	17[a]	----	---	---	---	0 skp. 0fdk. 0 1/4 alb.
matr. nr.	21	Bjerndrup	---	---	---	0 skp. 1 fdk. 0 alb.

med derpå værende bygninger, disses grund-mur-og nagelfaste appertinentier, derunder kakkelovne, komfurer og indmuret kedel, elektriske og andre instalationer, besætning, dog med undtagelse af alle kyllingerne og 10 gæs, som sælgeren forbeholder sig, avl og afgrøder i hus og på mark, redskaber og maskiner til avls og mejeribrug, gødning, ajle, alt således som det er køberen påvist og antaget af denne, samt ejendommens hele rette til-og underliggende i enhver henseende. - Købesummen er akkorderet til 41.000 kr., skriver een og fyrretyve tusinde kroner, som er berigtiget på følgende måde:

1 - Køberen har lovet at overtage og tilsvare, således som han med vedkommende derom kan forenes og uden ansvar og udgift for sælgeren det i ejendommen indestående lån i den vest og sønderjydske Kreditforening, Ringkøbing, stort opr. ..... 12.000 kr. hvad der er afbetalt herpå samt lånets andel i reserve og administrationsfondet kommer køberen tilgode.

2 - Køberen overtager endvidere det i ejendommen indestående lån i Landmandsbanken i Bramminge stort oprindelig 6.500 kr., nu efter uaflyste afdrag nedbragt til ..... 5.590 kr

3 - Restkøbesummen ..... 23.410 kr. der betales samtidig hermed, hvorefter sælgerens underskrift tjener som kvittering.

Da den akkorderede købesum som ommeldt er berigtiget, så skal den fornævnte ejendom, matr. 6, 7[d], 17[a] Hessellund og 21 Bjerndrup, alle i Gørding sogn, herefter følge og tilhøre køberen, landmand Peder Iversen, som hans lovlige og velerhvervede ejendom med de samme herligheder og rettigheder, byrder og forpligtelser, hvormed ejendommen har tilhørt sælgeren efter hans adkomst og ældre adkomster under hjemmelsansvar efter loven. - Det bemærkes som vilkår for handelen iøvrigt:

at overtagelsen finder sted samtidig hermed, hvorfor ejendommen med tilbehør fremtidig står for køberens regning og risiko i enhver henseende.

at overtagelsen er skæringsdag; der udarbejdes pr. denne dag en refusionsopgørelse, hvis saldo betales kontant.

at sælgeren i henhold til skovloven på tro og love erklærer, at der på ejendommen ikke findes skov eller fredskovspligtig grund.

at køberen er gjort bekendt med og må respektere følgende servitutter:

1 - matr. nr. 7[d] er medforhæftet for: a bestemmelse i skøde 1. 14/9 - 1914 om vejret for sognefoged R0ses ejendom, b Vejret for 3[h] Aike, 1. 26/11 - 1920.

2 - Deklaration 1. 28/1 - 1932 om færdselsret for 7[a] og 8[a] Hessellund over 6, 17[a] og 21.

at køberen indtræder i sælgerens rettigheder og forpligtelser overfor Gørding Mejeri og Esbjerg Andels-Svineslagteri med ret til mælkepenge og overskud fra skæringsdagen at regne.

at sælgeren vederlagsfrit må blive boende på ejendommen indtil 1 november 1948.
at sælgeren garanterer, at der ikke i løbet af de sidste 4 år er forekommet kalvekastningssmitte hos koerne, men iøvrigt påtager sælgere sig ikke garanti i nogen retning.
at omkostningerne ved dette skødes udfærdigelse, dets stempling og tinglæsning udredes af sælger og køber hver med halvdelen. - Det erklæres på tro og love, at der af den samlede købesum falder 21.000 kr. på selve den faste ejendom, medens 20.000 kr. er vederlag for det i handelen medfulgte løsøre.

Til bekræftelse med vore underskrifter vidnefast. - Gørding den 8 september 1948.
Som sælger: Marius Pedersen. Som Køber: Peder Iversen. Tiltrædes: Gerda Pedersen.
Underskrevne bevidner hermed, at omstående underskrifter er ægte, at dateringen er rigtig og at underskrevne er myndige, samt at købere overfor mig har godtgjort at være dansk statsborger.
J. Busck, Sagfører, Vijen. Tinglæst den 8 september 1948.

Uddrag af skøde: Erklæring om ejendommens anvendelse. Ejendommen er udelukkende til helårsbeboelse, og den var indtil overdragelsen eller bliver ved overdragelsen bestemt til brug for ejeren. - Erklæring om stempelfrihed. aftalen om ejerboligens overdragelse er indgået i perioden 24 marts og 21 oktober 1993.
Underskrevne Peder Iversen, Terpvej 23, 6690 Gørding sælger, og overdrager herved til medunderskrevne - 1 - Britta Hansen, Daddellunden 13, 3, sal th., 6705 Esbjerg Ø og 2 - Jørgen Erik Christensen, Daddellunden 15, 3, sal th., 6705 Esbjerg Ø i lige sameje den mig ifølge adkomst tilhørende landbrugsejendom, der er matrikuleret som: matr. nr. 6[a] Hessellund by, Gørding af areal 1,1600 ha.
Under overdragelsen er indbefattet grund og bygninger, disses grund, mur og nagelfaste tilbehør, herunder varmeinstlationer, elinstalationer, alle slags ledninger, hegn, træer og buskvækster på grunden samt ejendommens øvrige rette legale tilliggende og tilhørende i enhver henseende. - I handelen medfølger endvidere elkomfur, emhætte, køleskab samt faste tæpper. - Desuden medfølger i det omfang det er installeret sanitet, alt i vægge og gulve monteret badeværelsesudstyr, faste indvendige og udvendige lamper, evt. pejse og brændeovne, radio og tv-antenner, postkasse, renovationsstativ,, el-radiotorer og el- og gasvandvarmere.
Af avl, besætning og driftmateriel medfølger intet. - Ejendommen overtages af køberne den 15 november 1993, hvilken dag er skæringsdag for alle udgifter. - Købesummen er 570.000 kr.
Køberne indtræder fra tiltrædelsen i sælgerens rettigheder og forpligtelser overfor disse. - Køberne erklærer : at vi er fyldt 18 år. - at vi er danske statsborgere eller statsborgere i et andet EF-land. - at vi og vore børn under 18 år efter erhvervelsen tilsammen kun vil være ejere eller medejere af en landbrugsejendom, herunder jordbrugsbedrifter i udlandet. - Omkostningerne ved nærværende skødes oprettelse m. m. betales af parterne hver med halvdelen, medens køberen alene udreder omkostningerne ved gældsovertagelsen. - Da købesummen således er berigtiget, skal den solgte ejendom herefter følge og tilhøre køberne til fuldt og endeligt eje - dog under mit vanhjemmelsansvar efter loven.

Som sælger: **Peder Iversen.** Som købere: **Britta Hansen.** **Jørgen Erik Christensen.**





Terpvej 21 matr. nr. 7^a Hessellund

	Ejer	Fæster	Hustru
	Bramminge Hovedgård	Jens Nielsen	?
1767	---	Rasmus Nielsen	?
	---	Jens Christensen	?
1832	---	Rasmus Nielsen	?
1857	---	Søren Iversen	Mette Kirstine Jørgensen
1883	Niels Jensen		?
1884	Ludvig Fr. Schlosser		?
1889	Poul Nielsen Lehmann		Mette Marie Iversen
1891	Mette Kirstine Lehmann		Enke
1891	Christen Nielsen		Mette Kirstine Lehmann
1917	Søren Andreasen Sørensen (Boisen)		Kathrine Sørensen f. Reinholdt
1918	Samme, skøde på mtr. nr. 8^b Hessellund		
1940	Engers Christian Sørensen		Karen Sørensen
1976	Hans Sørensen		?
1985	Jens Boysen		Grethe Boysen f. Madsen
1996	Finn Boysen		?

Denne ejendom lå som fæstested under Brammingegård indtil 1883, den sidste fæster var Søren Iversen. - Brammingegård var gået slægten Øllgård-Fabricius af hænde, og købmand F.Vichmand, Kolding havde overtaget hele herligheden, og det var ham, der solgte den her nævnte ejendom til fæsteren Søren Iversens svigersøn Niels Jensen, men han solgte allerede året efter ejendommen videre til Ludvig Frederik Schlosser, der tidligere havde haft forskellige ejendomme forskellige steder i Gørding sogn. - I 1878 køber han ejendommen matr. nr. 8^b i Hessellund, men den sælger han efter 2 år (1880) og køber i stedet naboejendommen matr. nr. 8^a, og i 1889 køber han også matr. nr. 7^a og lægger de 2 ejendomme sammen, bygningerne på 8^a bliver på et tidspunkt fjernet. - I 1889 går han imidlertid konkurs, og Poul Lehmann overtager falitboet (nuv. Terpvej 21). men han døde efter få år, og enken giftede sig igen i 1895 med Christen Nielsen, som så i 1914 solgte til præstegårdsforpagter Søren Andreasen Sørensen (Boisen), og han lagde 1923 jordene fra 2 ejendomme til gården, nemlig matr. nr. 8^b og 9^a - disse 4 ejendomme udgjorde en samlet parcel med bygningerne placeret på matr, nr 7^a Terpvej 21. -. I 1940 solgte Søren A. Sørensen gården til sin søn, Engers Chr. Sørensen, men han omkom sammen med en søn på 12 år ved en tragisk ulykke i 1974, og sønnen, Hans Sørensen, overog gården, men han solgte den efter nogle år til Jens Boysen, som i forvejen ejede gården matr. nr.. 3^a Hessellundvej 4. Jens Boysen solgte 1996 bygningerne med tilhørende 3 tdr. land, og lagde resten af jorden til matr. nr. 3^a Hessellundvej 4..

Kvittering på Fæstebrev fra Terman Øllgaard Fabricius tinglæst 27 Februar 1857,.
Er ophævet fra Dato af. - Kolding den 3 juli 1883. - Søren Iversen

Terpvej 21 matr. nr. 7[a] Hessellund

Købekontrakt imellem købmand F. Vichmann i Kolding og Niels Jensen af Hessellund - 1 - Jeg F. Vichmann sælger og overdrager herved til bemeldte Niels Jensen af det til Bramminge Hovedgaard hørende gods at et derunder hørende fæstested, nemlig det samme som hans svigerfader Søren Iversen indtil nu har haft i fæste, og som består af matr. nr. 7 af Hessellund, Gørding sogn og matr. nr. 20 af Bjerndrup, samme sogn, med hartkorn 4 skp. 1/4 alb., gammelskat 2 rdl. 1 mark 14 sk. eller nu 4 kr. 62 øre, og hvortil hører et tørveskifte i Hessellund Bye Fællesmose nemlig nr. 4, således som dette er afsat på et over mosen optegnet udskiftningskort. Stedet overdrages til ejendom i den stand hvori det for tiden befindes, nemlig med bygninger og disses mur og nagelfaste ting og overtages samtidig hermed. Fra den 1` d. md. regnet betaler Niels Jensen skatter og afgifter, og fra samme tid er bortfalden samtlige afgifter som hidtil have været svaret af stedet, nemlig hoveripenge og landgilde. Forøvrigt overdrages med stedet alle de rettigheder og forpligtelser som hidtil have vedkommet det og som retligen høre til samme, derunder tillige anpart i sognets behæftede kirke, hvis en sådan anpart tilkommer stedet.
2 - Købesummen andrager 2.000 kr., skriver to tusinde kroner, som skal betales kontant i 11 december termin d. å. med 4 % rente årlig fra første dag.
3 - Når købesummen er betalt som anført bliver denne kontrakt fuldbyrdet ved skøde, der skal foranstaltes meddelt af sælger, og som denne indestående forbliver uden præjudicerende retsanmærkning.
4 - Sikkerhed for købesummens betaling indestår og underskriver som selvskyldnerkautionist køberens svigerfader Søren Iversen af Hessellund, og er de begge i søgsmålstilfælde dem underkastede søgsmål og Dem ved den Forligskreds og Ret hvorunder stedet hører, med 4 og 8 dages varsel uden hensyn til andet Værneting
5 - Omkostningerne ved denne kontrakt og skødet betales af os hver med halvdelen.
6 - Nærværende handel og kontrakt omfatter alt hvad der hidtil har hørt til stedet og således som Søren Iversen har haft det i fæste, hvorhos de som flere eller andre matr. nr. hører til stedet som i post 1 er anført og sådant nærmere ..... selvom disse også skulle være indbefattede under overdragelsen. - Kolding den 3 juli 1883.
F. Vikmann. **Niels Jensen.** Som selvskyldnerkautionist **Søren Iversen.** - Vidner: Find. Kralund.

Skøde: Undertegnede købmand F. Vichmann sælger og skøder og aldeles afhænder herved til Niels Jensen overensstemmende med vedlagte købekontrakt af 3` juli 1883 d. å. med stempeltakst 13 kr. 30 øre, det af det hidtil under Hovedgården Bramminge hørende bøndergods, det sted som Søren Iversen hidtil har haft i Fæste og som består af matr. nr. 7 Hessellund af hartkorn 3 skp. 3 fdk. 2 alb. og matr. nr. 20 Bjerndrup af hartkorn 1 1/4 alb., samt 19 Hessellund 1/2 alb. med samlet gammelskat 4 kr. 62 øre. Disse jorder med påværende bygninger erholder køberen med de rettigheder, herligheder og byrder hvormed samme er mig tilskødet i forening med ejendommen "Bramminge Nygaard" . - Da køberen bemeldte Niels Jensen har berigtiget den akkorderede købesum 2.000 kr, siger to tusinde kroner, skal foranførte sted og jorder følge og tilhøre ham som fuldkomne og uigenkaldelige ejendom, som jeg skal hjemle ham efter loven. - Det bemærkes, at stedet hidtil har været bortfæstet til Søren Iversen efter fæstebrev tinglæst 27 februar 1857.
Til bekræftelse med min underskrift vidnefast, - Kolding den 16 november 1883. **F. Vichmann.**
Til vitterlighed: Kralund. S. H. Bruun. - Tinglæst den 30 november 1883. - Uden anmærkning. **Friis.**

Skøde: Underskrevne Niels Jensen, Hessellund, Gørding sogn, tilstår at have solgt og afhændet ligesom jeg herved sælger og skøder fra mig og arvinger til Ludvig Frederik Schlosser den mig efter skøde tinglæst 30 november 1883 tilhørende ejendom med bygninger, disses mur og sømfaste dele med jorder af hartkorn. Matr. nr. 7 Hessellund 3 skp. 3 fdk. 2 alb. og matr. nr.20 Bjerndrup 1 1/4 alb. gammelskat 4 kr. 62 øre. matr, nr. 19 Hessellund 1/2 alb. under nr 7, med stedets udbesætning, avl og afgrøde, gødning og brændsel og med anpart efter hartkornet i sognets kirketiende og øvrige rette tilhørende og tilliggende. - Og da købesummen 2.451 kr. 31 øre, nævner 2 tusinde firehundrede femti en kroner og 31 øre er berigtiget, tildels ved at køberen overtager og fra 11 december d. å. forrenter pantegælden til kreditforeningen i Ringkøbing, i pantebogen 2.100 kr. efter forskrivning tinglæst 30 november 1883, så skal den beskrevne ejendom herefter følge og tilhøre køberen som hans fuldkomne og uigenkaldelige ejendom med de samme rettigheder og byrder, hvormed den har tilhørt mig og under mit hjemmelsansvar for vanhjemmel. - Det bemærkes
1 - Køberen overtager straks det købte og svarer skatter, tiender og afgifter som fremtidig opkræves og resterer.
2 - Han skal endvidere fra 1` november d. å. svare aftægt til Søren Iversen og kone overensstemmende med kontrakt af 30 januar tinglæst 1 februar d. å. , og uden noget videre ansvar for mig. Aftægtens værdi for 5 år er 1.200 kr.
3 - Vi dele Bekostningerne med skrivning, stempling og tinglæsning af dette skøde, som jeg herved bekræfter ved min underskrift med tvende gode mænd til vitterlighed.
4 - For rørligt gods falder af købesummen 850 kr.
p. t . Holsted den 16 oktober 1884. - **Niels Jensen**. - Til vitterlighed: Clausen. Petersen.
Tinglæst den 24 oktober 1884. - Uden anmærkning.

Tvangsauktion over ejendommen Terpvej 23 Hessellund matr.nr. 7, 8a, 19 Hessellund og 20 Bjerndrup

Ferdinand Alexander Friis, herredsfoged og skriver i Gørding- Malt Herreder gjør vitterligt år 1888 den 10 juli blev der efter begjæring af vest og sønderjydsk Kreditforening i Ringkøbing som pant og udlægshaver afholdt offentlig 3 auktion over den Ludvig Frederik Schlosser tilhørende ejendom matr. nr. 8a, 7 og 19 Hessellund og 29 af Bjerndrup, Gørding sogn, med bygninger og jorder. - Af dokumenterne mærkes af pantagteisten Ludvig Frederik Schlosser findes ifølge skøder tinglæste 8 marts 1880 oktober 1884 at være ejer af en ejendom i Hessellund, Gørding sogn, med påstående bygninger og tilliggende jorder, som er skyldsatte for hartkorn:

Matr. nr.	8a	Hessellund 2 skp. 3 fdk. 0 1/2 alb.	gammelskat	3 kr. 40 øre
Matr. nr.	8c	Hessellund 0 skp. 0 fdk. 0 alb	do	0 kr. 01 øre
Matr. nr.	7	Hessellund 3 skp. 3 fdk 0 alb		
Matr. nr.	20	Bjerndrup 0 skp. 0 fdk. 1 1/4 alb.	gammelskat	4 kr. 62 øre
Matr. nr.	19	Hessellund 0 skp. 0 fdk. 0 1/2 alb.	do u	under matr. nr. 7

1 - Vejbyrde (under matr. nr. 8 Hessellund). - 2 - Aftægtskontrakt tinglæst 1 februar 1884 til Søren Iversen og hustru med påtegning tinglæst 20 november 1885.
3 - Panteobligation 24 oktober 1884 til Mette Marie Jensen med påtegning tingl. 26 marts 1886..... 100 kr.
4 - Panteobligation tinglæst 20 november 1885 for til vest og sønderjydsk Kreditforening ..... 4.000 kr.
5 - Skadesløsbrev tinglæst 16 april 1886 til August Schlosser og Henrik Schlosser ..... 300 kr
6 - Panteforlig tinglæst 16 september 1887 ti kammerassor Rosenvinge for 73 kr. 39 øre hæfter ikke for matr nr. 8 Hessellund. - Prioritetsorden 1 - 4 - 2 - 3 - 5 - 6 - Af konditionerne: 1 - Bemeldte ejendom med tilliggende jordejendomme nemlig:

Matr nr,	8a	Hessellund	hartkorn 2 skp. 3 fdk. 0 1/2 alb.	gammelskat	3 kr. 40 øre
Matr. nr.	7	---	--- 3 skp. 3 fdk. 2 alb		
Matr. nr.	19	---	--- 0 skp. 0 fdk. 0 1/2 alb		
Matr. nr.	20	Bjerndrup	--- 0 skp. 0 fdk. 1 1/4 alb.	gammelskat	4 kr. 62 øre
		Tilsammen	6 skp. 3 fdk. 1 1/4 alb	gammelskat	8 kr. 02 øre.

med påstående bygninger med sammes mur og nagelfast tilbehør, sælges uden ansvar for udlægshaveren i den stand der er og ved hammerslaget befindes og iøvrigt som den findes beskreven i den vurderingsforretning, som vil blive optaget til auktionsefterretning, samt med de rettigheder og forpligtelser bemeldte den efter skøde af 2 oktober 1880 og 11 oktober 1884 tinglæst 8 oktober 1880 og 24 oktober 1884 har tilhørt Ludvig Fr. Schlosser, hvorom bemærkes at der på matr. nr. 8a hæfter en vejbyrde, hvilket af køberen må respekteres. - I salget medfølger hvad der på auktionsdagen findes af oplagt hjald over udhusene, ligesom også afgrøden, såvel den indbjergede som den der endnu henstår på marken.
2 - Endvidere følger med ejendommen den på samme nuværende besætning, avlsredskaber og øvrige udbo således som det er pantsat til kreditforeningen og således som en særlig fortegnelse over samme nærmere udviser og ville Liebhavere og blive gjort bekendte med denne fortegnelse. - Den til ejendommen hørende andel i foreningens 4da series reservefond, der stedse skal følge og forblive ved lånet og pantet er selvfølgelig også medindbefattet foruden salget. - Tillæg til konditionerne udenfor købesummen og udenfor hvad køberen skal udrede efter foranstående konditioner skal køberen endvidere udrede alle, da udgifter som kreditforeningen har havt og vil få ved ejendommens drift og til pantets bevarelse, navnlig til arbejdskraft, underholdning for folk og besætning, til sædens lægning, , repræsentantens tilsigelse m. m. af Protokoltilførelsen, aftægtsmanden på stedet, Søren Iversen, mødte og begærede ejendommen opråbt med forpligtelse til at svare aftægten, dog at han ville kvittere det halve af aftægten med undtagelse af beboelse og brændsel og begravelse. - Auktionen blev derefter fremmet ved opløsning af konditionerne, Panteattest og vurderingsforretning og ejendommen opråbt. Hvorpå blev efter bud og overbud pant, Nielsen Lehmann af Seem med et bud af 4. o75 kr, nævner fire tusinde fem og halvfjerdsindstyve kroner på hvilket bud som senere er approberet, han erholdt tilslag. - Da højstbydende nu for mig har godtgjort, at han har berigtiget købesummen og opfyldt konditionerne i hvilken henseende han produceret auktion fra kreditforeningen i Ringkøbing og fra aftægtsmanden Søren Iversen, som har meddelt deres samtykke til at der udstedes auktionsskøde, og sælger og skøder jeg herved i embedsmedfør til **Poul Nielsen Lehmann** den ovennævnte ejendom matr. nr. 8a , 7 og 19 Hessellund og 20 Bjerndrup samlet hartkorn 6 skp. 3 fdk. 1 1/4 alb., gl-skat 8 kr. 02 øre, hvilken ejendom fremtidig skal følge og tilhøre ham som lovlig ejendom, overensstemmende med de fremlagte konditioner og panteattest samt det ved auktionen passerede, det uden hjemmelsansvar overfor rekvirenten og auktionsretten. - Nærværende skøde stemples efter det højeste bud 4.075 kr. plus aftægt 1.200 kr. til takst 35 kr. 15 øre. Udenfor købesummen er betalt 496 kr. - Det attesteres at auktionerne har været bekendtgjorte og at hæftelserne overensstemmende med pl. 22 april 1817. - Således udstedes dette auktionsskøde til bekræftelse under min hånd og embedssegl.
Gørding-Malt Herreder, Holsted den 19 september 1889. **F. Friis.** (LS).
Tinglæst den 22 november 1889. - Uden anmærkning.

Estraktudskrift af Gørding-Malt Herreders Skifteprotokol

Aar 1891 den 20 juli eftermiddag kl. 5 blev en skifteret sat på Herredskontoret i Holsted og betjent af skifteforvalteren i overværelse af nedentegnede, og blev da foretaget skifte efter Poul Nielsen Lehmann af Hessellund, død 20 marts 1890, efter begæring af enken Mette Kirstine, der hidtil har hensiddet i uskiftet bo med fællesbørnene. - Da såvidt passerede begærede de mødte boet extraderet til deling ifølge skifterettens §75, og da skifteretten intet herimod vidste at erindre blev boet extraderet som begært o. s. v.

Skifteretten. F. Friis. - Vidner. Clausen. N. K. Jørgensen.

Skifterettens rigtighed bekræftes. - Gørding-Malt Herreder, Holsted den 22 oktober 1891. F. Friis. (LS)

På Poul Nielsen Lehmanns enkes **Mette Kirstine Sørensens** vegne , skal jeg bede foranstående Extraktudskrift tinglæst som hendes adkomst på de hendes mand tilhørende ejendomme i Hessellund, Gørding sogn med bygninger og jorder af hartkorn:
Matr. nr. 8[a] Hessellund 0 tdr. 2 skp. 3 fdk. ½ alb. - matr. nr. 7 Hessellund 0 tdr. 3 skp. 3 fdk. 2 alb.
Matr. nr, 20 Bjerndrup 0 -- 0 -- 0 -- 1 1/4 alb.- --- - 19 --- 0 -- 0 -- 0 -- ½ --
med rette til og underliggende - Værdi 4,200 kr. - Hæftelserne kendes.
Holsted den 22 oktober 1891. **Clausen** - Tinglæst den 23 oktober 1891. - Uden anmærkning

---

Vielse - Gørding Sognekirkes ministerialbog udviser at enkemand Christen Nielsen født i Gørding sogn den 6 november 1849, og enke Mette Kirstine Sørensen født i Hessellund den 5 juni 1859 er under 11te september 1891 (atten hundrede og ni ti en) ægteviede i Gording Kirke - hvilket herved bevidnes. Sdr. Gørding - Vejrup Pastorat den 20 oktober 1891 **J. P. Aagaard** sognepræst. - Begæres tinglæst for mig som adkomst på de min hustru tilhørende ejendomme i Hessellund, Gørding sogn med bygninger og jorder af hartkorn:
Matr. nr. 8[a] Hessellund 0 tdr. 2 skp. 3 skp. ½ alb. - matr. nr. 7 Hessellund 0 tdr. 3 skp. 3 fdk. 2 alb.
Matr. nr. 20 Bjerndrup 0 -- 0 -- 0 -- 1 1/4 alb. - --- -- 19 --- 0 -- 0 - 0 -- ½ --
med rette til og underliggende. - værdi 4.200 kr. - Hæftelserne kendes.
p. t. Holsted den 21 oktober 1891 **Christen Nielsen.** - Tinglæst den 23 oktober 1891. - Uden anmærkning

---

Købekontrakt

Underskrevne husmand Christen Nielsen af Hessellund sælger og overdrager herved for mig og arvinger til præstegårdsforpagter Søren Andreasen Sørensen af Gørding den mig tilhørende ejendom bestående af: Matr. nr. 7 Hessellund, Gørding sogn af hartkorn 3 skp. 3 fdk. 2 alb., matr. nr. 8[a] ibdm. af hartkorn 2 skp. 3 fdk. 0 ½ alb., matr. nr. 19 ibdm. 0 ½ alb. og 20 Bjerndrup 1 1/4 alb., med derpå værende bygninger, disses mur og nagelfaste tilbehør, men ellers uden medfølge af noget løsøre, gødning undtagen. - Købesummen er 11.600 kr. og berigtiges ved at køberen overtager og fra 11 marts 1913 forrenter og statutmæssig afdrager gælden til v. og s. Kreditforening stor oprindelig 5.500 kr. ifølge 2 prioriteter, således at alt hvad herpå er afbetalt kommer køberen tilgode, samt at han udbetaler resten den 15 marts 1914, til hvilken dag overtagelsen er berammet. - Når købesummen således er berigtiget gives skøde på det solgte. - Der medfølger anpart i Gørding Mejeri, og køberen hæver indtægter og overskud fra overtagelsesdagen på mejeriet. - Der reserveres en leje og købekontrakt til Peter J. Lund på et stykke jord fra matr. nr. 7, idet køberen oppebærer lejeafgiften 25 øre årlig. - Endvidere reserveres en lejeret. - Sognefoged Rose skal have ret til færdsel ad en mosevej så længe vejen går der, mod at deltage i vedligeholdelsen, men må køberen fjerne vejen når han vil. - Vi deler omkostningerne ved handelen. - Jeg Søren A. Sørensen erkender at have købt ejendommen på de anførte betingelser. . -
Holsted den 17 december 1913. **Chr. Nielsen. Søren A. Sørensen.** - Vidner: Grum Schvensen. C. Sørensen.

Skøde: Da købesummen nu er berigtiget, så sælger og skøder jeg Christen Nielsen af Hessellund herved for mig og arvinger til Søren Andreasen Sørensen af Gørding den foran nævnte ejendo matr. nr. 7, 8[a] og 19 Hessellund og 20 Bjerndrup, Gørding sogn af hartkorn som foran nævnt. og med bygninger og tilbehør, og skal den nævnte ejendom fremtidig følge og tilhøre køberen som dennes rette og uigenkaldelige ejendom under mit hjemmelsansvar efter loven, mod at han i det hele retter sig efter købekontraktens bestemmelser.
p. t. Holsted den 12 marts 1914. **Christen Nielsen.** - Tinglæst den 4 september 1914. - Uden anmærkning.

Uddrag af skøde: Underskrevne Anders Peter Højen af Hessellund sælger og skøder herved for mig og arvinger til Søren A. Sørensen, Hessellund, den mig tilhørende ejendom matr. nr. 8 [b] Hessellund, Gørding sogn af hartkorn 3 fdk. 1 3/4 alb. med derpå værende bygninger, disses mur og sømfaste tilbehør, derunder kakkelovne og komfurer. - Købesummen er 2.700 kr. er berigtiger dels ved overtagelse af gæld til Husmandskreditforeningen på opr. 1.600 kr. og dels ved kontant betaling af resten, og den nævnte ejendom skal fremtidig følge og tilhøre køberen, under mit hjemmelsansvar efter loven. - Overtagelsen er sket og køberen svarer fremtidig alle skatter og afgifter. - p. t. Holsted den 7-1-1918. **A. P. Højen. S. A. Sørensen.**
Vidner: Schvensen. Damgård. - Tinglæst den 18 januar 1918. - Uden anmærkning.



Hessellundvej 14 matr. nr. 7^{c} Hessellund (se matr. nr. 9^{a} side 72)

Denne ejendom er hvad der er tilbage af den gamle hovedlod matr. nr. 9^{a} Hessellund, og ejendommen er en direkte fortsættelse fra den nedlagte ejendom, mens det meste af jorden blev tillagt matr. nr. 7^{a}

	Ejer	Hustru
1923	Mads H. Madsen	?
1923	Jens Carl Hansen	?
1923	Samme, skøde på matr. nr. 2^{l}	
1925	Samme skøde på 9^{d} og 18 Bjerndrup	
1936	Kristian L. Madsen	?
1937	Hartvig Larsen	?
1940	Kaj Mortensen (fogedudlæg)	?
1942	Jens Damberg	?
1944	Harry J. Gald	?
1945	Svend Poulsen	?
1946	Karl M. Sørensen	?
1959	Martinus Linnet	Gerda Linnet
1993	Holger Bjerg Olesen	Nora Olesen f. Poulsen

Denne ejendom kan føres langt tilbage i tiden, indtil 1867 lå den som fæstested under Bramminge hovedgård. Ejendommens bygninger lå da syd for Hessellundvej og dens jorder gik til Bjerndrup skel i nord (se kort fra 1794). Den sidste fæster var Clemmen Christensen, og det var hans svigersøn, Anders Chr. Sørensen, der købte den fri til selveje.- Anders Christian Sørensen døde 10/2-1881, og enken Karen Andreasen giftede sig igen 10/12-1883 med Asmus Boisen Højen, men han døde 1913, og en søn Anders Peter Højen blev den nye ejer. - I 1923 blev ejendommen delt, idet en søn fra Karen Andreasens første ægteskab, Søren Andreasen Sørensen, der i 1914 havde overtaget ejendommen matr. nr. 7^{a} Hessellund, Terpvej 21, fik jorden fra ejendommen matr. nr. 9^{a} Hessellund som han lagde til sin ejendom, mens Anders P. Højen beholdt bygningerne og en udmark ved Terpvej. matr. nr. 7^{b} og 8^{d} Hessellund. - Anders P, Højen solgte bygningerne, som stadig lå syd for Hessellundvej, til Jens Carl Hansen, og lagde matr. nr. 7b og 8^{d} til en gård som han havde købt i Terp, Bramming sogn. . Da bygningerne nu var udstykket fra hovedparcellen matr, nr. 9^{a} fik den udstykkede parcel med bygningerne matr. nr. 9^{d} - Forinden havde Jens Carl Hansen købt en parcel nord for Hessellundvej matr. nr. 7^{c} (udstykket fra 7^{a} Søren A. Sørensens gård) og han flyttede bygningerne over på den anden side vejen (nord for Hessellundvej), og ejendommen fik igen nyt matrikelnummer nemlig 7^{c} nuv. Hessellundvej 14. (se under matr. nr. 9^{a} og 7^{a}). Da Nora og Holger Olesen i 1997 solgte virksomhrden på Sdr. Lpurupvej 17 til en datter og svigersøn, flyttede de ud på nævnte ejendom med henblik på at nyde deres otium når den tid kommer. Nora Olesen er stadig ansat som lægesekretær på lægehuset i Gørding og er tillige formand for menighedsrådet i Gørding, mens Holger Olesen fik nogle travle år med renovering af bygningerne fra ende til anden, så det nu fremtræder som nyt, samt anlæg af indkørsel og have. En sand lystejendom..med udsigt over Ådalen..

Hessellundvej 14 matr. nr. 7^{c} Hessellund

Skøde: Underskrevne Søren Andreasen Sørensen, Hessellund, sælger, skøder og endelig overdrager for mig og arvinger til Mads H, Madsen, Gørding, parcellen matr. nr. 7^{c} Hessellund, Gørding sogn af hartkorn 1 fdk. 2 1/4 alb. med alt rette tilliggende i enhver henseende. - Købesummen er 550 kr. og er kontant betalt. - Vi erklærer på tro og love, at parcellens værdi i Handel ikke overstiger købesummen. - Overtagelsen er sket, og køberen svarer alle de skatter og afgifter af det solgte, der vedrører tiden fra og med den 1 april 1920
Det reserveres, at parcellen er medforhæftet for: Bestemmelse i skøde tinglæst 4 september 1914 om vejret for sognefoged Roses Ejendom og med vejret for matr. nr. 3^{h} Aike tinglæst 26 november 1918. - Parcellen skal fremtidig følge og tilhøre køberen som hans rette og uigenkaldelige ejendom og under sælgerens hjemmelsansvar efter loven. - Holsted den 29 december 1922 **Søren Andreasen Sørensen.** Gørding den 30-12-1922 **Mads Hansen Madsen** Tinglæst den 12 januar 1923 uden anmærkning.

Skøde: Underskrevne Mads H. Madsen, Gørding, sælger, skøder og endelig overdrager herved for mig og arvinger til husmand Jens Carl Hansen, Hjortkjær parcellen matr. nr. 7^{c} Hessellund Gørding sogn af hartkorn 1 fdk. 2 ½ alb. med sit rette tilliggende. - Købesummen er 650 kr. og berigtiges på aftalt måde. - Overtagelsen er sket og køberen svarer alle fremtidige skatter og afgifter. - Det reserveres, at parcellen er medforhæftet for: Bestemmelse i skøde læst 4-9-1914 om vejret for sognefoged Roses ejendom, og med vejret for 3^{h} Aike læst 26-11-1918. - Sælgeren er hjemmelsansvarlig. - Holsted den 27 februar 1923. **Mads Hansen Madsen.** - Tinglæst 2 marts 1923. - Uden anmærkning.
Parcellen er i herværende matricul anført således: Udstykningsdato den 3-1- 1922 matr. nr. 7^{c} Hessellund by, køberens navn Mads Hansen Madsen, hartkorn 0 tdr. 0 skp. 1 fdk. 2 ½ alb. - Ingen særskilt vurdering til ejendomsskyld.
Forfaldne skatter er betalte til oktober termin inkl. - Ribe amtstue den 28 februar 1923. B. Jørgensen. FM.

Skøde: Underskrevne Anders Peter Højen, Terp, sælger, skøder og endelig herved for mig og arvinger til: husmand Jens Carl Hansen, Gørding, parcellen matr. nr. 9^{d} Hessellund Gørding sogn, af hartkorn 2 fdk. 2 alb. med påstående bygninger, disses mur og nagelfaste tilbehør med avl på roden og alt øvrige rette tilliggende i enhver henseende. - Købesummen er 3.800 kr. og er berigtiget. - Overtagelsen er sket, og køberen svarer alle skatter og afgifter af enhver art af det solgte, der vedrører tiden fra og med i dag. - Det reserveres, at parcellen er medforhæftet for interesentskabskontrakt om Gørdingkanalen læst 30-10-1874. - Parcellen skal fremtidig følge og tilhøre køberen som hans rette og uigenkaldelige ejendom under sælgerens hjemmelsansvar efter loven. - Det solgte står i enhver henseende for køberens regning og risiko også således, at han i ildebrandstilfælde oppebærer assurancen. - Parterne betaler hver halvt skøde, hvorved nu bemærkes, at J. C. Hansen er fri for betaling heraf. - Holsted den 17 august 1923. **A. P. Højen. Jens Carl Hansen.** - Parcellen er i herværende matrikul anført således: Udstykningsdato 31-1-1924. matr. nr. 9^{d} Hessellund Gørding sogn Jens Carl Hansen, 0 tdr. 0 skp. 2 fdk. 2 alb. - Vurderingssum til ejendomsskyld 23-6-1924: 4.000 kr. - Forfaldne skatter er betalte til oktober termin 1924 inkl.. Ribe Amtstue den 1 juli 1925. B. Jørgensen. Fm. - Matr. nr. 9^{d} Hessellund Gørding sogn, var ved 4' alm. vurdering i 1920 vurderet i forening med matr. nr. 9^{a} 9^{c} 9^{e} og 18 Hessellund, samt 1^{c} Aike, Gørding sogn. til 7.000 kr. - Skatterne af fornævnte ejendom er betalte til april termin 1925 inkl. - Ribe Amtstue den 3 september 1925. Knudsen assistent. - Tinglæst den 23 oktober 1925. - Uden anmærkning.

Skøde: Underskrevne landmand Jens Carl Hansen, Hessellund, sælger, skøder og aldeles overdrager herved til Søren (Boisen) Sørensen af Hessellund den mig tilhørende parcel, der ifølge landbrugsministeriets udstykningstilladelse af 3-1-1924 er bleven udstykket fra matr. nr. 9^{d} Hessellund, og skyldsat under matr. nr. 9^{e} Hessellund by, Gørding sogn, uden hartkorn, med alt rette tilbehør og tilliggende, således som af køberen overtaget. - Og da købesummen 50 kr. allerede af køberen er berigtiget efter aftale, så skal bemeldte parcel, matr. nr. 9^{e} Hessellund, herefter tilhøre køberen, Søren Boisen Sørensen, som hans lovlige og velerhvervede ejendom, med de samme herligheder, pligter og byrder, hvormed den hidtil har tilhørt mig, fri for lovlig tiltale og vanhjemmel. - Parcellens allerede påhvilende forhæftelser og servitutter reserveres ved tinglæsning. - Køberen oppebærer alle af parcellen fremtidig flydende frugter og indtægter, imod at han til gengæld svarer alle af samme dående skatter og offentlige afgifter. - På tro og love erklæres, at den foran ansatte købesum af os anses at være den virkelige værdi. - Til bekræftelse med underskrift vidnefast. **Jens Carl Hansen. Søren (Boisen) Sørensen.** - Til vitterlighed. K. L. Kristensen. Jens Chr. Nielsen.
Tinglæst den 23 oktober 1925. - Uden anmærkning.

Nedlagt ejendom matr. nr. 8[a] Hessellund

	Ejer	Fæster	Hustru
1841	Bramminge Hovedgård	Andreas Andersen	
1875	Andreas Andersen		?
1877	Niels Lauridsen, Aike (tiender)		?
1878	Hans Peter Nielsen		?
1879	Marie Elise Christensen født Nissen		
1880	Ludvig Fr. Schlosser		?
1889	Samme som matr. nr. 7[a] Hessellund		
1891	do		
1891	do		
1917	do		
1823	do	skøde på matr. nr. 9[q]	
1940	do		

Denne ejendom blev nedlagt i 1889 og sammenlagt med matr. nr. 7[a] Hessellund (nuv. Terpvej 23)

Skjøde: Underskrevne løjtnant propietær Fabricius, Bramminge tilstår herved , at jeg af det under Brammingegaard hørende bøndergods har solgt og herved skøder til Andreas Andersen, Hessellund det sted, bemeldte Hessellund, Gørding sogn, som køberens fader Anders Andersens hidtil har havt i Fæste, ifølge fæstebrev, der nu er kvitteret, med stedets bygninger og tilliggende jorder af hartkorn under matr. nr. 8 Hessellund 3 skp. 2 fdk. 2 1 1/4 alb. og 19 Bjerndrup 1 1/4 alb., gammelskat2 rdl. 30 sk., hvorimod stedets andel i fællesmosen matr. nr. 16 Hessellund er af sælgeren forbeholdt, og medfølger altså ikke i overdragelsen.
Og da den akkorderede købesum 2.200 kr. er betalt, så skal fornævnte sted matr. nr. 8 Hessellund og 19 Bjerndrup fremtidig tilhøre køberen Andreas Andersen med de samme rettigheder og byrder hvormed jeg selv har ejet det, dog bemærkes at sælgeren er forbeholdt fri vej over stedets hedelod til den forbeholdne mose, hvorimod køberen har ret til i denne samme mose årlig, sålænge hans fader Anders Andersen lever, at grave og hjembjerge aftægtsklynene, men ej flere, dog under sælgerens anvisning.
Køberen har allerede i sidste efterår overtaget og tiltrådt stedet, og svarer fremdeles alle skatter og afgifter af samme.. - Dette skøde, som bekostes alene af køberen, stadfæstes med vidnefast underskrift.
Bramminge den 25 juni 1875. V. Fabricius. - Til vitterlighed: Jørgensen- Chr. Nielsen.

Aftægtskontrakt imellem Anders Andersen, Hessellund som aftægtstager for livstid og søn Andreas Andersen som aftægtsgiver. - 1 - Til beboelse erholder aftægtsmanden de 2 østligste fag af stedets stuehus, under bjælkerne, samt fælles afbenyttelse med stedets beboere af husets forstue. - Havejord, naturalier og tjenesteydelser m. v. - Tinglæst den 2 juli 1874. (se herredsprotokollen 2 juli 1875 løbnr. 15)

Skøde: Underskrevne Andreas Andersen, Hessellund sælger og skøder herved til gårdmand Hans Peter Nielsen, Skølvadgård mit sted matr. nr. 8[a] og 8[c] Hessellund 0 tdr. 2 skp. 3 fdk. ½ alb. , og gammelskat 3 kr. 40 øre og 1 øre, med påstående bygninger, mur og nagelfaste tilbehør samt kakkelovn. - Og da købesummen 2.000 kr nævner to tusinde kroner er berigtiget dels ved at køberen overtager af pantegælden til løjtnant Fabricius 1.200 kr. efter obligation tinglæst 2 juli 1875, og afskriver på tilgodehavende for mig efter skadesløsbrev tinglæst 2 juli 1875 600 kr., og på pantekrav tinglæst 20 marts 1874 200 kr., så skal stedet herefter tilhøre køberen som lovlig og velerhvervet ejendom under mit hjemmelsansvar efter loven, at gælden til Fabricius hæfter ialt 2.000 kr. er køberen bekendt. - Det bemærkes - 1 - Foruden købesummen overtager og svarer køberen fra den 1 maj d. å., denne dag inkl. aftægten til Anders Andersen efter kontrakt 2 juli 1875 af værdi for 5 år 500 kr. - 2 - Der reserveres vejret for løjtnant Fabricius, hvorimod medfølger den i mit skøde omtalte ret til sålænge aftægtsmanden lever, at grave og hjembjerge aftægtsklynene men ej flere, efter ejeren, løjtnant Fabricius' anvisning, i den stedet forhen tilhørende mose. - 3 - Køberen modtager stedet 1 april d. å. og svarer skatter og afgifter forsåvidt forfaldne efter den tid. - 4 - Omkostningerne betales af os hver med halvdelen. - p. t. Holsted den 30 marts 1878. **Andreas Andersen.** Til vitterlighed. Clausen. Damberg.
Imod tinglæsningen af omstående skøde vides herfra intet at erindre. - Det bemærkes at der ifølge udstykningsresolutionen svares i præstekorntiende af parcellen matr. nr. 8[a] 1 skæppe rug.
Ribe Amtstue den 6 april 1878 H. Nielsen. - Tinglæst 12 april 1878. - Anmærkning: På det solgte falder af den 22/2- 1878 tinglæste panteforlig fra Andreas Andersen til Jens Jensen 76 kr. 58 øre. - N. Petri.

Mmatr. nr. 8[a] Hessellund

Skøde: Underskrevne hans Peter Nielsen af Skølvadgård sælger, skøder og aldeles overdrager herved til Lauge Christensens enke Marie Eline Christensen født Nielsen det mig ifølge skøde af 20 marts 1878 tinglæst 12 april s. å. tilhørende sted matr. nr. 8[a] og 8[c] Hessellund, Gørding sogn af hartkorn ialt 2 skp. 3 fdk. ½ alb. gammelskat 3 kr. 41 øre med bygninger og tilbehør, hvilken ejendom køberen modtager med de rettigheder og forpligtelser hvormed den har tilhørt mig, og hvorved navnlig bemærkes at det over stedets hedelod er reserveret vejret-
Da køberen har berigtiget den akkorderede købesum 2.000 kr., skriver to tusinde kroner, dels ved at han overtager, tilsvarer og fra 11 f. m. forrenter den på stedet hæftende gæld til løjtnant Fabricius stor 1.200 kr., skriver et tusinde to hundrede kroner uden udgift og ansvar for mig, dels på anden måde, så skal ovennævnte sted matr. nr. 8[a] og 8[c] af Hessellund herefter tilhøre Marie Eline Christensen som hendes fuldkomne og uigenkaldelige ejendom, hvilken jeg hjemler hende efter loven med frit og ubehæftet skøde.
Det bemærkes at der på det solgte sted hæfter 2.000 kr. til løjtnant Fabricius, men de 800 kroner af denne gæld skal være køberen uvedkommende, og forpligter sælgeren H. P. Nielsen sig til at friholde køberen i så henseende for at være fri for ansvar, og skal han være pligtig til at udbetale disse 800 kr. i 11 december termin 1880, og til denne tid frigøre stedet for hæftelsen forsåvidt disse 800 kr. angår. - Omkostningerne ved denne handel deles lige mellem parterne.
Køberen har allerede tiltrådt stedet og udreder alle af samme gående skatter og afgifter.
Til bekræftelse med vore underskrifter med bemærkning at gælden til Fabricius udgør 2.000 kr. for tiden nærværende i Kolding den 8 juli 1879. **H. P. Nielsen.** **Marie Eline Christensen.** m. f. p.
Til vitterlighed: J. L. Hansen. H. P. Hansen. - Tinglæst 18 juli 1879. - Uden anmærkning.

Den 8 oktober 1880 Løbenr. 2 Stempel 12 kr.

Skøde

Underskrevne Lauge Christensens enke Marie Eline Christensen født Nielsen af Hessellund tilstår herved, at jeg til Ludvig Frederik Schlosser af Hessellund har solgt det mig ifølge skøde, tinglæst 18 juli 1879 tilhørende sted med påstående bygninger og tilliggende jorder, der er skyldsatte således:

Matr. nr.	8[a]	Hessellund	0 tdr. 2 skp. 3 fdk. ½ alb.	gammelskat 3 kr. 40 øre.
Matr. nr.	8[c]	Hessellund	0 tdr. 0 skp. 0 fdk. 0 alb.	do 0 kr. 01 øre.

Og da købesummen 1.800 kr., nævner et tusinde otte hundrede kroner, er berigtiget dels ved at køberen overtager en gæld af 1.200 kr. til V. Fabricius, dels ved at han overtager gæld til Sparekassen i Ribe til rest 136 kr. 12 øre, og til Sydjydske Landmandsbank til rest 140 kr., og endelig ved kontant betaling af resten 323 kr. 88 øre, så skal den nævnte ejendom med rette til og underliggende fremtidig følge og tilhøre køberen Ludvig Frederik Schlosser med samme ret og adkomst hvormed jeg selv har ejet den, under mit hjemmelsansvar efter loven. - Det bemærkes - 1 - Køberen overtager og tiltræder ejendommen straks, og svarer efter i dag alle skatter og afgifter af ejendommen.
2 - Renterne af de overtagne 1.200 kr. svarer køberen fra sidst afvigte juni termin. Køberen skal tåle at gælden til V. Fabricius henstår i pantebogen lydende på 2.000 kr. og hæfter ligeledes på matr. nr. 8[b] Hessellund og 19 Bjerndrup, hvis ejer udreder de 800 kr., jeg svarer alle til 11 juni sidst resterende renter af de 1.200 kr.
3 - En påhvilende vejbyrde reserveres.
4 - Omkostningerne ved dette skøde helt igennem betales af os hver med halvdelen.
Under min hånd vidnefast. - p. t. Holsted den 20 september 1880. **Marie Eline Christensen.** m. f. p.
Til vitterlighed ifølge 1 - 5 - 7. Petersen. S. S. Nielsen.
Tinglæst den 8 oktober 1880. - Uden anmærkning. - Clausen. cst.

Vidner: Schvensen. Damgård. - Tinglæst den 18 januar 1918. - Uden anmærkning.

Nedlagt ejendom matr. nr. 8^{b} Hessellund

	Ejer	hustru
1877	Claus D. C. Bevensen	?
1878	Mads Christoffersen	?
1878	Ludvig Fr, Schlosser	?
1880	Chr. Chr. Holm	?
1890	Niels Nielsen, Høe	?
1895	Peter Eriksen Feldskov	?
1903	Anders Christensen	?
1904	Thøger Jensen Laugesen	
	Marie Kirstine Laugesen	
	tilladelse til at sidde i uskiftet bo	
1913	Samme som matr. nr. 9^{a} Hessellund	
1915	S. A. Sørensen til samme på matr. nr. 1^{c} Aike	
1948	Samme som matr. nr. 7^{a}Hessellund	

Skøde: Underskrevne Andreas Andersen der ifølge skøde læst 2 juli 1875 ejer stedet matr. nr. 8 Hessellund og 19 Bjerndrup tilstår at jeg til Claus Ditlev Christian Bevensen har solgt nogle jorder fra ovennævnte ejendom, hvilke jorder ved indenrigsministeriets udstykningstilladelse af 25 september 1876 er fraskilte denne og under betegnelsen matr. nr. 8^{b} Hessellund og 19 Bjerndrup er tildelte hartkorn henholdsvis 3 fdk. 1 3/4 alb. og 1 1/4 alb. gammelskat tilsammen 1 kr. 21 øre, hvoraf der svares præstetiende 1 ½ fdk rug. - Disse jorder har køberen selv bebygget. Og da købesummen 800 kr. nævner otte hundrede kroner er berigtiget ved udstedelse af obligation, så skal de fornævnte jorder herefter følge og tilhøre køberen som lovlige og velerhvervet ejendom, med de samme rettigheder, pligter og byrder hvormed jeg ifølge min ovennævnte adkomst har ejet og besiddet samme, og hvortil jeg bliver hjemmelsmand efter loven. - Det bemærkes - 1 - Foruden købesummen skal køberen af den på ejendommen aftægt til min fader, Anders Andreasen, yde et årligt bidrag af 16 kr., der betales hvert års 1 maj og 1 november med halvdelen. - 2 - Han skal tåle at der på det solgte i forening med grundejendommen hæfter ifølge panteobligation tinglæst 2 juli 1873 til Vilhelm Fabricius for 2.000 kr. - 2 skadeslosbrev tinglæst samme dag til H. P. Hansen for 1.000 kr. og - 3 - Den fornævnte aftægt til min fader ifølge kontrakt tinglæst 2 juli 1873, hvorhos han skal tåle en V. Fabricius tilkommende ret til vej. - Køberen har alt overtaget det købte, hvoraf han svarer alt hvad af samme svares bør. - 4 - Der indrømmes køberen ret til vej langs skellet mod syd for at komme til landevejen. - 5 - Jeg forpligter mig til, når køberen forlanger, at skaffe pengegælden 3.000 kr. udslettet som hæftelse på det solgte. - Under min hånd vidnefast. p. t. Holsted den 20 januar 1877. Andreas Andersen. - Til vitterlighed: Petersen. August Clausen. - Med bemærkning at udstykningstilladelsen er af 25 september, vides intet mod dette skødes tinglæsning at erindre. Ribe Stiftamt den 31 januar 1877. August Gjern. - Tinglæst den 16 marts 1877. - Uden anmærkning.

Skøde: Underskrevne Claus Ditlev Christian Bevensen af Hessellund, der ifølge skøde af 20 januar 1877 tinglæst 16 marts 1877, ejer stedet matr. nr. 8^{b} Hessellund og 19 Bjerndrup af hartkorn 3 fdk. 1 3/4 alb. og 1 1/4 alb. gammelskat 1 kr. 21 øre, hvoraf der svares præstetiende 1 ½ fdk. rug, tilstår at jeg til Mads Christoffersen af Bjerndrup har solgt denne min ejendom med påstående bygninger, avl og afgrøde, alt uden undtagelse for den sum 1.600 kr., er et tusinde seks hundrede kroner. Og da købesummen er berigtiget derved at køberen overtager den på ejendommen hvilende pantegæld til Andreas Andersen, Hessellund stor otte hundrede kroner, til Ribe Landmandssparekasse 500 kr. og 525 kr. til Holsted Sparekasse, 160 kr. til Jørgen J. Bolding, konkursbo 53 kr. 69 øre, resten 41 kr. 31 øre. Dags dato udstedt bevis til Claus Ditlev Chr. Bevensen, så skal den fornævnte ejendom herefter tilhøre køberen med de samme herligheder, rettigheder, pligter og byrder hvormed jeg ifølge min ovennævnte adkomst har ejet og besiddet samme, hvortil jeg bliver hjemmelsmand efter loven. - 1 - Foruden købesummen skal køberen af den på ejendommen hæftende aftægt til Anders Andersen i Hessellund svare et årligt bidrag af 16 kr., der betales hvert års 1 maj og 1 november hver gang med halvdelen. - 2 - Han skal tåle at der på det solgte i forening med Anders Andersens ejendom hæfter 1 panteobligation tinglæs 2 juli 1875 til V. Fabricius for 2.000 kr. - 2 skadeslosbreve tinglæst samme dag for 1.000 kr. til H. P. Hansen. - 3 - Den forannævnte aftægt til Anders Andersen ifølge kontrakt tinglæst 2 juli 1875, hvorhos han skal tåle en V. Fabricius tilkommende ret tilvej. - Køberen har alt modtaget det købte, hvoraf fremtidig svarer alt hvad af samme svares bør. - 4 - Der indrømmes køberen ret til vej langs skellet i syd over Anders Andersens ejendom for at komme til landevejen. - Således indgået under min hånd vidnefast. p. t. Holsted den 22 januar1878. - Claus Ditlev Christian. Bevensen. - Til vitterlighed: P. C. Bolding. Jørgen J. Bolding. - Tinglæst den 25 januar 1878. - Uden anmærkning.

Matr. nr. 8^{b} Hessellund

Skøde: Underskrevne Mads Christoffersen af Bjerndrup, der ifølge skøde af 22 januar 1878 tinglæst 25 januar samme år, ejer stedet matr. nr. 8^{b} Hessellund og 19 Bjerndrup af hartkorn forholdsvis 3 fdk. 1 3/4 alb. og Bjerndrup 1 1/4 alb. gammelskat tilsammen 3 kr. 21 øre, hvoraf der svares præstetiende 1 ½ fdk. rug, tilstår at jeg til Ludvig Frederjk Schlosser af Terpling har solgt denne min ejendom med påstående bygninger, avl og afgrøde, alt uden undtagelse for den akkorderede købesum 1.700 kr. , er et tusinde og syv hundrede kroner. - Den her akkorderede købesum berigtiges således, køberen overtager den på ejendommen hvilende pantegæld Andreas Andersen, Hessellund for 800 kr. - 600 kr. betales ved dette skødes underskrift, og resten 300 kr. betales med 50 kr. årlig, første gang 11 juni termin 1879, hvilken sum forrentes med 4 % p. a. hvert års 11 juni termin 1878. - Den fornævnte ejendom skal således tilhøre køberen som hans lovlige og velerhvervede ejendom med de samme herligheder, rettigheder, pligter og byrder hvormed jeg ifølge min nedennævnt adkomst har ejet samme og hvortil jeg bliver hjemmelsmand efter loven.- Det bemærkes - 1 - Foruden købesummen skal køberen af den på ejendommen hæftende aftægt til Andreas Andersen, Hessellund yde et årligt bidrag af 16 kr., der betales hvert års 1? maj og 1? november hver gang med halvdelen. - 2 - Han skal tåle at der fra det solgte i forening med Anders Andersens ejendom hæfter - 1 - Panteobligation: tinglæst 2 juli 1875, til V. Fabricius 2.000 kr. - 2 - Skadesløsbrev tinglæst samme dato til H. P. Hansen for 1.000 kr. - 3 - Den fornævnte aftægt til Andreas Andersen, som ifølge kontrakt tinglæst 2 juli 1875 hvorfor han skal tåle en V. Fabricius tilkommende ret til vej. - 3 - Køberen har alt overtaget det købte og svarer heraf alle udgifter fra 1? maj dette år. - 4 - Der indrømmes køberen ret til vej langs skellet imod syd over Andreas Andersens ejendom for at komme til landevejen. - Således indgået under vore hænder vidnefast. F. T. Gørding den 28 juni 1878. Mads Christoffersen. - Til vitterlighed: N. Thomsen. P. C. Bolding.
Restkøbesummen 300 kr . er berigtiget ved udstedelse af obligation, samt købesummen nu fuldstændig er berigtiget. - Gammelskatten er rettelig 1 kr. 21 øre, og køberens navn er Ludvig Fr. Schlosser. - p. t. Holsted den 16 juli 1878. **M. Christoffersen**. - Vidner: Petersen. Damberg.- Tinglæst sen 26 juli 1878, Uden anmrk.

Skøde: Underskrevne Ludvig Frederik Schlosser i Hessellund tilstår herved at jeg til Chr, Christensen Holm, Jernvedlund har solgt den mig ifølge skøde tinglæst 26 juli 1878 tilhørende ejendom i Hessellund, Gørding sogn med påstående bygninger og tilliggende jorder, der er skyldsatte således: Matr. nr. 8^{b} Hessellund 0 tdr. 0 skp. 3 fdk. 1 3/4 alb. og matr. nr. 19 Bjerndrup 0 tdr. 0 skp. 0 fdk. 1 1/4 alb., gammelskat 1 kr. 25 øre. - Og da købesummen 1.950 kr., nævner et tusinde ni hundrede femti kroner, er berigtiget derved at køberen overtager 800 kr. til W. Fabricius ifølge en den 2 juli 1875 tinglæst panteobligation stor 2.000 kr., så de 1.200 kr. overtages af ejeren af matr. nr. 8^{a} Hessellund, samt ved kontant betaling af resten 1.150 kr., så skal den fornævnte ejendom med rette til og underliggende følge og tilhøre køberen Christian Christensen Holm, med samme ret og adkomst hvormed jeg har ejet den, under mit hjemmelsansvar efter loven. - 1 - Køberen overtager ejendommen den 1 november næstkommende, men allerede fra nu af står den for hans regning og risiko i enhver henseende, navnlig i tilfælde af at bygningerne ved ulykkelig hændelse skulle afbrænde, genopføres den ved at hæve assurancesummen. - 2 - Med i handelen følger 1 kakkelovn, 1 ko, 1 kalv, nogle gamle fjæl samt al den indavlede sæd, fourage, brændsel og Gødning, såat intet må være bortført, men sælgeren har ret til, indtil han fratræder ejendommen at benytte til husets brug af avlen. -3 - En vejret for Fabricius reserveres, hvorimod med stedet følger ret til vej over Andreas Andersens tidligere ejendom. - 4 - Køberen skal tåle at obligationen til Fabricius hæfter med sit fulde beløb 2.000 kr. på den solgte ejendom, samt at der på stedet hæfter pantegæld 1.000 kr. til kreditforeningen, som jeg, sælgeren, skal besørge udslettet uden ophold. - 5 - Omkostningerne ved dette skøde helt igennem betales af os hver med halvdelen. - Under min hånd vidnefast. p. t. Holsted den 20 september 1880. - Det tilføjes at sælgeren betaler alle før 1 november forfaldene skatter og afgifter samt renter til 11 december termin af de 800 kr. til Fabricius. - For besætning regnes 150 kr., såat ejendommens købesum er 1.800 kr. **Ludvig Frederik Schlosser.** - Til vitterlighed: Petersen. S. S. Nielsen. - Tinglæst den 8 oktober 1880. - Uden anmærkning.

Uddrag af skøde: Underskrevne Chr. Christensen Holm sælger og skøder herved for mig og arvinger til Niels Nielsen (Høe) den mig efter skøde læst 8 oktober 1880 tilhørende ejendom, matr. nr. 8^{b} Hessellund af hartkorn 3 fdk. 1 3/4 alb. og 19 Bjerndrup 1 1/4 alb., gammelskat 1 kr. 21 øre, med bygninger, disses mur og sømfaste dele, den ved tiltrædelsen i behold værende avl og afgrøde og gødning og brændsel, hvoraf indtil da intet må bortføres, 1 ko og flere andre aftalte besætningsgenstande samt øvrige rette tilhørende og tilliggende. - Og da købesummen 2.000 kr. er berigtiget, dels ved kontant betaling og dels ved at køberen overtager pantegælden til kreditforeningen, så beskrevne sted herefter følge og tilhøre køberen Niels Nielsen (Høe), med samme ret som det har tilhørt mig og under mit hjemmelsansvar. - Bemærkninger og reservationer som under foranstående skøde. - Dette skøde bekostes af os hver med halvdelen., på rørligt gods falder 400 kr. - p. t. Holsted den 16 januar 1890.. **Chr. Holm**. Vidner: Clausen Petersen. - Tinglæst den17 januar 1890. - Uden anmærkning.

Matr. nr. 8^{b} Hessellund

Skøde

Jeg, Niels Nielsen (Høe), sælger og skøder herved fra mig og arvinger til Peder Eriksen Feldskov, den mig efter skøde 17 januar 1890 tilhørende ejendom i Hessellund, Gørding sogn med bygninger, de mur og sømfaste dele, kakkelovne og med jorder af hartkorn matr. nr. 8^{b} Hessellund 3 fdk. 1 3/4 alb. og matr. nr. 19 Bjerndrup gammelskat 1 kr.21 øre, med besætning, inventarium, gødning og brændsel og andet rette tilhørende og tilliggende, derunder vejret over Anders Andersens tidligere ejendom, Fabricius har ret til vej som reserveres.
Og da købesummen 2.000 kr., skriver to tusinde kroner er berigtiget dels ved kontant betaling, dels ved obligation og dels ved, at køberen overtager og fra 11 december forrenter pantegælden til vest og sønderjydsk Kreditforening efter obligation, læst den1 april 1892, så skal ovennævnte ejendom herefter følge og tilhøre Peder E. Feldskov som fuldkommen, uigenkaldelige og uindskrænkede ejendom under mit hjemmelsansvar efter loven. - Det bemærkes - 1 - Køberen har modtaget det købte og svarer fremtidig faldende skatter og afgifter. - 2 - På rørligt gods falder af købesummen 400 kr.. - Under min hånd vidnefast p. t. Holsted den 22 juni 1895. - **Niels Nielsen** (Høe). - Til vitterlighed: Clausen. Jørgensen. - Tinglæst 28 juni 1895 -Uden anmrk.

Skøde: Underskrevne Peter Eriksen Feldskov sælger og overdrager herved til Anders Christensen af Vamdrup den mig ifølge skøde læst 22 juni 1895 tilhørende ejendom, matr. nr. 8^{b} Hessellund af hartkorn 3 fdk. 1 3/4 alb. og matr. nr. 19 Bjerbdrup 1 1/4 alb., gl.skat 1 kr. 21 øre med bygninger, disses mur og sømfaste dele samt øvrige tilhørende og tilliggende.-
Købesummen er 2.325 kr. og berigtiges således at køberen overtager og fra 11 juni d. å. forrenter så sket nyt lån som sælgeren til den tid kan opnå i Husmandskreditforeningen i Aalborg, hvorimod bemærkes, at alle omkostninger ved ordningen af dette lån skal betales af sælgeren. Derefter betaler køberen i dag ved denne kontrakts underskrift kontant 300 kr. For restbeløbet således som dette viser sig at blive efter at lånet til Husmandskreditforeningen er ordnet udsteder køberen panteobligation til sælgeren , hvilken obligation skal forrentes med 4 % p. a. og afskrives med 50 kr. den 1 november hvert år første gang den 1 november 1903 indtil hele beløbet er betalt. Samtidig med denne obligations udstedelse er køberen berigtiget til at forlange skøde på ejendommen. For obligationens pålydende gives 2` prioritets panteret i den solgte ejendom næst efter det ommeldte lån i husmandskreditforeningen.
Overtagelsen af ejendommen sker den 1 juni d. å. og betaler køberen alle efter 11 juni d. å. forfaldne skatter og afgifter samt renter ejendommen vedrørende. - Alle omkostninger ved købekontrakt og skødets udfærdigelse, stempling og tinglæsning betales af køber og sælger med halvdelen af hver. På købesummen falder400 kr. for medfulgt rørligt gods idet al avl og redskabsting medfølger i handelen. - Den i mit og ældre skøder omtalte vejret for Fabricius reserveres, men med dette skøde følger ret til vej over Andreas Andersens tidligere ejendom,, se mit skøde og skøder læst den 17 januar og 16 maj år 1877.

p. t. Holsted den 28 maj 1903. - Som køber: **Andres Christensen.** Som sælger: **P. E. Feldskov.**
Til vitterlighed: Grum Schvensen. Hincke.

Skøde. - Da nu Købesummen er berigtiget skøder jeg herved til Anders Christensen mit ommeldte sted matr. nr. 8^{b} Hessellund og 19 Bjerndrup med bygninger og jorder af hartkorn som nævnt. Og skal denne ejendom således fremtidig følge og tilhøre Anders Christensen som lovlig og velerhvervet ejendom, under mit hjemmelsansvar efter loven, iøvrigt henholdes til Købekontrakten.
p. t. Holsted den 25 juli 1903. **Peter Eriksen Feldskov.** Til Vitterlighed: Anders Sørensen. Clausen.
Tinglæst den 31 juli 1903. - Uden anmærkning.

Panteobligation lån nr.5284o, 2` afdeling.

Underskrevne husejer Anders Christensen tilstår herved med den mig tilhørende ejendom matr. nr. 8^{b} Hessellund og 19 Bjerndrup beliggende i Gørding sogn og herred, Ribe amt, således som denne nærmere nedenfor findes betegnet og beskrevet i den under 30 april 1903 på statutmæssig måde afholdte vurderingsforretning at være indtrådt som medlem af Kreditforeningen af ejere af mindre ejendomme på Landet i Jylland dens 4% afdeling for den sum 1.600 kr. skriver et tusinde seks hundrede kroner hvilket beløb o. s. v. - vide conceptobligation fra 11 juni 1903 at regne o. s. v. - giver jeg herved Kreditf. 1` panteret i den ovennævnte mig efter adkomst, som læses samtidig hermed, tilhørende ejendom i Hessellund og Bjerndrup byer, Gørding sogn og herred, Ribe amt., ansat under matr. nr. 8^{b} Hessellund af hartkorn 3 fdk. 1 3/4 alb. og 19 Bjerndrup 1 1/4 alb. gl.skat 1 Kr. 21 øre o. s. v. - p. t. Holsted den 25 juli 1903. - **Anders Christensen.**
Tinglæst den 31 juli 1903.

Matr. nr. 8^{b} Hessellund

Skøde

Underskrevne Anders Christensen sælger og skøder herved for mig og arvinger til Thøger Jensen Laugesen mit sted, matr. nr. 8^{b} Hessellund af hartkorn 3 fdk. 1 3/4 alb, og matr. nr. 19 Bjeredrup 1 1/4 alb., gammelskat 1 kr. 31 øre, med bygninger, disses mur og sømfaste dele, kakkelovn, komfur og andet rette tilhørende og tilliggende, derunder ret til vej over Andreas Andersens tidligere ejendom efter mit skøde og skøder tinglæste 28 juni 1895, 17 januar 1890 og 6 marts 1877. - Og da købesummen 2.800 kr. nævner to tusinde otte hundrede kroner er berigtiget bl. a. ved at køberen overtager pantegælden 1.600 kr. til Husmands - kreditforeningen , så skal ommeldte sted herefter følge og tilhøre Thøger Jensen Laugesen som hans fuldkomne, uigenkaldelig og uindskrænkede ejendom, under mit hjemmelsansvar efter loven, mod at han svarer fremtidig faldende skatter og afgifter samt renter m. v. af kreditforeningsgælden pr. 11 juni 1904 og fremdeles. - Det bemærkes:

1 - Med i handelen er solgt de i huskesedlen omtalte besætnings og løsøregenstande.
2 - Overskud af mejeriet til forårshalvåret tilkommer sælgeren.
3 - På rørligt gods falder af købesummen 200 kr.
4 - Den i mit og ældre skøder omtalte vejret for Fabricius reserveres.

p. t. Holsted den 6 maj 1904. **Anders Christensen**. Til vitterlighed: Clausen. H. C. Fogh.
Tinglæst den 13 maj 1904. - Uden anmærkning.

Skøde

Underskrevne Thøger Jensen Laugesens enke Marie Kirstine Laugesen født Skødt, der hensidder i uskiftet bo efter sin afdøde mand, tilstår at have solgt og afhændet ligesom jeg herved skøder til Anders Peter Højen i Hessellund den mig tilhørende ejendom i Hessellund bestående af:

Matr. nr.	8^{b}	Hessellund af	hartkorn	0 tdr. 0 skp. 3 fdk. 1 3/4 alb.
Matr. nr.	19	Bjerndrup af	hartkorn	0 tdr. 0 skp. 0 fdk. 1 1/4 alb.

med påstående bygninger, disses mur og nagelfaste tilbehør, hvoriblandt en kakkelovn og et komfur.
Ejendommen har køberen allerede modtaget og den står for eftertiden for hans risiko.
En vejret omtalt i ældre skøder reserveres.
Købesummen for det solgte 2.550 kr. nævner to tusinde fem hundrede halvtreds kroner berigtiger køberen for en del, nemlig 1.600 kr. ved overtagelse af en påhæftende gæld til Kreditforeningen af ejere af mindre ejendomme på Landet i Jylland af oprindelig beløb, og resten er afgjort ved forskrivning, hvorfor ejendommen for eftertiden skal følge og tilhøre køberen som lovlig og velerhvervet ejendom under mit hjemmelsansvar.
Køberen betaler alle fremtidig forfaldne skatter og afgifter, renter af kreditforeningsgælden betaler han første gang i 11 juni termin 1913. - Ejendomsskylden er 2.700 kr.

Køberen indtræder i mit sted i forhold til Andelsmejeriet. - Vejretten til ejendommen medfølger selvfølgelig.
p. t. Holsted den 7 maj 1913. **Marie Kirstine Laugesen**. -
Til vitterlighed: Jørgen Jensen Hees Smith..

Vurderingssum til ejendomsskyld af førnævnte ejendom udgør 2.700 kr. Løbenr. 192, 2' alm. Vurdering.
De pr. oktober termin 1912 forfaldne amtstueskatter er betalte.
Ribe Amtstue den 10 maj 1913. - B. Jørgensen. Fm. - Tinglæst den 16 maj 1913. - Uden anmærkning.

Nedlagt ejendom matr. nr. 9[a] Hessellund

	Ejer	Fæster	Hustru
	Bramminge Hovedgård	Inger Pedersdatter	
1734	--- ---	Christen Madsen (søn)	?
1855	--- ---	Søren Christensen	Ane Lauridsdatter
1796	--- ---	Herman Hansen	Ane Christensdatter
1828	--- ---	Clemmen Christensen	Karen Christensen
1867	Anders Chr. Sørensen (svigersøn)		Karen Sørensen f. Andreasen
1881	Karen Sørensen født Andreasen		Enke
1894	Asmus Boisen Højen		Karen Sørensen f. Andreasen
1913	Anders Peter Højen		?
1923	A. P. Højen skøde på matr. nr. 7^b 8^d 3^h		

Denne ejendom lå som fæstested. under Bramminge Hovedgård indtil Clemmen Christensens svigersøn Anders Chr. Sørensen i 1867 købte den fri (en af de få ejendomme hvis bygninger var placeret syd for Hessellundvej). Anders Chr. Sørensen døde 1881, og enken, Karen Andreasen, giftede sig med Asmus Boisen Højen. - I 1913 bliver hun enke igen, og en søn Anders Peter Højen overtager ejendommen. - Efter Karen Andreasens død i 1923 blev ejendommen delt, Søren Andreasen Sørensen fik jorden fra matr. nr. 9^a, men halvbroderen Anders P. Højen beholdt bygningerne og en udmark ved Terpvej. Han solgte bygningerne, der som nævnt lå på et areal syd for Hessellundvej, til Jens Carl Hansen fra Hjortkjær, og lagde udmarken ved Terpvej til sin ejendom som han havde købt i Terp, Bramming sogn.. Den gamle jendom fik matr. nr. 9^d og Jens Carl Hansen flyttede bygningerne over på den anden side vejen og ejendommen fik igen nyt matr. nr. (se Hessellundvej 14.side 64)

No 3 C7timus 12 skilling **Fæstebrev for Herman Hansen i Hisselund** - L.A. 3a - 4 - 1796

Terman Øllgaard til Bramminge Kongelig Maiestæts Cancelie Raad, Gior Vitterlig: At havs Sted og Fæste, ligesom jeg herved stæder og fæster Herman Hansen fra Størsbøl det Boelsted i Hissellund, som Søren Christensen forhen havde i Fæste, men nu til hin afstaaet efter en een derom oprettet contrakt af 20de Februarij 1796, staaende for Hartkorn 2 skp. 2 fr. 2 ½ alb. - Hvilket Boelsted med de ved Udskiftningen tillagte Ejendomme, samt ald anden rettighed fornævnte Herman Hansen skal have, nyde og i Fæste sin Livs Tiid beholde, sålænge han deraf aarlig og i rette Tiider svarer og udreder alle Kongelige Skatter (og Paabuder) som ere eller paalagt vorder; betaler til hvert Aars Martinij i Landgilde 1 rdl. 3 mark og forretter aarlig hertil Gaarden 26 dags Haand Arbejde til hvad Arbejde buder, enten i Mark, Eng eller på Gaarden, og dertil medtager Redskaber efter Arbejdets Medfør, undtagen når han arbejder i Haven da skal han herfra gives Redskaber dertil; samt 2 dages Vaddræt ved Gørding Aae, naar han derom tilsagt vorder; bemeldte Arbejde tager sin Begyndelse fra hvert Aars 1ste Maij, Stedets Bygninger, som efter vedhæftede Syns og Taxations Forretning af Dato 26 Julij 1796 er som overleveret, holder han i god Stand og forbedrer samme; intet af dets Ejendomme bortleje eller til Upligt bruges; er mig og mit bud hørig og lydig; Søger Gørding Mølle med ald sin Korn Maling; Alt under dette sit Fæstes Fortabelse og anden vilkaarlig straf. Indfæstngen er efter accordt betalt. - **Til Stadfæstelse under min Haand og segl. Bramminge den29 august 1796:**

Terman Øllgaard

Ligelydende Original Fæste Brev med vedhæftet Syns og Taxations Forretning er mig i dag leveret, som jeg lover i alle Maader at efterkomme. - **Bramminge ut supra** **Herman Hansen**

Skøde - Den 21 juni 1867 - løbenr. 5

Imellem undertegnede proprietær V. Fabricius af Bramminge tilstår at have solgt ligesom jeg herved skøder og til fuldkommen ejendom overdrager til Anders Chr, Sørensen, Hessellund, under Brammingegårds bøndergods hørende Sted i Hessellund, som svigerfader Clemmen Christensen hidtil har haft i fæste efter fæstebrev tinglæst den 5 december 1829 med påstående bygninger og tilliggende jorder af hartkorn under matr. nr. 9 Hessellund 3 skp. 1 alb. - Og da købesummen 400 rdl. skriver fire hundrede rigsdaler rigsmønt er berigtiget, så skal fornævnte sted med tilliggende som meldt fremtidig tilhøre køberen og arvinger som hans fuldkomne ejendom og med de samme rettigheder og byrder hvormed jeg selv deraf har været ejer. - Det bemærkes:

1 - Køberen udreder aftægt til sin svigerfader efter derom oprettet kontrakt. til værdi 200 rigsdaler.

2 - Køberen overtager ejendommen fra 11 juni d. å. at regne og svarer fremdeles alle skatter og øvrige udgifter og præstationer af samme. - 3 - Køberen må tåle at stedet står i forhæftelse med det øvrige under Bramminge hørende bøndergods for sælgerens umyndige broder Theodor Fabricius' arvemidler efter hans forældre indtil han bliver myndig og udgår af arveformynderiet. - Dette skøde, som i henhold til stempellovens § 3 er udfærdiget på 48 sk. stempel, stadfæstes således med vidnefast underskrift, - p. t . Holsted den 19 juni 1867. V. Fabricius. - Til vitterlighed: T. Mynster. Clausen. - Tinglæst den 28 juni 1867.

Aftægtskontrakt oprettet imellem Clemmen Christensen som aftægtstager for livstid, og hans svigerson Anders Chr. Sørensen som aftægtsyder. Se herredsprotokollen den 21 juni 1867. Løbenr.6.

LA Viborg 366

Aar 1800 den 13 februar indfandt sig i Stervboet efter den ved Døden den 14 f. m. afgangne Fæster Herman Hansen i Hessellund på Husbondens og Skiftevalteren Cancellie Raad Øllgaard til Bramminge hans Vegne Wilhelm Øllgaard fra bemeldte Bramminge med tiltagne 2de (tvende) Testes og Vurderingsmænd navnlig Sognefoged Niels Christensen på Giordinglund og Jeppe Jensen i Hisselund for at registrere og vurdere den Afdødes og Enkens fælles Boe til nærmere Skifte og Deeling imellem Enken Ane Christens Datter på den ene Side og de i Ægteskabet med Salig Afdøde sammenavlede Børn, der blev anmeldt at være 1. En Søn Chresten 11 Aar, 2. En Søn Hans 10 Aar, 3. En Datter Catrine Marie 7 Aar, 4. En Datter Maren 3/4 år, på den anden side: Som Formynder for Børnene blev indsat, og som var nærværende deres Morbroder Chresten Jørgensen fra Tiæreborg: Som Lauværge havde Enken med sig Nærværende Niels Nielsen fra Sønder Lourup.
Og blev da af forbemeldte 2de mænd vurderet saaledes:

Liv og Gangklæder	rdl.	mark.	sk.
1 blaa Kjole og Vest	4		
1 sort Kjole med Vest	2		
1 blaa uldendamask Brystyk		3	
1 pr Mabchestestes Boxer		4	
1 Hat		3	
1 pr sort Læders Boxer		1	
1 pr guule Ditto		1	8
1 laaden Læder Troie		2	8
1 blaae Væst		3	
1 pr Strømper			8
2 pr Støvler		2	
i stuen			
1 Hæng Skab	1		
1 Skriin		3	
1 Anker		1	
1 Bord		2	2
1 Ege Kiste	2		
1 Fyhr Skriin		2	
1 jern Kakkelovn	5		
1 Klokke med hus	2		
1 Rok		1	8
1 Vugge		1	
2 Stoele		1	10
2 Skamle			8
1 Potte Maal			12
3 tin Talerkener		1	8
1 Spejl			4
5 Steen Talerkener		1	
1 Tabulet			6
2 Skrædder Saxxer		3	
1 Rasp			2
1 Lyse Stage			4
1 Tragte og 2 Børster			4
3 fade			12
1 Hærretræe			4
Transport	23 rd.	2 mk.	10 sk.

	rdl.	mark.	skilling
Transp:	23 .	2	10 .
4 Potter			8
i en Alkove			
1 Bolsters Overdyne	3		
1 do Dyne	1	4	
1 Hviid Vadnels Underdyne	4		
2 Hovedpuder	1	2	
2 Lagener	1	2	
i en do Alkove			
1 stribet Vadmels Overdyne	5		
1 Bolsters Underdyne	3		
1 Pude		2	
1 pr Lagener	1		
på Vuggen			
3de (trende) Pudder	1		
i Kokkenet			
1 skab		2	
1 Spade			8
1 Anker			8
1 Strippe			2
1 Tønde		3	
1 do		1	
1 Kjerne med Stav		1	
1 Bord med Skab		1	
1 Tønde		2	
1 Save			8
1 Strippe			8
1 Tønde			4
1 do			2
1 Trug			6
1 Strip			8
1 Kiste	1	3	
2 Spande		1	8
1 jerngryde		2	
3 Potter			6
7 Fade		1	5
1 Lampe			4
1 Æske		1	8
1 Spade Skafte			4
1 Spand		1	8
2		1	8
1 Ildklem		1	
1 Ballie		2	
1 Deies Trug		2	
1 Strippe			8
1 Rive			8
1 jern Greb			8
1 Spade			12
1 hviid Ko	7		
1 sort og hvid Ko	6		
Summa	64 Rd	2 MK	11 SK

Meere fandtes ikke, og ingen af de tilstedeværende vidste på tilspørgende meere i Dag til Vurdering at angive, ligesom de samtidig erklærede sig fornøiet med den i Dag skete Vurdering over Boet, ligeså erklærede de at Boet ikke ejer nogen reede Midler enten henne eller hjemme; Derimod angav Enken at være bortskyldig til Peder Jensen i Hissellund 1 RD. Og for hendes Salig Mands Begravelse var hun til en og anden Skyldig hvilket hun mente vilde blive 10 Rd. - For at faae Stervboe Husets brystfald Forordningsmæssig sat til penge vil Synsmænd fra Retten udmeldes, deres Forretning holdes og afhjemles, samt Rettens Kiendelse over Husbondens Fordringer afgives for dette Skifte til Slutning optages. Imidlertid henstaaer Skiftet og Enken forbandt sig til og Conferrere det Vurderede.

Naar Skiftet igen kan foretages og sluttes, skal det betids forud vorde dets vedkommende kundgjort, og imidlertid bekræftes det i dag passerede med Underskrifter.

Stervboet i Hisselund den bemeldt. 13 februar 1800

Ane Christens Datter med vedholdende pen — På Skifte Forvalterens Vegne. W Øllgaard.
Som Lauværge Niels Nielsen — Som Formynder Christen Jørgensen.
Som Vitterligs og Vurderingsmænd: Niels Christensen og Jep Jensen. vid Folio 371

LA Viborg 371 - Aar 1800 den 8de Julij blev underskrevne Husbonde og Skifte Forvalter Cancellie Raad Øllgaard her på Bramminge Gaard atter og til endelig Slutning foretaget Skifte efter afgangne Herman Hansen i Hissellund. Som Testes vare Sognefogeden Niels Christensen af Giørdinglund og Jeppe Jensen Hissellund. Enken Ane Christens Datter med Lauværge Niels Nielsen af Lourup samt Børnenes Formynder Jørgen Jørgensen af Tiæreborg vare efter indkaldelse møtte. Siden forrige Samling er Stervboe Stedets Bygningers Brystfald og Korn Mangel Anordnings Mæssig sat til Penge. Den derover holdte forretning, har Retten den 25de Fabruarij sidst udstæd, følger dette Skifte i sin Tiid vedhæftet.

Foruden den ved forrige Samling anmeldte Giæld ..... 11 rdl.
fordrede Enken endnu til hendes bagravelse, som
Wederlag for hendes salig Mands ..... 10 rdl.
Efter fremlagte Taxations Forretning krævede Husbonden 1alt 1 rdl. 2 mark. 2 sk.
Og desuden i dette Aars Januarij, April og Julij Qwartal
Skatter efter forevist Fortegnelse ..... 1 rdl. 3 mark 7 sk.
Samt, som udlagt til Retten og Taxations Mændene
for ovennævnte Forretning. ..... 1 rdl. 2 mark

18 rdl. 2 mark 3 sk.

Mere Giæld vidstes ikke, hvorfor Protokollen for at faae Husbondens Fordringers Fortrins Ret lowlig påkient blev overleveret den i saadant Hensigt nærværende Herredsfoged. Herredsfogeden, som var indtraadt i Skiftet, tilspurgte Enken med Lauværge; Hendes Børn som ere smaae og ikke tilstede; tillige deres Formynder, om de havde noget imod Husbondens fordringer, som for dem var bleven oplæst, havde de svaret nej, Henviste Fogeden til Brevet. Altsaa Husbondens hans Fordring over kravet 18 rdl. 2 mark 3 sk. skriver Atten Rigsdaler to Mark og tre skilling, og tillige at yde Forlods udlæg for det sidste halvaars Skatter, samt Brystfald og Korn mangel efter fremlagte Forretning. - Skifteretten den 8 Julij 1800

Saaledes er da dette Stervboes udgift ialt samt Skiftets Bekostninger nemlig: ..... 39 rdl. 2 mark 3 sk.
Skifte Salarium 1 procento af Beholdningen ..... 1 mark 8 sk.
Revisions Contooret 1/3 procento ..... 8 sk.
Stemplet Papir til Skifte Brevet ..... 2 rdl.
Sognefogeden som Tjener ..... 1 mark 8 sk-
Wurderings Mændene hver dagløn 1 mark ..... 4 mark ..... 3 rdl.3 mark

Summa Udgift ..... 92 rdl. 5 mark 3 sk.
Som fradrages Indtægten ..... 64 -- 2 --- 11 sk.

Igen til Deeling ..... 21 rdl. 3 mark 8 sk.

Hvoraf det halve 10 rdl. 4 mark 12 sk. er Enkens Hovedlod. Af det andet halve, arver hver Søn 3 rdl. 3 mark 9 1/3 sk., og hver Datter 1 rdl. 4 mark 12 2/3 sk. - Disse ubetydelige Arvelodder tilloed Skifte Retten Enken på Grund af Andordningerne at anvende på hendes Børns Opdragelse, dog under Formyndernes Opsigt. Enken lovede fremdeles og saavidt samme Arve ej kunde strække at sørge bemeldte hendes Børns anstændige opdragelse efter hendes Stand og Wilkaar. Saa og at betale Stervboets Giæld, endog om nogen ej er anmeldt. Alt uden Skifte Rettens Ansvar. Da Enken fremdeles hensidder paa hendes Salig Mands Fæste beholdte hun og hvad Husbonden efter den i Forretninger kiendt, hvorimod hun selv afhiælper de i Forretningen nævnte Mangler, under saadanne Wilkaar blev det wurderede Boe hende herved til Ejendomme overdraget, og Skiftet dermed sluttet paa Bramminge den 8 Julij 1800. **T. Øllgaard. - Enken Ane Christens Datter.** Som Lauværge. Niels Nielsen. - Testes Niels Christensen. Jeppe Jensen. Formynder Chresten Jørgensen..

Den 23 september 1881 Løbenr. 4

Efter derom sket begjæring og i medfør af de skifteretten i denne anledning forelagte oplysninger, meddeles herved Karen Tømmerby Andresen, Hessellund, der er enke efter Anders Chr, Sørensen, som den 10 ds. er afgået ved døden, tilladelse til at hensidde i uskiftet bo med hendes og mands fællesbørn.

Kirsten Marie Sørensen f. 28 juni 1876, og Søren Andersen Sørensen f. 5 februar 1880.
samt med afdødes børn af første ægteskab.
Karen Søren og Kirsten Marie Sørensen, sålænge hun i ugift stand forbliver eller til skifte af anden lovmedholdelig grund bliver nødvendig eller kan fordres.

Gørding-Malt Herreders Skifteret - Holsted den 26 februar1881. F. Friis.
Således tinglæst som adkomst for enken Karen Sørensen født Andresen på den hendes mand tilhørende ejendom matr. nr. 9 Hessellund, 18 Bjerndrup og 18 Hessellund. Hæftelserne kendes. - værdi 1.200 kr.
Holsted den 16 oktober 1881. - For Enken Petersen. - Tinglæst den 23 oktober 1881.

Købekontrakt oprettet imellem Karen Andresen, enke efter Anders Chr Sørensen af Hessellund, som sælger, og. Anders Jensen Mortensen som køber,
1 - Gjenstand for salget er engparcellen matr. nr. 18 Bjerndrup af hartkorn 1 1/4 alb,, gammelskat i forening med matr. nr. 9 Hessellund 4 kr. 62 øre, med hvilken parcel følger anpart efter hartkornet i sognets konge - korntiende.
2 - Købesummen er 200 kr., nævner to hundrede kroner, som er berigtiget ved at køberen påtager sig at betale sælgeren den påhvilende gjæld af dette beløb til Landmandssparekassen i Ribe, som er forfalden den 3 oktober d. å.
3 - Køberen har allerede modtaget parcellen, som han forener med sin ejendom matr. nr. 6 Hessellund.
4 - Så længe ejerinden ejer stedet, kan udstykning ikke forlanges, men så snart dette er sket, er køberen berettiget til at forlange gammelskatten fordelt og sig meddelt frit og ubehæftet skøde og omkostningerne, såvel ved gammelskatsændringen, nærværende kontrakt og skødet, betales af parterne hver med halvdelen.
5 - Ved tinglæsningen af denne kontrakt reserveres hæftelserne, men når skødet udstedes skal disse bortfalde, hvad sælgerinden skal besørge og betale..
6 - Foreløbig betaler sælgerinden skatter og afgifter til køberen.
7 - Denne kontrakt erholder prioritet såvel i matr. nr. 9 Hessellund som 18 Bjerndrup..

Under vore hænder vidnefast - p. t. Holsted den3 september 1881
Som sælger: Karen Andresen. - Som køber: Andres Jensen Mortensen,

Til vitterlighed: Petersen. S. S. Nielsen. - Tinglæst den 23 oktober 1881.

Vielse

Gørding sogns ministerialbog udviser, at A. Boisen Højen født i Skodborg den 10 marts 1847, og enke Karen Tømmerby Andresen født Tømmerby Mark den 31 december 1846, hun var enke efter den under 10 februar 1881 afdøde husmand i Hessellund, Sdr. Gørding sogn, Anders Christian Sørensen, er under den 20 december 1883 atten hundrede og otte ti tre, ægteviet i Gørding Kirke hvilket herved bevidnes.

Sønder Gørding - Vejrup pastorat den 2 oktober 1893. **J. Aagaard** sognepræst.

Bedes tinglæst som adkomst for Asmus Boisen Højen på matr. nr. 9 Hessellund og 18 Bjerndrup samt 18 Hessellund. Hæftelserne kendes. - Sidste købesum 1.200 kr.

Holsted den 8 februar 1894 for vedkommende. - Tinglæst den 9 februar 1894. - Uden anmærkning.

Matr. nr. 9[a] Hessellund

Skøde og aftægtskontrakt

Asmus Boisen Højens enke Karen Højen af Hessellund sælger og skøder herved for mig og arvinger til landmand Anders Peter Højen af Hessellund den mig tilhørende ejendom matr. nr. 9[a] Hessellund, Gording sogn, af hartkorn 3 skp.2 fdk. 2 1/4 alb., og matr. nr. 18 Hessellund, Gording sogn, af hartkorn 0 ½ alb., med derpå værende bygninger, disses mur og nagelfaste tilbehør, besætning, inventarium, avl, afgrøde og gødning.
Købesummen andrager 3.500 kr., der berigtiges ved at køberen overtager den på ejendommen hvilende gæld til vest og sønderjydsk Kreditforening på 3.500 kr., og udreder mig en aftægt til beløb af:

1 - 12 kr 50 øre om måneden. Beløbet erlægges den 1 i hver måned.
2 - 2 fag hus fra oven og forneden, 5 ½ alen fra den østre ende med fælles indgang i den søndre side og adgang til brønd.
3 - Køberen indretter værelserne med kakkelovne og komfur og en solid loftstrappe.
4 - Husets vedligeholdelse afholdes af køberen.
5 - Køberen yder aftægtskonen 10,000 stk tørv årlig.
6 - 1 liter sødmælk om dagen og 4 liter skummetmælk om ugen.
7 - Desuden 1 skp land havejord øst for huset med fornøden gødning. I tilfælde af flytning yder sælgeren køberen 100 kr. årlig for hus mælk og Brændsel. Flytningen kan ske med et ½ års opsigelse fra aftægtskonens side. Tilbageflytning skal meddeles et ½ år forud.
8 - I sygdomstilfælde ydes fornøden pasning af køberen, der skal køre for sælgeren 4 gange årlig til hendes familie, og 4 gange årlig til Stationen, ligesom han bekoster hendes begravelse.

Da købesummen er berigtiget skal den nævnte ejendom fremtidig følge og tilhøre køberen som dennes rette og uigenkaldelige ejendom under enhver art. Der medfølger vejret over matr. nr. 9[b].

p. t. Holsted den 10 april 1913. Anders Peter Højen. Karen Højen.

Til vitterlighed; Jens H. Jensen. E. Damgaard.

Vurderingssum til ejendomsskyld af fornævnte ejendom udgør 5.500 kr. løbener. 174, 2` alm. vurdering.
De pr. oktober termin 1912 forfaldne amtstueskatter er betalte. - Ribe Amtstue den 16 april 1913.
B. Jørnensen. Fm. - Tinglæst den 25 april 1913. - Uden anmærkning.



...j, med en spids sten på toppen, markerer skellet mellem Gørding og Bramming sogn, endvidere markerer den skellet mellem 3 ejerlav, nemlig Terp, Bjerndrup og Hessellund ejerlav.

Svend Poulsen, Bjerndrup. Arne og Alvilda Melballe, Gørding.

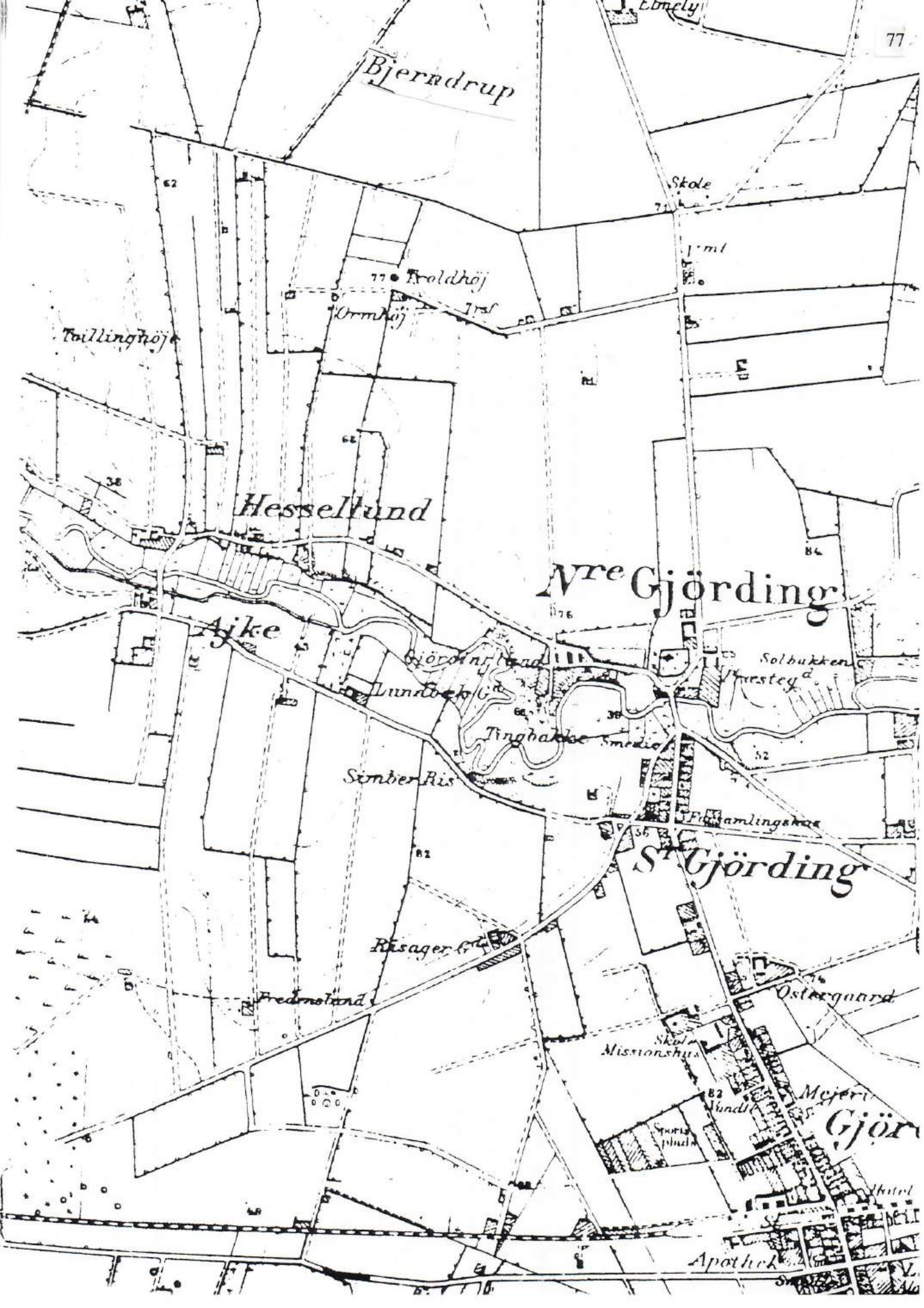
Bjerndrup
Skole
Tvoldhöj
Ormhöj
Tællinghöj
Hesselund
Nre Gjörding
Ajke
Lundbæk
Tinghøjen
Smedie
Sønder Ris
Solbakken
Stestien
Sr Gjörding
Risager
Fredmosland
Østergaard
Missionshus
Apotheket



Troldhøjvej 1 matr. nr. 9^b 1^d Hessellund

	Ejer	hustru
1872	Hans Jens Pedersen, et stykke lejejord	?
1874	Andreas Andersen, hus på lejejord	?
1874	Claus Ditlef Chr. Bevensen, hus på lejejord	?
1876	Hans Sørensen Jensen, hus på lejejord	Mette Marie Petersen
1884	Tinglæst 1890, hensidder i uskiftet bo	Enke
1890	Niels Peter Jensen, hus på lejejord	Ane Marie Andersen
1895	Niels Andersen, hus på lejejord	?
1898	Chr. Jensen Petersen hus på lejejord	?
1901	Samme, skøde på matr. nr. 9^b Hessellund	
1904	Samme, skøde på matr. nr. 11^b Bjerndrup	
1914	Vilh. Andresen og P. Andresen, Ringkøbing i forening, fogedudlægsskøde	
1916	Kirstine Dorthea Andresen	Enke
1938	Som adkomst for arvinger efter Kirstine Dorthea Andresen, 8 ialt. Se D. 1. 243 37/38	
1938	Hartvig Larsen	Cecilie Larsen
1975	Verner Poulsen	Ruth Poulsen
2000	Johnny Horup Poulsen	Irene Louise Meegaard

Fra lerklinet hus til villa i millionklassen. - Husmand Anders Chr. Sørensen, der var ejer af den nu nedlagte ejendom matr. nr. 9^a Hessellund. udlejede i 1872 et stykke jord fra sin ejendom til Hans Jens Pedersen for et tidsrum af 50 år, og han opfører et hus på lejejorden, som han sælger til Andreas Andersen, der får skøde på huset og tinglæst lejeret til jorden. - Huset og lejeretten skifter ejer i hurtig rækkefølge indtil 1898 da Chr. Jensen Petersen overtog huset og lejeretten, men han købte jorden fri, så det blev en samlet ejendom. - Han rev det gamle lerklinede hus ned og byggede et nyt rødstenshus på ejendommen, men i 1914 måtte han afstå ejendommen ved tvangsauktion, hvor flere kreditorer var indblandet. Denne auktion var en lang proces (se afskrift af skøder). Det endte med at jorden i Bjerndrup (matr. nr. 11) blev solgt fra, og et par brødre fra Ringkøbing, snedkermester Vilhelm Andresen og orgelbygger Joh.. P. Andresen, fik ejendommen tilslået, for at skaffe en bolig til deres søster Kirstine Dorthea Hansen, f. Andresen, som var blevet enke, og hun boede der til sin død i 1938. - Hartvig Larsen købte ejendommen af arvingerne, og han boede der til sin død i 1975. - Ruth og Verner Poulsen boede der i 25 år. Verner var i mange vejformand i Bramming Kommune, men efter en større operation i 60 års alderen, måtte han stoppe med arbejdet, og de solgte huset til en søn og svigerdatter og flyttede til Gørding. De unge rev huset ned og byggede en ny stor villa. En herlig lystejendom i den fri natur ca. 2 km. fra Gørding i rolige omgivelser.

Lejekontrakt

Vi underskrevne, jeg Andreas Christian Sørensen som udlejer og jeg Hans Jens Pedersen som lejer, begge af Hessellund, oprettet således - 1 - Jeg som udlejer Andreas Chr. Sørensen udlejer et stykke jord fra Bjerndrup skel omtrent i den vestre side 119 alen og østre side 1o6 alen og i bredden 63 alen af min nu ejende jord i Hessellund by til en værdi af 75 rdl. rent i en tid af 50 år. - 2 - Heraf svares årlig 3 rdl. 3 mark fra 1 maj 1872 at regne, og denne afgift erlægges hvert års 1 november, altså første gang næstkommende november 1872. - 3 - Jeg som lejer. Hans Jens Pedersen, forpligter mig til, at dersom jeg sælger eller på anden måde afhænder bemeldte jord til nogen, svares til udlejeren 4 rdl. rent. - 5 - Bemeldte jord må lejeren bruge og afbenytte til rådighed på hvad måde han bedst ved, vil og kan. Den vej som jeg selv og påsvarer til min mark er lejeren tilladt at benytte til samme. - 6 - Det bemærkes at køberen må ej sælge eller på anden måde afhænde noget af bemeldte stykke jord enten ler eller mergel om sådan måtte findes.. - Således oprettet og underskrevne egenhændig i vidners overværelse. - Udlejer **A. Chr. Sørensen,** Lejer **Hans Jens Pedersen.** Til vitterlighed: Andreas Andersen. Søren Andersen. - Hessellund den 31 marts 1872. - Tinglæst den 31 maj 1872,

Skøde og overdragelse af lejeret. Underskrevne Andreas Andersen, Hessellund tilstår og herved vitterliggjør at have solgt og afhændet, ligesom jeg herved sælger, skøder og aldeles overdrager og afhænder fra mig og arvinger til Claus Ditlef Chr, Bevensen, Hessellund og hans arvinger det mig ifølge tinglæst 20 marts 1874 tilhørende hus beliggende på lejejord fra matr. nr. 9 Hessellund, der ejes af Anders Chr: Sørensen. - Endvidere overdrager jeg til bemeldte Claus D. Chr. Bevensen den lejeret som jeg ifølge adkomst indeholdt i fornævnte skøde har til det stykke jord hvorpå det beskrevne hus er opført, imod at han i det hele taget opfylder den oprindelige under 21 maj 1872 tinglæste lejekontrakts bestemmelser, og navnlig svarer og udreder den årlige afgift 3 rdl 48 sk. til grundejeren, hvilken afgift erlægges hvert års 1 november og altså første gang af køberen den 1 november førstkommende.
Lejemålet er 50 år fra 31 marts 1872 at regne, og Claus D. Chr. Bevensen skal i et og alt holde sig den oprindelige kontrakt efterrettelig, til hvilken ende såvelsom min adkomst, vedfæstes dette dokument.
Og da Claus D. Chr. Bevensen har berigtiget købesummen for huset 200 rdl. skriver to hundrede rigsdaler rigsmønt og forøvrigt opfyldt betingelserne ved handel, så skal fornævnte hus samt lejeret herefter følge og tilhøre ham som lovlig og velerhvervet ejendom med de samme herligheder, rettigheder, pligter og byrder hvormed jeg har ejet samme i hvilken henseende hjemmelspligten påhviler mig. - Køberen tiltræder det købte den 1 oktober førstkommende og omkostningerne ved dette dokument påhviler hver med halvdelen.
p. t. Holsted den 16 september. **Andreas Andersen. Claus Ditlef Christian Bevensen.**
.Til vitterlighed: Tolstrup. Hans P. Nielsen. - Som grundejer indvilger jeg i den skete overdragelse,. Hessellund den 16 september 1978. Anders Chr. Sørensen. - Tinglæst den 9 oktober 1874.

Skøde og lejeoverdragelse: Underskrevne Claus Ditlev Christian Bevensen tilstår at have solgt og afhændet fra mig og arvinger til Hans Sørensen Jensen, det mig ifølge skøde tinglæst 9 oktober 1874 tilhørende hus beliggende på en lejejord fra matr. nr. 9 Hessellund, der ejes af Anders Chr. Sørensen. Endvidere overdrager jeg til Hans Sørensen Jensen den lejejord, hvorpå huset er opført, imod at han opfylder den under 31 maj 1872 tinglæste lejekontrakts bestemmelser og svarer den årlige afgift 3 rdl. 48 sk. til grundejeren. Lejetiden er 50 år fra 31 marts 1872 at regne. - Og da Hans S. Jensen har berigtiget købesummen for huset 400 kr., så skal fornævnte hus samt lejeret herefter følge og tilhøre ham med de samme rettigheder og byrder, hvormed jeg har ejet samme. - 1 - Køberen må tåle at et til Hans P. Nielsen af en tidligere ejer udstedt skadesløsbrev hæfter på stedet for et beløb af 210 kr. indtil udgangen af 1879. - 2 - De på grundejendommen hvilende hæftelser reserveres. - 3 - Køberen har allerede tiltrådt huset og svarer for fremtiden alt hvad af samme svares bør. - 4 - Omkostningerne ved dette dokument, påhviler os hver med halvdelen. - Til bekræftelse med min vidnefaste underskrift. p. t . Holsted den 11 november 1875. **Claus Ditlef Chr. Bevensen. - Hans Sørensen Jensen.** - Til vitterlighed: Tolstrup. Andreas Andersen. - Tinglæst den 2 juni 1876.

Udskrift af Gørding Malt Herreders skifteprotokol: Dødsanmeldelse: Husmand Hans Sørensen Jensen fra Hessellund 75 år gammel. død 1 april 1884, anmeldt 5 april. - Myndige arvinger. Arv under 200 kr. Udskriftens rigtighed bekræftes Gørding-Malt Herreder, Holsted den 2 februar 1889. Friis.
Den 7 februar 1889. - Under henvisning til foranstående udskrift og vedlagte erklæring fra afdødes børn, bedes nærværende dokument tinglæst for konstatere enkens Mette Marie Pedersens rettighed til at disponere over det hendes afdøde mand efter adkomst tinglæst 2 juni 1876 tilhørende sted bestående af et hus med lejeret til jord fra matr. nr. 9 Hessellund. - Hæftelsen kendes. - Værdi 400 kr. - Ærbødigst Petersen.
Tinglæst den 7 februar 1890. - Uden anmærkning.

Vi undertegnede. - 1 - Jens Terkelsen Hansen, Varde. - 2 - Niels Peter Hansen Tønning Mølle. - 3 - Laurids Chr. Hansen, Ilsted. - 4 - Peter Hansen, tjeneste i Ilsted. - 5 - August Carl Hansen. - 6 - B. Chr. Hansen, tjeneste i Slesvig, sidstnævnte med beskikket kurator han broder nr. 3 Laurids Chr. Hansen erklærer herved, at vor moder Mette Marie Petersen må hensidde i uskiftet bo efter vor fader Hans Sørensen Jensen, som afgik ved døden den 1 april 1884. - I henhold til denne tilladelse har jeg hensiddet i uskiftet bo efter min mand.
I marts 1887. J. T. Hansen. August Carl Hansen. Benned Christian Hansen. Niels Peter Hansen. Peter Hansen. Laurids Christian Hansen. - Forevist den 7 februar 1890.

Skøde på hus og overdragelse af lejeret: Underskrevne Mette Marie Petersen, enke efter Hans Sørensen Jensen af Hessellund, tilstår at jeg til Niels Peter Jensen har solgt den min afdøde mand efter adkomst tinglæst 2 juni 1876 og mig efter adkomst som tinglæst samtidig hermed tilhørende ejendom bestående af et hus med lejeret til jord fra matr. nr. 9 Hessellund. - Og da købesummen 400 kr. nævner fire hundrede kroner er berigtiget, dels ved kontant betaling af 250 kr og en udstedelse af obligation for 150 kr., så skal den nævnte ejendom med sammes rette til og underliggende fremtidig følge og tilhøre køberen Niels Peter Jensen som hans lovlige og velerhvervede ejendom under mit hjemmelsansvar efter loven. - Det bemærkes: - 1 - Køberen modtager straks ejendommen af hvilken han fremtidig svarer alle skatter og afgifter. - 2 - Lejetiden er 50 år fra 31 marts 1872 at regne med 7 kr. årlig lejeafgift hver 1 november. - 3 - De på grundejendommen hvilende hæftelser og grundejerens rettigheder reserveres. - 4 - Køberen skal tåle hæftelsen af et den 28 marts 1879 tinglæst skadesløsbrev stort 200 kr., men gælden efter samme påhviler ikke køberen. - 5 - Køberen med kurator tiltræder nærværende kontrakt. -6 - Omkostningerne ved handelen betales af os hver med halvdelen.
P. T. Holsted den 8 september 1885. - Foruden købesummen skal der indrømmes sælgerinden beboelsesret i et rum af huset og adgang til køkken samt plads til hendes brændsel i brændselshuset. Endvidere ret til et stykke havejord 4 ½ alen bred og 26 alen lang. - Den udvendige vedligeholdelse påhviler ejeren. - Hun kan flytte bort men har ret til at have en høne gående ved huset. Denne ret har for 5 år en værdi af 50 kr., og den prioriteres i ejendommen næst 150 kr. til sælgeren af skadesløsbrevet af de 200 kr..- Sælgerinde: **Mette Marie Petersen.** - Køber. **Niels Peter Jensen.** kurator Petersen. - Til vitterlighed: N. Jørgensen. Tolstrup.
Tinglæst den 7 februar 1890. - En kuratorbeskikkelse forevist. - Uden anmærkning.

Skøde på hus og lejeret til jord: Jeg Niels Peter Jensen sælger og skøder til Niels Andersen det mig efter skøde tinglæst 7 februar 1890 tilhørende hus med sømfast tilbehør, herunder en grubekedel og 1 kakkelovn og derhos overdrager jeg til samme min tilkommende lejeret til jorden fra matr. nr. 9 Hessellund den mig efter kontrakt tinglæst samme dag til jorden fra matr. nr. 10^a Hessellund, og endelig nogle nærmere aftalte løsøregenstande. - Og da købesummen 481 kr. er berigtiget ved kontant betaling, så skal bemeldte hus og lejerettigheder herefter følge og tilhøre Niels Andersen som hans fuldkomne, uigenkaldelig og uindskrænkede ejendom med samme ret og adkomst hvormed den har tilhørt mig og under mit hjemmelsansvar efter loven. - Det bemærkes. - 1 - Køberen modtager straks det købte, dog at sælgeren må blive boende til første maj d. å. uden vederlag. - 2 - Lejetiden for jorden fra matr. nr. 9 er 50 år fra 31 marts 1872 at regne, og lejemålet for matr. nr. 10^a er 37 år fra 1 maj 1885 at rene. Begge lejemål udløber altså 1922. - Lejeafgift til hver grundejer er 7 kr. årlig. - De på grundejendommenes jorder hvilende hæftelser reserveres. - 3 - Iøvrigt henholdes til de andre kontrakter. - 4 - På rørligt gods falder af købesummen 81 kr. - Under vore hænder vidnefast. Aike den 13 januar 1893. Sælger Niels **Peder Jensen.** Køber: **Niels Andersen** Vidner N. H. Lauridsen. N. P. Thomsen. - Tinglæst den 11 januar 1895. - Uden anmærkning.

Skøde og overdragelse af lejeret: Underskrevne Niels Andersen, Hessellund sælger og skøder herved fra mig og arvinger til Christen Jensen Petersen mit hus i Hessellund på lejejord fra matr. nr. 9 og 10^a tilhørende og efter skøde tinglæst 11 januar 1895 og 31 maj 1895, med mur og sømfaste dele, kakkelovne samt min lejeret til jorder fra matr. nr. 9 og 10^a efter samme dokument og med avl, afgrøde og andet rette tilhørende og tilliggende. - Der medtages en ager kartofler i år og alt Brændsel i år. - Og da købesummen 510 kr. er berigtiget ved obligation, så skal nævnte sted herefter følge og tilhøre Chr. Jensen Petersen som fuldkommen ejendom under mit hjemmelsansvar efter loven. Det bemærkes - 1 - Køberen tiltræder straks og han svarer fremtidig skatter og afgifter, derunder indfæstning ved denne overdragelse 8 kr. og årlig lejeafgifter 14 kr om året overensstemmende med kontrakten. Iøvrigt henholdes til min kontrakt som er køberen bekendt, og frafalder anmærkning om de på grundejendommen hvilende hæftelser. - På rørligt gods falder af købesummen 110 kr. - Under vore hænder vidnefast.
p. t. Holsted den 15 oktober 1898. **Niels Andersen.** **Christen Jensen Petersen.** Til vitterlighed: Clausen. S. Johansen. - Tinglæst den 21 oktober 1890. - Uden anmærkning.

Tvangsauktion

Herredsfogeden i Gørding-Malt Herreder gør vitterligt: Aar 1914 den 17 november formiddag kl. 9 blev en fogedret sat på herredskontoret i Holsted og beklædt af den beskikkede foged, hvor da i overværelse af undertegnede vidner foretoges: Fortsættelse af en den 18 maj 1910 påbegyndt udlægsforretning i ejendommen 9^b Hessellund og 11^b Bjerndrup. - For Retten mødte sagfører Max Nielsen. Holsted, der forelagde - 1 - Begæring af september d. å. med påtegnet erklæring om at ejendomsskyldsværdien af 11^b Bjerndrup er 1.145 kr. - 2 - Beskrivelse af det på tvangsauktionen den 30 juni 1910 passerede hvor sagfører Max Nielsen, Holsted på kreditforeningens vegne blev højstbydende med et bud på 50 kr. for hvilket bud han begærede ejendommen udlagt ved fogeden. - 3 - Genpart af transportkøbekontrakten fra kreditf. til købmand Mortensen og møller Knud Rasmussen. - 4 - Transport på retten til at erholde udlægsskøde på matr. nr. 11^b Bjerndrup fra Købm. Mortensen og møller K. Rasmussen til Søren Pedersen Aike. - Det vil føre for vidt her at referere hele tvangsauktionens forløb, der fylder flere sider i herredsprotokollen, og strakte sig over 3 - 4 år, . - Enden blev at Søren Pedersen Aike fik skøde på Matr. nr. 11^b Bjerndrup, og købmand Mortensen og møller Hans Rasmussen fik retten til at erholde skøde på matr. nr. 9^b Hessellund. - (bygningerne var delvis nedbrændt).
Den endelige transport bedes nu udstedt af kreditforeningen, Aalborg. - Vi underskrevne købere tiltræder for vort vedkommende foranstående dokument i alle dets ord og punkter. Gørding den 31 august 1914.
Hans N. Mortensen. Knud Rasmussen. Til vitterlighed om Mortensens og Rasmussens underskrifter. Anton Sørensen. Michael Madsen. - p. t. Gørding den 3 september 1914. **Joh. P. Andresen. Vilhelm Andresen,** Til vitterlighed om V. Andresens og Joh. P. Andresens underskrifter. Anton Sørensen. Michael Madsen.

Transport

Da undertegnede Kreditforening nu er fyldestgjort for købesummen for den samlede ejendom er der fra vor side ikke noget til hinder for, at der meddeles Dhrr snedkermester Vilhelm Andresen, Ringkøbing og orgelfabrikant Joh. P. Andresen samme steds fogedudlægsskøde på ejendommen matr. nr. 9^b Hessellund, Gørding sogn uden hartkorn med færdselsret over 9^a og lejeret til jord fra matr. nr. 10^a Hessellund . Retsanmærkning frafaldes om disse rettigheder og om interesentskabskontrakt om Gørdingkanalen.
Kreditforeningen af ejere af mindre Ejendomme på Landet i Jylland, Aalborg. Den 9 september 1914. På bestyrelsens vegne. Ludvig Petersen.. - Fremlagt i Gørding-Malt Herreders fogedret den 17 november 1914. A. C. Frost. - Jeg bekræfter herved, at omkostningerne ved tvangsauktionen i 1910 for Husmandskreditforeningen af dens pant matr. nr. 9^b Hessellund og matr. nr. 11^b Bjerndrup 130 kr 91 øre er betalte til mig som sagfører for bemeldte kreditforenings. tvangsauktion blev afholdt den 30 juni 1910. Max Nielsen. - Gørding-Malt Herreders Fogedret den 17-11-1914.
Tinglæst den 4 december 1914. - Uden anmærkning. (se herredsprotokollen 1914 løbenr, 1330 - 1331)

Skjøde: Vi underskrevne snedkermester Vilhelm Andresen og orgelfabrikant Joh. P. Andresen begge af Ringkøbing sælger, skøder og endelig overdrager herved til vor søster arbejdsmand Søren Hansens enke Kirstine Dorthea født Andresen af Hessellund den ifølge adkomst tinglæst tilhørende ejendom i Gørding sogn: matr.nr. 1^d Hessellund af hartkorn ½ alb og matr. nr. 9^b samme sted af hartkorn 0 alb med rette tilliggende, påstående bygninger, disses mur og sømfaste tilbehør, hvilken ejendom herefter skal tilhøre vor nævnte søster, med samme rettigheder, byrder og forpligtelser hvormed vi ejer den og under vort hjemmelsansvar,
På 9^b hæfter interesentskabskontrakt ang. Gørding Kanalen og gensidig færdselsret for 9^a og 9^b -
For overdragelsen er intet vederlag erlagt, udover at køberinden fremtidig tilsvarer og forrenter den ejendommen påhvilende gæld til Husmandskreditforeningen oprindelig 800 kr. - Køberinden forpligter sig til ikke at sælge eller pantsætte ejendommen uden samtykke af sælgerne sålænge vi eller en af os er i live, hvilken bestemmelse vil være at tinglæse på ejendommen. - Foranstående skøde tiltrædes af medunderskrevne Søren Hansens enke. - Forsåvidt 9^b ikke skulle være ansat i ejendomsskyld sammen med 1^d erklærer vi, sælger og køber, på tro og love at værdien af førstnævnte parcel udgør 300 kr..
Til bekræftelse med vore underskrifter vidnefast. Ringkøbing den 20 februar 1916 - Som køberinde: **Kirstine Dorthea Hansen f. Andresen.** Som sælgere: **Vilhelm Andresen. Joh. P. Andresen.**
Til vitterlighed: for køberinden: H. P. Jensen. For sælgerne: Carl Petersen. J. Billirup.
Tinglæst 21 juli 1916. - Uden anmærkning.



Hessellundvej 12 matr. nr. 10 Hessellund

	Ejer		Fæster	Hustru
	Bramminge Hovedgård		Hans Møller	
1785	---	---	Albrecthsen Hansen	Ellen Sørensdatter
1807	---	---	Præste???	?
1825	---	---	Erik Christensen	Sidsel Pedersen
1871	---	---	Niels Chr. Christensen	Ingeborg
1876	Niels Chr. Christensen			Ingeborg
1881	Niels Peter Thomsen			Ida Pouline Jørgensen
1915	Thomas Nielsen Thomsen			Ida Hansine Thomsen
1927	Marius Callesen Poulsen			Johanne Thomsen
1957	Jens Chr. Jacobsen			Agnes Jacobsen
1988	Niels K. M. Petersen			Helle Petersen

Den sidste fæster på dette sted var Niels Christian Nielsen, men da V. Fabricius, Bramminge hovedgård på den tid solgte ud af sit bøndergods, købte han ejendommen fri til selveje 1876. - Efter 5 år (1881) sælger han hovedparcellen med bygninger, og beholdt en udmark ved Terpvej matr. nr. 10^{b} og 17 Bjerndrup, hvor han opførte en ny ejendom (se under Terpvej 10 matr. nr. 10^{b} Hessellund). Den nye ejer N. P. Thomsen køber matr. nr. 5^{b} fra nøboejendommen ind til, og sælger så i 1915 til sin søn Th. N. Thomsen. Efter hans død 1927 sælger enken, Ida Thomsen, til Marius C. Poulsen og køber hus i Gammel Gørding (Kirkevej). M. Poulsen sælger til Jens Jacobsen, og han drev ejendommen i mange år, men mistede så sin hustru og døde selv få år efter. Arvingerne solgte ejendommen til nuv. ejere Helle og Niels K. M. Petersen.

Fæstebrev for Albrecth Hansen (La. Viborg) Terman Øllgaard til Bramminge Deres Kongelige Majestæts Cancellie Raad gjør Witterlig at have Stæd og Fæste, ligesom jeg hermed Stæder og Fæster Albrecth Hansen fra Gørding, der har været Landsoldat i Aar og Casseret Mønstringen i 1783, den Boels Stæd i Hisselund som Hans Møller sidst i Fæste har haft, Staaende for Hartkorn 2 skjp. 1 fdk., med hvad dertil ved Udskiftningen af Agger og Eng samt anden Rettighed tillagt er, fornævnte Albreth Hansen maae have nyde Bruge, og i Fæste sin Livstid beholde saalænge han deraf Aarlig og til rette Tiider Svarer og Udreder alle Kongelige Contributioner, som ere eller pålagt vorder betaler til hvert Aars Martinj Landgilde med: - Forretter Aarlig her til Gaarden naar han tilsagt vorder, til hvad Slags forlanges 26 haand dages arbejde, holder Stædets Bygning og auling i Forsvarlig Stand, intet deraf Bortlejer eller til Upligt Bruge men samme aarligen at forbedre. - Søger Gørding Mølle med al sin Kornmaling; Er mig og Fuldmægtig hørig, iøvrigt retter sig efter Hans Majestæts Allernaadigste Low og Forordninger, alt under dette til Fæstes Fortabelse og Anden Wilkaarlig Straf. - Til Stadfæstelse under min Haand og Segl. Bramminge den 12te maj 1785. - **T. Øllgaard.** L: S: - Ligelydende Original heraf har jeg modtaget, og hvis indhold jeg hermed forbinder mig at efterkomme, under mit Fæstes fortabelse. - Datum Utsupra. - **Albrecth Hansen.**

Aar 1807 den 9de Maii indfandt sig Underskrevne Birkedommer Nørup fra Fanø paa Husbondens Skifteforvalterens Hr. Canceliraad T. Øllgaard til Bramminge hans Wegne udi Hisselund under Bramminge - Gods i Stervboet efter afg. Fæsteboelsmand Albret Hansen, for efter ham at holde lovligt Skifte, til Deling mellem Enken Ellen Sørensdatter og deres fælles Børn, som den Afdødes Arvinger, nemlig:

No 1 en søn Hans, 20 Aar gl. No 2 en Dito Søren 12 Aar gl. og No 3 en Dito Poul, 5 Aar gl, alle i Stervboet tilstæde.

Som Lauværge havde Enken Niels Pedersen her af Byen.

Som Curator for No 1 og Formynder for No 2 og 3 var deres Morbroder Peder Nielsen af Søndergiørding tilstede.

Og blev da registreret og Vurderet af Vurderingsmænd Sognefoged Niels Christensen af Giørdinglund og Jep Jensen her af Hisselund, saaledes.

1	Fyrre Kiste	2rd	"	-	"		
1	blaa Vest	"	4	-	"		
1	dito Kjole	2	-	"	-	"	
1	Hat	"	-	1	-	8	
1	Stueuhr	1	-	"	-	"	
1	Tabelet	2	-	2	-	4	
	Tin Lysestage	"	-	"	-	8	
1	Thepotte 1 Saltkop	"	-	"	-	2	
2	Flasker	"	-	"	-	6	
3	Thekopper	"	-	"	-	3	
1	Steenkruus	"	-	"	-	8	
1	Fyrre Hængeskab	1	-	"	-	"	
2	Sølvskeer	2	-	4	-	"	
2	Flasker	"	-	"	-	8	
1	Blik Æske og en Lampe	"	-	"	-	4	
1	Underskab	"	-	"	-	4	
3	Sorte Gryder	"	-	"	-	6	
1	dito Kaffekande	"	-	"	-	4	
1	Psalmebog	"	-	"	-	6	
1	blaa og rødstribet Over Dyne	1	-	"	-	"	
1	hvid Wadmels Dito	"	-	4	-	"	
1	blaa og hvid Hovedpude	"	-	2	-	"	
	rødstribet Dito	"	-	2	-	"	
1	hvid Dito	"	-	1	-	"	
1	blaaegarns Lagen	"	-	3	-	"	
1	rødstribet Overdyne	1	-	2	-	"	
1	hvid Wadmels Dito	"	-	2	-	"	
1	stribet Hovedpude	"	-	"	-	8	
1	blaaegarns Lagen	"	-	1	-	"	
1	Pr. Karder	"	-	"	-	6	
1	Pande	"	-	1	-	8	
1	Ildklemme	"	-	"	-	6	
1	sort Gryde	"	-	"	-	1	
1	Klædesbørste	"	-	"	-	1	
1	Lysform	"	-	"	-	4	
4	hollandske Steen-Tallerkener	"	-	1	-	8	

Lateris - 15rd 5mk 1sk

	Transport	15rd	5mk	1sk			
4	Steentallerkener	"	-	"	-	12	
1	Speil	"	-	"	-	4	
6	Stk. Træskeer	"	-	"	-	6	
1	Brødkniv	"	-	"	-	4	
1	Syskrin	"	-	1	-	8	
1	Bønnebog	"	-	"	-	4	
2	sorte Potter	"	-	"	-	2	
1	Glas	"	-	"	-	4	
1	Ølfjerding	"	-	2	-	8	
1	Fyrre Bord	"	-	1	-	"	
1	Strippe	"	-	"	-	6	
1	Hammer	"	-	"	-	8	
1	Fritboer	"	-	"	-	4	
2	sorte Sække	"	-	"	-	3	
2	Steenfade	"	-	"	-	2	
2	Halmstole	"	-	"	-	8	
	I Kjøkkenet						
1	Spand	"	-	"	-	8	
1	Jerngryde	1	-	"	-	"	
1	mindre Dito	"	-	2	-	"	
1	Spinderok	"	-	2	-	"	
1	Deigtrug	"	-	1	-	8	
1	Ballie	"	-	3	-	"	
1	Kjærne med Stav	"	-	4	-	"	
1	Kobber Kjedel	6	-	2	-	"	
1	Spand	"	-	2	-	"	
1	Stige	"	-	1	-	6	
1	Rive	"	-	"	-	2	
1	Dito	"	-	"	-	2	
1	Træ Kiste	"	-	"	-	2	
1	Soold	"	-	"	-	2	
	I Kostalden						
1	graa Koe	12	-	2	-	"	
1	sort Hjelmet Dito	12	-	"	-	"	
1	Faar og 1 Ronvæder	1	-	4	-	"	

Mere fandtes ikke til Wurdering og Ingen widste paa tilspørgende mere at paawise. Med Wurderingerne vare alle wedkommende tilfreds.

Lateris - 53rd 3mk 2sk

Dat 2den aug 1808, eftersaae vi Gaardens Bygninger og befandt samme i ligesaa god Stand som bemeldte Forretning udviser: - ligesom og den foranvurderede og under Linien anførte Besætning ligesaa i god og forsvarlig Stand, fandt det derfor ufornødent at lade Mænd af Retten udmelde til at paaskjønne samme.

Det vurderede overlades Enken til fri Brug og Raadighed imod at hun og de tilstædeværende Søn er ansvarlig til Alt.

Da intet videre ved dette Skifte i Dag kunde foretages blev Skiftet indtil videre udsat, naar samme igjen foretages skal det blive alle Vedkommende bekjendtgiort. Det i Dag passerede bekræftes med Underskrifter.

Sønderhøe d. 24ende May 1813

W: Øllgaard

Dorthea Laus Datter
med ført Pen

Som Lauværge = Hans Christian Johansen

Arvinger Christen Gierlevsen Peder Gierlevsen

Hessellundvej 12 matr. nr. 10[a] Hessellund

Skjøde:

Underskrevne godsejer løjtnant Fabricius til Bramminge tilstår at have solgt og afhændet til Niels Chr. Christensen det sted af Bramminge gods, som han hidtil har havt i fæste, beliggende i Hessellund, Gørding sogn med bygninger og hartkorn, som under matr. nr. 10 Hessellund og 17 Bjerndrup står skyldsatte for hartkorn 3 skp. ialt, gammelskat 3 kr. 87 øre, samt anpart i hartkornet i Gørding Sogns Kirke med jorder og tiender.

Og da den akkorderede købesum 1.800 kr. er betalt, så skal det anførte sted for eftertiden tilhøre køberen som lovlig med de samme rettigheder og byrder hvormed den har tilhørt mig. - Det bemærkes:

1 - Køberens overtagelse af stedet til ejendom regnes fra 1 januar 1876, og fra denne dag svarer han alt hvad af samme svares bør.

2 - Køberen indtræder med ejendommen i interessentskabet for Gørdingkanalen i overensstemmelse med den indgåede og tinglæste Interessentskabs-kontrakt for 1 part vand, han må selvfølgelig i enhver henseende holde sig efterrettelig de for selskabet gældende vedtægter og love, og det gøres som til pligt at tilsvare mig de udgifter som particigant for det solgte steds vedkommende allerede har havt til selskabet efter nærmere opgørelse.

3 - Der medfølger ikke stedet nogen andel i Hessellund mose, denne andel forbeholder jeg mig selv, ligesom jeg betinger mig vej over en stedet tilhørende hedelod, der grænser op til mosen, for at komme til den.

Således udstedes dette skøde til bekræftelse under min hånd med bemærkning, at hvorvel køberen, som allerede har havt stedet i fæste, har der dog ingensinde været udstedt noget fæstebrev til ham.

Bramminge den 2 februar 1876. **V. Fabricius.** -

Til vitterlighed: C. Jørgensen. - Tinglæst den 11 februar 1876

Skjøde

Underskrevne Niels Chr. Christensen af Hessellund, Gørding sogn, tilstår at have solgt og afhændet, ligesom jeg herved sælger og skøder for mig og arvinger til Niels Peter Thomsen hovedparcellen af det mig ifølge skøde tinglæst 11 februar 1876 tilhørende sted i Hessellund, der ifølge udstykning af 8' dennes er ansat til hartkorn 2 skp. 1 fdk. 1 ½ alb., gammelskat 2 kr. 92 øre, præstetiende 3 3/4 fdk rug, med påstående bygninger, disses mur og sømfaste dele og anpart efter hartkornet i sognets tiender.

Og da købesummen 2.400 kr., nævner to tusinde fire hundrede kroner er betalt og berigtiget, dels ved kontant 1.000 kr., og dels ved at køberen overtager den ved forskrivning tinglæst 18 juni 1880 hæftende pantegæld til vest og sønderjydsk Kreditforening ialt 2.000 kr. et beløb af 1.400 kr. eller så meget samme som kreditforeningen resolverer og fordeler at han betaler mig kontant, hvad derved overtagelsen måtte mangle i denne sum. - Så skal den beskrevne ejendom herefter tilhøre køberen som ærlig og velassureret under mit hjemmelsansvar efter loven. Det bemærkes:

1 - Køberen har modtaget ejendommen og svarer fremtidig alt hvad af samme svares bør.

2 - Renter af kreditforeningensgælden svarer han fra 11 juni forrige år.

3 - Der indrømmes køberen ret til aarlig i Birkesig matr. nr. 17 Bjerndrup at stryge 10.000 stk. klyne i 49 år fra i dag at regne, med fornøden sætteplads og vej, jorden udvises af ejeren, dog ved siden af og i ligeså god mosejord, som hvor han selv stryger.

4 - Køberen indtræder i Interessentskabet om Gørding Kanalen således at han får min part - se mit skøde - hvor halvparten, det er en fjerdepart af de parter, hvor vandet er delt, selvfølgelig respekterer han Interessentskabets vedtægter og love og retter sig efter samme.

Under min hånd vidnefast. p. t. Holsted den 26 januar 1881 **Niels Chr. Christensen.**

Til vitterlighed: Tolstrup. Clausen

Det oplyses at den solgte parcel matr. nr. 10[a] Hessellund er under udstykning. Clausen.

Imod dette skødes tinglæsning vides intet at erindre. Ribe Stiftamt den 16 februar 1881. H. Nielsen

Tinglæst 15 juli 1881.

Hessellundvej 12 matr. nr. 10[a] Hessellund

Skjøde

Underskrevne husmand Niels Peter Thomsen af Hessellund sælger og skøder herved for mig og arvinger til min son Thomas Nielsen Thomsen den mig tilhørende ejendom

bestående af matr. nr. 5[b] Hessellund, Gørding sogn, af Hartkorn 3 skp. 0 fdk. 2 1/4 alb.
matr. nr. 22[b] Hessellund, Gørding sogn af hartkorn 0 skp. 0 fdk. 0 1/4 alb.
matr. nr. 10[a] Hessellund, Gørding sogn af hartkorn 2 skp. 1 fdk. 1 1/2 alb.

med derpå værende bygninger, disses mur og nagelfaste tilbehør, besætning, inventarium, avl, afgrøde og gødning. - Købesummen er 10.700 kr. kroner og berigtiges ved at køberen overtager og fra 11 juni d. å. forrenter og statutmæssig afdrager gælden til vest og sønderjydsk Kreditforening 2.700 kr. således at alt hvad der herpå er afdraget kommer køberen tilgode, samt udstedelse af panteobligation for resten, og den nævnte ejendom skal fremtidig følge og tilhøre køberen som dennes rette og uigenkaldelige ejendom under mit hjemmelsansvar efter loven.

Udover forannævnte købesum skal køberen levere mig, sælgeren og hustru, Ida født Jørgensen, 4 kander nymalket ugentlig til den længstlevendes død, men vi skal selv afhente mælken, denne ydelse har en årlig værdi af 40 kr. og sikres ved tinglæsning med pant i den solgte ejendom. næst 10.700 kr.

I handelen medfølger den ejendommen tilhørende vejret over matr. nr. 22[a] Hessellund, samt ret for 10[a] til årlig at bjerge 10.000 stk. klyne i matr. nr. 17 Bjerndrup. - Køberen skal derimod respektere, at matr. nr. 5[a] m. fl. har vejret over 5[b] og at der på 10[a] er tinglæst en lejekontrakt til Niels Peter Jensen på noget jord.

Overtagelsen er sket den 1 september d. å.. - Køberen svarer fra denne dag alle afgifter og oppebærer alle indtægter af enhver art. - Der medfølger andel i Gørding Mejeri og Esbjerg Svineslagteri.

P. T. Holsted den 2 september 1915. - **Niels Peder Thomsen.** Til vitterlighed: Grum-Schvensen. E. Damgård

Vurderingssum til ejendomsskyld af fornævnte ejendom udgør 7.500 kr. - Løbenr. 59. 2' vurdering. - De pr. april termin 1915 forfaldne amtstueskatter er betalte. Ribe amtstue den 8 september 1915. B. Jørgensen. FM. - Tinglæst den 10 september 1915. - Uden anmærkning.



Hessellundvej 12 matr. nr. 10[a] Hessellund



Terpvej 10 matr. nr. 10^b Hessellund

	Ejer	Hustru
1876	Parcel under matr. nr. 10 (Hessellundvej 12)	
1881	Niels Chr. Christensen	Ingeborg Hansen
1898	Samme, skøde på matr. nr. 5^c	
1903	Christen Nielsen	Johanne Nielsen
1916	Jens Chr. Anton Nielsen	Inger Marie Nielsen
1916	Samme. skøde på matr. nr. 22^a Bjerndrup	
1951	Christian Nielsen	Helene Nielsen
1986	Poul B- Østergård	Anette Østergård

Den første ejer af denne ejendom, Niels Chr. Christensen, var indtil 1876 fæster under Bramminge Hovedgaard på en anden ejendom i Hessellund, nemlig matr. nr. 10 Hessellund (nuværende Hessellundvej 12), men i 1876, da godsejer løjtnant V. Fabricius, Bramminge solgte ud af sit bøndergods, blev fæstet ophævet og han, Niels Chr. Christensen, købte nævnte ejendom matr. nr. 10 Hessellund til selveje, og her boede han sammen med sin hustru Ingeborg til 1881, da de solgte den til Niels Peter Thomsen. (se under matr. nr. 10^a Hessellund).
Forinden salget udstykkede han en parcel fra hovedparcellen, en udmark beliggende ved Terpvej, og her opførte han en ny ejendom. (nuværende Terpvej 10). Hovedparcellen fik derved matr. nr. 10^a og den nyoprettede ejendom fik matr. nr. 10^b Hessellund. - Matr. nr. 17 Bjerndrup, som også hørte under 10^a , blev samtidig udstykket fra hovedlodden og lagt til den nye ejendom, og i 1898 blev der købt en parcel ved Terpvej grænsende ind til ejendommen, matr. nr, 5^c, en udmark udstykket fra matr. nr. 5^a (nuværende Hessellundvej 10).
Niels Chr. Christensen solgte så i 1903 ejendommen til sin søn Christen Nielsen, men blev boende på ejendommen som aftægtsmand sammen med sin hustru Ingeborg. - Christen Nielsen solgte i 1916 til en søn og svigerdatter, Jens Christin Nielsen og Inger Marie Nielsen, og de drev den indtil 1951, da den igen blev solgt til en søn, Kristian Nielsen, hvorefter de købte ledvogterhuset Vester Bjerndrupvej 2, her mistede han sin hustru, men blev boede nogle år alene i huset, og flyttede så til Gørding. Han døde 1985 på "De gamles Hjem" næsten 100 år gammel. - Sønnen Christian Nielsen blev gift med Helene, de drev ejendommen til 1986, og da de solgte den, købte de hus i Gørding, Vestergade 4,. for at nyde deres otium. Christian Nielsen var en dygtig havemand, og det var der mange rundt i byen der benyttede sig af, og han nød det så længe kræfterne slog til. - Efter at ejendommen i Hessellund således havde været i slægtens besiddelse, fra far til søn, i 110 år (4 generationer), blev den solgt til fremmede, da ingen af børnene ønskede at overtage den. - De nye ejere Annette og Poul B. Østergård har gennemrestaureret ejendommen så den nu fremtræder som en herlig lystejendom i gammel stil.

Skøde og ophævelse af fæste på matr. nr. 10 Hessellund

Underskrevne godsejer løjtnant Fabricius til Bramminge tilstår at have solgt og afhændet til Niels Chr. Christensen det sted af Bramminge gods, som hidtil han har havt i fæste, beliggende i Hessellund, Gørding sogn, med bygninger og hartkorn, som under matr. nr.10 Hessellund og 17 Bjerndrup står skyldsatte for hartkorn 3 skp. ialt, gammelskat 3 kr. 87 øre, samt andel i hartkornet i Gørding Sogns Kirke med jorder og tiender. - Og da købesummen 1.800 kr er betalt, så skal det anførte sted for eftertiden følge og tilhøre køberen som lovlig, med de samme rettigheder og byrder hvormed den har tilhørt mig. - Det bemærkes ,

1 - Køberens overtagelse af stedet til ejendom regnes fra 1 januar 1876, og fra denne dag svarer han hvad af samme svares bør.

2 - Køberen indtræder med ejendommen i interessentskabet for Gørdingkanalen i overensstemmelse med den indgåede og tinglæste interessentskabskontrakt for 1 part vand, han må selvfølgelig i enhver henseende holde sig efterrettelig de for selskabet gældende vedtægter og love, og det gøres ham til pligt at tilsvare mig de udgifter som particigant for det solgte steds vedkommende allerede har havt til selskabet efter nærmere opgørelse.

3 - Der medfølger ikke stedet andel i Hessellund mose, denne andel forbeholder jeg mig selv, ligesom jeg betinger mig vej over en stedet tilhørende hedelod, der grænser op til mosen, for at komme til den.

Således udstedes dette skøde til bekræftelse under min hånd med bemærkning, at hvorved køberen som allerede har havt stedet i fæste, har der dog ingensinde været udstedt noget.

Bramminge den 2 februar 1876 **V. Fabricius.** Til vitterlighed: C. Jørgensen. - Tinglæst den 11 februar 1876.

Terpvej 10 matr. nr. 10^b Hessellund

Skjøde

Underskrevne Niels Christian Christensen sælger og skøder herved fra mig og arvinger til min søn Christen Nielsen mit sted i Hessellund med bygninger, disses mur og sømfaste dele, kakkelovn. komfur og med jorder af

hartkorn	matr. nr. 10^b Hessellund	0 tdr. 0 skp. 1 fdk. 2 ½ alb.-	gammelskat	0 kr. 55 øre
----	matr. nr. 17 Bjerndrup	0 tdr. 0 skp. 1 fdk. 0 alb	----	0 kr. 19 øre
----	matr. nr. 5^c Hessellund	0 tdr. 0 skp. 0 fdk. 1 alb.	----	o kr. 11 øre

med avl, afgrøde, gødning, besætning, inventarium, anpart i kirketienden og andet rette tilhørende og tilliggende. - Så skøder jeg ham endvidere den mig efter skøde tinglæst 19 februar 1897 tilkommende andel i fælleslodden matr. nr. 9 Terp, Bramminge Sogn, Ribe Herred med reservation af mulig adkomstmangel og hæftelser hvorom anmærkning frafaldes. - Og da køberen har forpligtet sig til at overtage og samtidig forrente m. m. pantegælden 1.200 kr. til vest og sønderjydsk Kreditforening, og min gæld 140 kr. til Gørding Sparekasse, så skal ommeldte ejendom herefter følge og tilhøre Christen Nielsen som fuldkommen uigenkaldelig og uindskrænket ejendom under mit hjemmelsansvar efter loven mod at han svarer skatter og afgifter. - Det bemærkes:

1 - Køberen skal svare mig og hustru Ingeborg aftægt for vor livstid efter derom i dag oprettet kontrakt af værdi 800 kr.

2 - Han skal respektere at matr. nr. 10^a Hessellund har ret til årlig i 49 år fra 26 januar 1881 at regne, at stryge 10.000 stk klyne i matr. nr. 17 Bjerndrup.

3 - På rørligt gods falder af købesummen 800 kr.

4 - Iøvrigt retter han sig efter mine skøder, navnlig post 2 den 11 februar 1876 tinglæste på matr. nr. 10^b Hessellund og 17 Bjerndrup- - Hessellund der 27 april 1903. **Niels Chr. Christensen.** med ført pen af Niels Hansen Lauridsen. Til vitterlighed: N. H. Lauridsen. Nielsen

Tinglæst den 15 maj 1903. - Uden anmærkning.

Aftægtskontrakt oprettet mellem Christen Nielsen, Hessellund som yder og forældre N. Chr. Christensen og hustru Ingeborg for livstid.

1 - Til bolig for tagerne de to fag hus omtrent midt i huset som de vi selv og således som lejligheden den er indrettet for dem med bræddeloft, hvilken lejlighed yderen holder vedlige både ud og indvendig på tag og fag. - Tagerne får ret til sammen med yderen at bruge og benytte stedets brønd og bagerovn med redskaber, der altid skal holdes vedlige og i orden af yderen. Tagerne får adgang i og omkring på marken, og til erstatning for at de ikke får egen have har lov til at passere i og benytte yderens have og tage urter der.

2 - Årlig leveres i gode, sunde forsvarlige købmandsvarer efter justeret mål og vægt. - 14 skp. rug - 1 skp. hele byggryn - ½ skp. boghvedegryn - 25 skp. bygmalt - 25 skp. malt - 2 tdr. kartofler - 3 snese æg - 3 pund kaffe - 3 pund cicorie - 1 pund kandis 4 pund farin - 3 kander brændevin, med halvdelen hver 1 maj og 1 november.

2 pund uld med 1 pund om foråret og 1 pund om efteråret - 20 pund fersk flæsk uden ben - 20 december 20 pund fersk fårekjød - 1 november - 12 kr. i håndpenge med 1 kr. hver måneds første dag
3 - Daglig hver morgen leveres ½ kande nymalket ublandet mælk af sunde køer.
4 - Til ildebrændsel leveres årlig 10.000 stk. gode tørre strøgne klyne inden 15 juli indsat på tørt og bekvemt sted i brændselsrummet.
5 - Af kjørsel præsteres: Kornet kjøres til Gørding Mølle sammen med yderens og malet hjem igen. Præst og læge hentes og hjemkøres i sygdomstilfælde. - Aftægtsfolkene befordres 1 mil når forlanges.
6 - I sygdomstilfælde gives aftægtsfolkene fornøden forsvarlig og sirlig pasning og pleje.
7 - Når den ene af aftægtsfolkene afgår ved døden afgår der i foranstående ydelse: 4 skp. rug - 1 skp. gryn - ½ tønde kartofler, men iøvrigt leveres aftægten som skrevet står til den sidstes død.
8 - Aftægtsfolkene kan flytte bort fra stedet, og i tilfælde af flytning falder hus have og pasning bort, og i stedet for mælken betales mejeriets pris, med halvdelen i maj og november. resten af aftægten leveres som foran bestemt. Tilbageflytning kan ske med ½ års varsel til yderen.
9 - Ved aftægtsfolkenes dødelige afgang skal yderen besørge og bekoste deres hæderlige og anstændige begravelse efter egnens skik og brug, mod at han herfor tilkommer efterladenskaberne. - Denne aftægt, der for 5 år har en værdi af 800 kr., gives herved prioritet næst pantegæld 1.200 kr. til vest og sønderjydsk Kreditforening og under klyneret for 10^{a} og post 4 i mit samtidig udstedte skøde, men med oprykningsret i min, yderens, ejendom i Hessellund med bygninger, disses mur og sømfaste dele og assurance og jorder skyldsatte for hartkorn: Matr. nr. 10^{b} Hessellund 1 fdk. 2 ½ alb. gammelskat 0 kr. 55 øre
Matr. nr. 5^{c} Hessellund 0 fdk. 1 alb ---- 0 kr. 11 øre
Matr. nr. 17 Bjerndrup 1 fdk. 0 alb. ---- 0 kr. 19 øre.
med anpart kirketiende og med besætning, inventarium, avl og afgrøde. - Under vore hænder vidnefast, Hessellund den 27 april 1903.. Som yder **Christen Nielsen.** Som tager. **Niels Chr. Christensen,** m. f. p. af N.H. Lauridsen - Til vitterlighed: N. H. Lauridsen. - Nielsen. - Tinglæst 15-5-1903. - Uden anmærkning

Skjøde:

Underskrevne Christen Nielsen af Hessellund sælger og skøder herved for mig og arvinger til min søn Jens Christian Anton Nielsen, samme sted den mig tilhørende ejendom bestående af:

Matr. nr. 10^{b}	Hessellund	Gørding sogn	af hartkorn	1 fdk.2 ½ alb
Matr. nr. 5^{c}	Hessellund	Gørding sogn	af hartkorn	0 fdk. 1 alb.
Matr. nr. 17	Bjerndrup	Gørding sogn	af hartkorn	1 fdk 0 alb.
Matr. nr. 1^{b}	Aike	Gørding sogn	af hartkorn	2 fdk. 0 alb.
Matr. nr. 1^{d}	Aike	Gørding sogn	af hartkorn	3 fdk. ½ alb.

med de på ejendommen værende bygninger, disses mur og sømfaste tilbehør samt med besætning, inventarium, avl, afgrøde og gødning. - I handelen medfølger andel i fællesmosen matr. nr. 9 terp, Bramminge sogn, Ribe herred. - købesummen er 12.000 kr. og berigtiger ved at køberen overtager og fremtidig forrenter og statutmæssig afdrager til vest og sønderjydsk Kreditforening stor oprindelig 7.000 kr., således at alt hvad herpå er afbetal kommer køberen tilgode, ligeledes overtager gælden til Gørding Sparekasse stor oprindelig 2.000 kr. nedbragt til 1.900 kr. hvad der ikke kan ses af pantebogen, og betaler resten dels kontant og dels ved udstedelse af pantebrev. - Den forannævnte ejendom skal fremtidig følge og tilhøre køberen under mit hjemmelsansvar efter loven, som hans rette og uigenkaldelig ejendom. - Der medfølger andel i Gørding Andels Mejeri og Esbjerg Svineslagteri med overskud fra overtagelsen. - Der medfølger tiender og forpligtelse til tiendeydelser. - Det reserveres, at matr. nr. 10^{a} Hessellund har ret til årlig at stryge 10.000 klyne i matr. nr. 17 Bjerndrup. Denne forpligtelse ophører i året 1930. - Matr. nr. 1^{b} og 1^{d} Aike er medforhæftet for 1/6 bankhæftelse til Natinalbanken 329 kr. 77 øre., ialt for en årlig bygafgift til Gørding præstekald på 1 tdr. 5 skp. 3 fdk. af hvilken afgift køberen skal svare den andel der falder på den solgte ejendom efter hartkornet. - Ejendommen i sin helhed er ikke vurderet til samlet ejendomsskyld. - Vi erklærer på tro og love at vi anser dens værdi i handel til 8.000 kr., idet resten af købesummen falder på medfulgt løsøre.

p. t. Holsted den 5 maj 1916. **Christen Nielsen.** **Jens Christian Anton Nielsen**

Til vitterlighed: Grum Schvensen. E. Dalgaard.

Vurderingssum til ejendomsskyld af matr. nr. 5^{c} , 10^{b} Hessellund og 18 Bjerndrup udgør 7.500 kr. - løbenr. 8/190 andet halvår 1914. - Vurderingssum af matr. nr. 1^{b} og 1^{d} Aike udgør 1.800 kr. - Løbenr. 11/573 første halvår 1915. - De pr oktober termin 1915 forfaldne amtstueskatter er betalte.
Ribe Amtstue den 10 maj 1916. B. Jørgensen. Fm. - Tinglæst den 12 maj 1916. - Uden anmærkning.



Terpvej 10 matr. nr. 10[b] Hessellund



Hessellundvej 6 matr. nr. 11 Hessellund

	Ejer	Fæster	Hustru
	Bramminge Hovedgård	Anders Madsen	?
1806	--- ---	Jeppe Jørgensen	?
1814	--- ---	Peder Christensen	?
1834	--- ---	Christen Jensen	Ane Christensen
1885	Ane Christensen		Enke
1892	Hans Jørgen Jørgensen		?
1897	L. C. Thagaard		?
1897	Peter Lange		?
1899	Laurids M. Johansen		?
1903	Chr. Lauridsen Christensen		?
1908	Ole Fisker Olesen		Bodil Olesen
1908	Johannes Samuelsen Reinholdt		?
1927	Magnus Madsen		Inger Madsen f. Reinholdt
1987	Karl Jørgensen		?
1997	Poul B. Vorsaa		Metha Vorsaa f. Vestergård

Denne ejendom lå som fæstested under Bramminge gods indtil 1885. Hovedgården havde skiftet ejer, og den ny ejer, købmand F. Vichmann, solgte stedet til Ane Christensen, enke efter den sidste fæster på ejendommen, Christen Jensen. Hun drev ejendommen til 1892, da hun solgte den til Hans Jørgen Jørgensen, og ejendommen handledes derefter ofte indtil 1908, da Johannes Samuel Reinholdt overtog den. - Da J. S. Reinholdt i 1927 mistede sin hustru, byggede han sig et hus i Gammel Gørding, nuv. Kirkevej 7, hvor han boede til sin død, passet og plejet af en familie, som boede til leje hos ham. Ejendommen i Hessellund solgte han til en datter og svigerson, Inger Reinholdt og Magnus Madsen, og de ernærede sig de'r i mange år, Magnus Madsen havde desuden et deltidsjob på Gørding Mejeri i mange år. Magnus Madsen døde i 1985, og et par år efter blev ejendommen solgt til Karl Jørgensen, men han solgte efter kort tid til Anders Jørgensen, og denne solgte den til John Højborg, som så 1998 solgte til Metha Vestergård og Poul Vorsaa, og de bor stadig på ejendommen.

Skjøde: Underskrevne købmand F. Vichmann af Kolding skøder og overdrager herved til Christen Jensens enke Ane Christensen af Hessellund, Gørding sogn, den ejendom samme sted, som hun har havt i fæste ifølge et til hendes nu afdøde mand udstedt fæstebrev af 1 oktober 1834 fra den daværende ejer af Bramminge jord og gods, hvilken ejendom består af matr. nr.11 Hessellund af hartkorn 3 skp. 0 fdk. 2 ½ alb., 14 Bjerndrup 2 alb. 1 alb. og 9 Aike 1 1/4 alb. med samlet gammelskat 3 kr. 41 øre. - Denne ejendom modtager køberinden med de rettigheder, herligheder og byrder hvormed den har tilhørt mig. - Dette skøde udstedes i henhold til købekontrakt af 25 juli d. å. med stempeltaxt 1 kr. - Da køberinden Ane Christensen har berigtiget den akkorderede købesum 1.600 kr. siger et tusinde seks hundrede kroner, skal det nævnte sted i Hessellund med tilliggende og tilbehør herefter følge og tilhøre hende, som hendes fuldkomne, uindskrænkede ejendom, hvilken jeg skal hjemle hende efter loven og med ubehæftet skøde. - Til bekræftelse med min underskrift vidnefast.
Kolding den 30' december 1884. **F. Vichmann.** til vitterlighed. Kralund. Bruun.
Tinglæst i Gørding-Malt Herreders Ret den 9 januar 1885 og indført i pantebogen Nr. 36 i forening med vedhæftede købekontrakt. - Uden anmærkning.

Købekontrakt mellem købm. F. Vichmann af Kolding som sælger og enke Ane Christensen af Hessellund som køber. - F. Vichmann sælger og overdrager herved til Ane Christensen den ejendom i Hessellund, som for tiden har i livsfæste ifølge fæstebrev af 1' oktober 1834 - Se herredsprotokollen 9 - 1 - 1885.- løbenr.13.

Købekontrakt mellem købmand F. Vichmann af Kolding som sælger og enke Ane Christensen af Hessellund som køber. - F. Vichmann sælger og overdrager herved til Christen Jensens enke Ane Christensen af Hessellund som køber. - F. Vichmann sælger og overdrager herved til Christen Jensens enke Ane Christensen den ejendom i Hessellund, som hun for tiden har i livsfæste, ifølge fæstebrev af 1 oktober 1834 fra den daværende ejer af Bramminge jord og gods til hendes nu afdøde mand, og hvilken ejendom bestående af matr. nr. 11 Hessellund, 14 Bjerndrup og 9 Aike. - Se herredsprrotokollen den 9 januar 1885 løbenr. 13.

Skøde og aftægtskontrakt

Jeg, Ane Christensen, enke i Hessellund sælger og skøder herved til Hans Jørgen Jørgensen mit sted i Hessellund med bygninger, disses mur og sømfaste dele, kakkelovn og komfur, mejerispand, 1 ko, 1 får med uld, 3 høns og med jorder af hartkorn, matr. nr. 11 Hessellund af hartkorn 3 skp. 0 fdk. 2 ½ alb., 14 Bjerndrup 2 fdk. 1 alb. og 9 Aike 1 1/4 alb., gammelskat 3 kr. 41 øre, med avl og afgrøde, gødning og andet rette tilhørende og tilliggende, hvilken ejendom m. m. han modtager 1` november d. å. - Jeg bliver boende i stedet til 1`november d. å. og besørger stedet passet tilligemed besætningen samt indavlingen og indbjerget 5000 stk. strøgne klyne i rette tid, og endelig sæden lagt til efteråret, imod at hun tager mælk af koen. Så må jeg og denne sommer bjerge til salg 25000 stk. klyne i Mosen. og da har forpligtet sig - A - til at overtage følgende gældsposter. - til Husmandskreditforeningen 2.650 kr. - 2 - til Obbekjær 153 kr. 60 øre. - 3 - til Ane Christensen 350 kr. - 4 - rente til Kreditforeningen i 11 juni d. å. 72 kr. 80 øre - 5 - resterende renter til nr. 2 og 3 23 kr. 60 øre ialt 3. 250 kr. - B - at svare mig følgende aftægt i gode sunde forsvarlige varer efter rigtig mål og vægt. - Se herredsprotokollen den 27 maj 1892 løbenr. 356.
Køberen betaler selv dette dokument ved tinglæsning. -
Hessellund den 24 maj 1892. **Ane Christensen** m. f. p. **Hans J. Jørgensen.** Til vitterlighed: ifølge 5 - 1 - 7 N. H. Lauridsen, Peter I. Lund. - Anmærkning frafaldes for aftægtens pant med hensyn til post 2 og 3 endnu ej er udslettet. For vedkommende.. Clausen. - Tinglæst den 27 maj 1892. - Uden anmærkning.

Skjøde

Underskrevne Hans J. Jørgensen af Hessellund sælger og skøder fra mig og arvinger til Laurids Chr. Thagaard den mig efter skøde tinglæst 27 maj 1892 tilhørende ejendom med bygninger, disses mur og sømfaste dele, kakkelovn, komfur, grue og med jorder af hartkorn: matr. nr. 11 Hessellund 3 skp. o fdk. 2 ½ alb., 14 Bjerndrup 2 fdk. 1 alb. og 9 Aike 1 1/4 alb., gammelskat 3 kr. 41 øre. Med avl, afgrøde, besætning og inventarium og andet rette tilhørende og tilliggende. - Og da købesummen 3.100 kr. nævner tre tusinde et hundrede kroner er berigtiget, navnlig ved at køberen overtager og forrenter pantegælden 2.800 kr. til Husmandskreditforeningen efter de tinglæste forskrivninger således som denne gæld nu står, og således at de skete afbetalinger kommer køberen tilgode, så skal ommeldte ejendom herefter følge og tilhøre køberen L. Chr. Thagaard som hans fuldkomne, uigenkaldelige og uindskrænkede ejendom med samme ret og adkomst hvormed den har tilhørt mig og under mit hjemmelsansvar efter loven. - Det bemærkes: - 1 - Køberen tiltræder i morgen, og han svarer alle den 1ste april d. å. forfaldne og derefter faldene skatter og afgifter. - 2 - Anpart i mulig indkøbte tiender medfølger men anmærkning om mangel på tinglæst adkomst frafaldes. - 3 - Køberen respekterer lejekontrakt tinglæst 19 juni 1896 til P. J. Kjær på moselodden matr. nr. 14 Bjerndrup, men han indtræder i min ret som grundejer efter kontrakten. - 4 - På rørligt gods falder af købesummen 600 kr. - 5 - Køberen svarer renter af pantegælden første gang den 11 juni d. å. - p. t. Holsted den 31 marts 1897. **Hans J. Jørgensen.** Vidner: Clausen. Johansen. - Tinglæst den 2 april 1897 - Uden anmærkning.

Uddrag af skøde: Underskrevne Laurids Chr. Thagaard sælger og skøder herved til Peter Lange mit sted matr. nr. 11 Hessellund 14 Bjerndrup og 9 Aike af hartkorn som i foranstående skøde. med bygninger, avl, afgrøde og en del besætning. - Og da købesummen 3.200 kr., nævner tre tusinde to hundrede kroner er berigtiget, bl. a. ved at køberen overtager og fra 11 juni f. år forrenter m. m. pantegælden 2.800 kr. til Husmandskreditforeningen, så skal ommeldte ejendom herefter følge og tilhøre Peter Lange som hans fuldkomne, uigenkaldelige og uindskrænkede ejendom, med samme ret og adkomst hvormed den har tilhørt mig og under mit hjemmelsansvar efter loven. - Det bemærkes: - 1 - Køberen er tiltrådt og han svarer fremtidig alle skatter og afgifter, - 2 - Anpart i mulige indkøbte tiender medfølger, men anmærkning frafaldes om mangel på tinglæst adkomst. - 3 - Køberen respekterer lejekontrakt tinglæst 19 juni 1896 til P. J. Kjær på moselodden matr. nr. 14 Bjerndrup, men han indtræder i min ret som grundejer efter kontrakten. - 4 - Køberen får fordel af hvad der er afbetalt på kreditforeningsgælden men må selv sørge for ny og bekoste ny obligation. - 5 - På rørligt gods falder af købesummen 400 kr. - p. t. Holsted den 16 juli 1897. - **L. Chr. Thagaard.** Vidner: Clausen. Jørgensen. - Tinglæst den 23 juli 1897. - Uden anmærkning.

Skjøde: Underskrevne Peter Lange sælger og skøder det mig ifølge skøde tinglæst 23 juli 1897 tilhørende sted matr. nr. 11 Hessellund af hartkorn 3 skp. o fdk. 2 ½ alb. 14 Bjerndrup 2 fdk. 1 alb. og 9 Aike 1 1/4 alb. gl. skat 3 kr 41 øre, med bygninger, gødning, avl, afgrøde og andre rette tilhørende og tilliggende. - Og da købesummen 3.350 kr. tre tusinde tre hundrede kroner er berigtiget bl. a. ved overtager og fra 11 ds. forrenter m. m. pantegælden 2.800 kr. til Husmandskreditforeningen efter tinglæst obligation, så skal ovennævnte ejendom herefter følge og tilhøre Laurids Marius Johansen som hans fuldkomne uigemkaldelige og uindskrænkede ejendom under mit hjemmelsansvar efter loven. - Det bemærkes - 1 - Køberen tiltræder straks, og han svarer fremtidig forfaldene skatter og afgifter. - 2 - Anpart i mulige indkøbte tiender medfølger, men anmærkning frafaldes om adkomstmangel. - 3 - Køberen har fordel af hvad der er afbetalt kreditforeningsgælden, men han må selv sørge for og bekoste ny obligation. - 4 - Køberen skal respektere at moselodden matr. nr. 14 Bjerndrup er udlejet til Peter J. Kjær til 1 maj 1926 efter kontrakt læst 19 juni 1896. - 5 - og hedelodden matr. nr. 9 Aike er udlejet til Vilhelm Jensen Vind ved leje og købekontrakt tinglæst 3 december 1897. - 6 - men køberen tilkommer fremtidig faldende lejeafgifter og indtræder i det hele min ret og pligt efter kontrakterne. - Under min hånd vidnefast. p. t. Holsted den 8 juni 1899. **Peter Lange.** til vitterlighed: Clausen. L. Johansen. - Tinglæst den 9 juni 1899. . Uden anmærkning.

Købekontrakt: Underskrevne Laurids Marius Johansen tilstår at have solgt ligesom jeg herved sælger til Laurids Chr. Thagaard det mig efter skøde tinglæst 9 juli 1899 tilhørende sted matr. nr. 11 Hessellund af hartkorn 3 skp. 0 fdk. 2 ½ alb., matr. nr. 14 Bjerndrup 2 fdk. 1 alb. og matr. nr. 9 Aike 1 1/4 alb. gl.skat 3 kr. 41 øre, med mulig indkøbte tiender under reservation af adkomstmangel og med bygninger, disses mur og nagelfaste dele, gødning, avl, afgrøde og andet rette tilhørende og tilliggende. - 2 - Købesummen er 2.850 kr. nævner to tusinde otte hundrede femti kroner som berigtiges således: A - køberen overtager og fra d. d. forrenter m. m. pantegælden til Husmandskreditforeningen af oprindelig beløb 2.800 kr. men nu til rest 2.300 kr. - B - Resten 550 kr. betales kontant og skadesløst men uden renter i 11 juni termin d. år. - 3 - Køberen tiltræder straks og han svarer skatter og afgifter fra d. d. - Han må selv sørge for og bekoste ny obligation for pantegælden. - 4 - Køberen skal respektere at moselodden matr. nr. 14 Bjerndrup er udlejet til Peter Jensen Kjær til 1 maj 1926 efter kontrakt læst 19 juni 1896, og at Hedelodden matr. nr. 9 Aike er udlejet og solgt til Vilhelm Jensen Vind ved leje og købekontrakt læst 3 december 1897, men han tilkommer fremtidig faldende lejeafgifter og indtræder i det hele i min ret og pligt efter kontrakten. - 5 - Når post 2^b er berigtiget udstedes skøde fri for anden hæftelse end foran nævnt, - Denne kontrakt med stempel og skøde i sin tid med tinglæsning og ½ % afgift betales af os hver med det halve. - På rørligt gods falder af købesummen 300 kr. - 6 - I søgsmålstilfælde gælder forordning af 25 januar 1828 efter forkyndelse på ejendommen og med varsel som til indenherredsmand. - p. t. Holsted den 1 april 1903. Det vedtages at matr. nr. 14 Bjerndrup og 9 Aike som ikke er solgt udgår og som følge deraf ligeledes post 4. - **Laurids M. Johansen.** **L. Chr, Thagaard.** Til vitterlighed: Clausen. Jørgensen.

Transport Købekontrakt 1 - Min køberet til ejendommen matr. nr. 11 Hessellund, Gørding sogn transporterer jeg herved fra mig og arvinger til Christian Lauridsen Christensen og medfølger dens bygninger med mur og somfast tilbehør, kakkelovn, komfur, 2 køer som er påviste, med tilstrækkelig foder til sidst i maj, 4 tdr. sædekorn, 450 pund sædehavre, 200 pund byg, 12 læs gødning og med avlsredskaber og andet rette tilhørende og tilliggende. - 2 - Købesummen er 4.000 kr. nævner fire tusinde kroner som berigtiges således: A - Køberen overtager og forrenter m. m. fra 16 april d. år kreditforeningsgælden til rest 2.240 kr. 42 øre. B - Ved tiltrædelsen er betalt kontant skadesløst 1.000 kr. - C - Resten 759 kr. 58 øre betales til 11 december termin d. å. skadesløst uden renter. ialt sum 4.000 kr. - 3 - Tiltrædelsen sker den 16 april d. år, men det købte står fra i dag for køberens regning og risiko. - 4 - Køberen svarer alle den 1 april og derefter faldene skatter og afgifter. - 5 - Han tiltræder i min ret overfor mejeriet. - 6 - På rørligt gods falder af købesummen 800 kr. - 7 - Jeg L. M. Johansen erkender, at jeg har modtaget de i kontrakt af 1 april f. år ommeldte 550 kr. (post 2b). - 8 - Køberen betaler halvdelen af denne kontrakt og skødet med tinglæsning. - p. t. Holsted den 24 marts 1903. 9 - på køberens vegne og som hans selvskyldnerkautionist underskriver og indestår også for at der foreligger lovlig fuldmagt. L. C. Thagaard. P. Sørensen. L. M. Johansen. Til vitterlighed Clausen.

Skøde: I henhold til foranstående kontrakt skøder jeg herved til Chr. L. Christensen, ejendommen matr. nr. 11 Hessellund med bygninger og jorder af hartkorn 3 skp. 2 ½ alb. gammelskat efter fordeling 12 september 1903 2 kr. 80 øre med anpart i indkøbte kirketiender hvorpå dog er adkomstmangel fra ældre tid. - Og skal ejendommen således fremtidig følge og tilhøre Chr. L. Christensen som fuldkommen, uigenkaldelig og uindskrænket ejendom under mit hjemmelsansvar efter loven. Iøvrigt henholdes til købekontrakten. Udstedt med tiltrædelse af L. C. Thagaard. - p. t. Holsted den 8 oktober 1903. L. Chr. Johansen. L. C. Thagård - Køber: Christen L. Christensen. Kurator L, Sørensen. Til vitterlighed: Clausen. Johansen. Matr. nr. 11 Hessellund by, Gørding sogn. Udstykningsapprobations dato 12 september 1903. gl.skat 2,81 kr. Ribe Stiftamt den 13 - 10 - 1903. Stemann. - Matr. 11 er pålagt præstekorntiende 1 skp. rug. - Kort og kuratorbeskikkelse fremvist. - Tinglæst den 16 oktober 1903. - Uden anmærkning.

Hessellundvej 6 matr. nr. 11 Hessellund

Købekontrakt: - 1 - Jeg Christen Lauridsen Christensen sælger herved til Ole Fisker Olesen, søn af Ole Olesen, mit sted matr. nr. 11 Hessellund med bygninger og jorder af hartkorn 3 skp. 2 ½ alb. med anpart i indkøbte tiender og med avl, afgrøde, gødning, besætning og inventarium således som påvist og som omtalt i slutsedlen.

2 - Købesummen er 2.500 kr. nævner to tusinde fem hundrede kroner, som berigtiget skadesløst således:

A - Køberen overager og forrenter m. m. regnet fra tiltrædelsen pantegæld som jo sælger nu optager 3000 kr.

B - I dag er kontant betalt 1.500 kr.

3 - Så snart køberen ønsker skal sælgeren udstede skøde fri for bemærkning om andet end pantegælden fra post 2^a.

4 - Tiltrædelsen sker den 25 ds. og køberen svarer fra den dag at regne skatter tiender og afgifter.

5 - Omkostningerne ved denne handel betales af parterne hver med halvdele. På rørligt gods falder af købesummen 2.000 kr. - Stempel og tinglæsning og kreditforeningsobligation vedrørende post 2^a betaler køberen, men sælgeren betaler alle andre omkostninger ved lånets optagelse, derunder bidrag til reservafonden og kurstab. - p. t. Holsted den 13 april 1908. **Christen Lauridsen Christensen.** Som Ole Fisker Olesens fader og født værge. **Ole Olesen.** Til Vitterlighed: Clausen.

Skjøde

I henhold til foranstående købekontrakt sælger og skøder jeg, Christen Lauridsen Christensen, herved fra mig og arvinger til Ole Fisker Olesen den ommeldte ejendom matr. nr. 11 Hessellund, Gørding sogn af hartkorn 3 skp. 0 fdk. 2 ½ alb. med anpart i tiender og med bygninger, besætning, inventarium, avl, afgrøde og gødning. - Og da købesummen 4.500 kr., hvoraf 2.000 kr. er for løsøre, er berigtiget, så skal den nævnte ejendom herefter følge og tilhøre køberen som hans rette og uigenkaldelige ejendom under mit hjemmelsansvar efter loven. - Det bemærkes, det kreditforeningslån som køberen skal overtage blev kun 2.800 kr. stort og hæfte ifølge obligation til Husmandskreditforeningen tinglæst den 9 juni 1905, men køberen har derfor indbetalt 200 kr. kontant. Hvad er nu på kreditforeningslånet er afbetalt kommer køberen tilgode. - Det reserveres, at der er adkomstmangel på den indkøbte tiende. p. t. Holsted den 25 maj 1908.

Ole Olesen. **Christen L. Christensen.** Til vitterlighed: A. Mortensen Henrik Sørensen.

De pr. oktober termin f. år forfaldne amtstueskatter af fornævnte ejendom er betalte. Ribe Amtstue den 25 maj 1908. B. Jørgensen Fm. Tinglæst den 29 maj 1908. - Kuratorbeskikkelse fremvist. - Uden anmærkning.

Skjøde

Undertegnede Ole Fisker Olesen af Hessellund med kurator min fader Ole Olesen af Hessellund sælger og skøder herved fra mig og arvinger til Johannes Samuel Reinholt af Holsted den mig efter skøde tinglæst den29 maj 1908 tilhørende ejendom i Gørding sogn matr. nr. 11 Hessellund af hartkorn 3 skp.0 fdk. 2 ½ alb., med anpart i tiender hvortil er adkomstmangel, og med bygninger disses mur og sømfaste tilbehør, besætning, inventarium, avl, afgrøde og gødning. - Købesummen er 6.500 kr., og de betales ved at køberen overtager og fremtidig forrenter.

1 - Gælden til Husmandskreditforeningen ifølge obligation tinglæst 9 juni 1905 for oprindelig 2.800 kr.

2 - Til Gørding Sparekasse ifølge obligation tinglæst den 23 maj 1908 for oprindelig 500 kr. - således at hvad der herpå er afbetalt kommer køberen tilgode. Resten af købesummen 3.200 kr. betales kontant i dag, og den nævnte ejendom skal herefter følge og tilhøre køberen som hans rette og uigenkaldelige ejendom under mit hjemmelsansvar efter loven. - Overtagelsen sker straks og køberen svarer fremtidig alle skatter og afgifter. - I handelen medfølger andel i Gørding Mejeri og overskud fra dato.

På rørligt gods falder af købesummen 2.500 kr., således at vederlaget for fast ejendom er 4.00 kr

Vi dele bekostningerne ved dette skøde. p. t. Holsted den 21 oktober 1908.

Ole Fisker Olesen. Som kurator Ole Olesen - Til vitterlighed: Schvensen. Chr. Sørensen.

Vurderingssum til ejendomsskyld af fornævnte ejendom er 3.500 kr. - De pr april termin d. år forfaldne amtstueskatter er betalte. Ribe Amtsrue den 28 oktober 1908. B. Jørgensen. Fm.

Tinglæst den 30 oktober 1908. - Uden anmærkning. Schvensen.



Troldhøjvej 2 matr. nr. 13[a] Hessellund

	Ejer	Fæster	Hustru
	Bramminge Hovedgård	Jørgen .....tzen	?
18??	--- ---	Søren Jepsen	Ane Lauridsen
1841	Gørding Vejrup og Bramminge Kommune (Jordemoderbolig)		
1841	Hans Christian Donslund	lejer	Karen Pedersen
1850 ?	Christian Jensen Mohr lejer	hustru Jørgine Georgine Frederikke Mertz, Jordemoder	
1861	Anders Petersen Lund lejer	----	Ane Kjerstine, jordemoder
1903	Anders Petersen Lund ejer	----	do
1905	Niels Andersen (Niels Bager)		
1913	Samme, skøde på matr. nr. 13[d] og 14[b] Hessellund		
1913	Samme skøde på matr. nr. 1[b] Hessellund		
1820	Samme, skøde på matr. nr. 4[f] Bjerndrup		
1933	Søren Pedersen	Marie Pedersen	
1987	Hans Mortensen	Enkemand	
1988	Johannes Dall	Jytte Dall	
1997	Henning B. Jørgensen	Signe-Marie Jørgensen	

Ejeren af Bramminge hovedgård solgte 1841 denne fæsteejendom til Gørding - Vejrup og Bramming kommuner, som agtede at benytte den som jordemoderbolig. Jørgine Georgine Frederikke Mertz var født i Odense, og havde boet nogle år i Vejle amt før hun kom hertil som jordemoder, hun var gift med Christian Jensen Mohr, der så overtog landbruget i leje. - I 1861 kom en ny jordemoder, Ane Kjerstine Petersen, hun var gift med Anders Petersen der overtog driften af landbruget som lejer. De kom fra Egvad ved Kolding, hvor deres første barn, Mette Cathrine Andersen, blev født i 1852. - De købte ejendommen af amtet i 1903. - Datteren Mette Cathrine, som ikke var gift, boede hjemme, og i 1875 fødte hun 2 sønner (tvillinger) Niels Andersen og Peter Andersen. Da Anders Petersen var blevet enkemand, solgte han i 1905 ejendommen til sit barnebarn Niels Andersen (kaldet Niels Bager) med den klausul at moderen Mette Cathrine Andersen skulle have frit ophold så længe hun levede. Tvillingbroderen Peter Andersen (Kaldet Peter Dise)) havde først en ejendom i Hessellund, men den solgte han efter 3 år og boede siden flere forskellige steder i Gørding, blandt andet. på Risagervej og sidst Kirkevej 10. Han havde en lille hest, kørte rundt og solgte pottetøj, og tømte desuden askemøddinger. Når han var ude med pottetøj havde han ofte sin kone Marie med. - I 1938 solgte Niels Bager ejendommen i Hessellund til Marie og Søren Pedersen. De drev ejendommen i mange år og opførte nye avlsbygninger. De sidste år lejede de jorden ud, men da hustruen døde, solgte han først jorden til Petersgård i Bjerndrup, derefter bygningerne, og flyttede ind på Plejecentret Østergården, hvor han kort tid efter døde mæt af dage. Køberen Hans Mortensen blev der ikke ret længe, han havde tidligere haft en ejendom i Hessellund. - Derefter overtog Jytte og Johs. Dall huset, men solgte det i 1997 til Henning B. Jørgensen, bygningerne er renoveret fra ende til anden, så det nu fremtræder som en særdeles velholdt lystejendom i landlige omgivelser.

Kjøbekontrakt!

1 - I Henhold til Vedtagelse i Amtraadets Møde den 28 November 1902 Nr. 66, sælger Ribe Amtsraad herved til Anders Petersen under forbehold af Indenrigsministeriets Approbation den gamle Jordmoderbolig i Gjørding Sogn med Bygninger og Jorder af Hartkorn under Matr. Nr. 13[a] Hessellund 2 Skp. 2 Fdk. 1 3/4 Alb., Gammelskat 3 Kr. 27 Øre med sammes rette Til og Underliggende.

2 - Det købte modtages i den Stand det er og forefindes og hjemles Kjøberen i Henhold til Skjøde læst den 8 Oktober 1841 til Gjørding - Vejrup og Bramminge Sognes Jordemodervæsen fri for Hæftelser. Modtagelsen sker straks, og det Kjøbte staar fra Dato for Kjøberens Regning og Risiko, samt han i Tilfælde af Ildsvaade må genopføre Bygningerne men tilkommer Erstatningen.

3 - Kjøbesummen er 2.000 Kr. nævner To Tusimde Kroner, som betales skadesløst i Juni Termin 1903 med renter 4 % p. a. fra 11 December 1902.

4 - Kjøberen svarer alle fremtidig forfaldne Skatter, Tiender og Afgifter af Ejendommen.

5 - Saasnart Kjøbesummen er berigtiget, meddeles der Kjøberen Skjøde. Dette Skjøde og denne Kontrakt med Tinglysningsafgifter og Stempel bekostes af Parterne hver med halvdelen.

6 - Kjøberen underlægger sig Forordning 25 Januar 1828 og stiller solidariske Selvskyldnerkautionnister for Kjøbesummens skadesløse Betaling. Det er Sognefoged, Sogneraadsformand Møllgaard, Lourup, og Sognefoged, Sogneraadsmedlem S. M. Mikkelsen, Gørding. Der underskriver og underkaster sig denne Kontrakts Bestemmelser.

7 - Vi, Kjøber og Kautionister underskriver Kontrakten og ere forpligtede efter samme saasnart den bliver underskrevet af Amtsraadets Formand på Sælgernes Vegne. - Gørding den 26-1.1903.
A. Pedersen. S. M. Jensen. S. E. H. Møllgaard. - Til Vitterlighed: P. Hansen. H. P. Hansen. Niels Ebbesen Madsen. Martin Kr. Hansen. - Ribe Amtsråd den 3 Februar 1903. Stemann. Formand.

Skjøde: I Henhold til denne Kontrakt og til Indenrigsministeriets Samtykke af 19 Januar 1903 skjøder Ribe Amtsraad herved til Anders Petersen Lund ommeldte Ejendom Matr. Nr. 13[a] Hessellund med Bygninger og Jorder af Hartkorn 2 Skp. 2 Fdk. 1 3/4 Alb., Gammelskat 3 Kr. 27 Øre, med sammes rette Til og Underliggende, Anpart i Kirketiende og Konge-Korntiende medfølger. - Og da Kjøbesummen 2.000 Kr. er berigtiget, så skal ommeldte Ejendom herefter følge og tilhøre Anders Petersen Lund som fuldkommen, uigjenkaldelig og uindskrænket Ejendom, under Amtsraadets Hjemmelsansvar efter Loven. Iøvrigt henvises til Kjøbekontrakten. - Ribe Amtstue den 24 Juni 1903. Chr. Ferslev. - Læst den 3 - 7 - 1903.
Afskrift af Ribe Amtraads Forhandlingsprotokol i Mødet den 28 November 1902. Forhandlingsprotokollen Nr. 60.
Sagens Gjenstand: Tilladelse for Anders Petersen af Gjørding om at Kjøbe Jordemoderboligen i Nørre Gjørding for 2.000 Kr. - Amtrådets Beslutning: Tilbudet modtages under Forventning af Indenrigsministeriets Samtykke.
Underskriftens Rigtighed bekræftes: Ribe Stiftamt den 16 December 1902.. Stemann.
Ribe Stiftamt den 29 Januar 1903. A R N. 13/1903.
Indenrigsministeriet har under 19 d. M. tilskrevet Amtet saaledes: I Skrivelse af 16 December f. Å. har Hr. Amtsmanden på Ribe Amtsraads Vegne anholdt om Indenrigsministeriets Samtykke at Amtskommunen for en Kjøbesum af 2.000 Kr. afhænder Jordemoderboligen i Nørre Gjørding By med tilhørende Jordlod. - I denne Anledning skulde man efter stedfunden Brevvexling med Justitsministeriet skyldigst meddele, at det begjærte samtykke herved meddeles, saaledes at Kjøbesummen bliver at inddrage under Amtkommisionens Kapitalformue. Hvilket tjenstlig meddeles til behagelig Efterretning i Forbindelse med Skrivelsen herfra af 16 f. M. Stemann.

Skjøde!

Jeg, Anders Petersen Lund, sælger og skjøder til min Datterson Niels Andersen den mig efter skjøde tinglæst 3 Juli 1903 tilhørende Ejendom Matr. nr. 13[a] Hessellund med Bygninger, disses mur og sømfaste dele, Kakkelovne, Komfur og med Jorder af Hartkorn 2 Skp. 2 Fdk. 1 3/4 Alb., med anpart i Kirketiende og Konge - Korntiende og med Besætning, Inventarium, Avl, Afgrøde og Gødning og med andet rette Tilhørende og Tilliggende. Så medfølger og mit indbo og øvrige Løsøre, dog at jeg forbeholder mig Brugsret heraf til min død. Og da Kjøbesummen 3.000 Kr. er berigtiget Bl. a. ved at Kjøberen overtager og fremtidig forrenter m. m. Pantegjælden til Husmandskreditforeningen 2.200 Kr. og i Landbosparekassen i Ribe 440 Kr. ifølge skadesløsbrev 500 Kr. læst 8-1-1904, så skal ommeldte Ejendom herefter følge og tilhøre Niels Andersen dom hans fuldkomne, uigenkaldelige og uindskrænkede Ejendom under mit Hjemmelsansvar efter Loven, mod at han fremtidig svarer Skatter og Afgifter. - Det bemærkes:

1 - Jeg forbeholder for min Datter Mette Cathrine Andersens Livstid, altså indtil den længstlevende af os er afgaaet ved Døden fri Huslejlighed i det solgte Sted, bestaaende af 1 Værelse, Kjøkken, Gang i Forhuset, i Haven og omkring Huset, Benyttelse af Brønd, Ovn og Vadskerum med Redskaber og tørt Rum til Brændsel, samt at dettes Ejer altid skal yde os fornøden Pleje og Oppasning i Sygdomstilfælde, og endelig at han skal yde os Begravelse, mod at han tilkommer den Hjælp og Understøttelse som hertil ydes. For Begravelsen tilkommer han derhos vore efterladenskaber. Nærværende § hæfter med Prioritet og Panteret i den solgte Ejendom med Besætning, Inventarium, Avl, Afgrøde, Gødning og Assurancesummer næst den foran omtalte Pantegjæld med Oprykningsret. Aftægtens Værdi for 5 Aar er 500 Kr. 2 - På rørligt Gods falder af Kjøbesummen 1.000 Kr.. - p. t. Holsted den 23 maj 1905. Køber Niels Andersen.

På egne og Datters, Mette Cathrine Andersens Vegne, Anders Petersen Lund. - Til Vitterlighed: Clausen. Jørgensen. - Læst den 26 - 8 - 1905.

Fuldmagt: At jeg undertegnede Mette Cathrine Andersen herved Befuldmægtiger min fader, Anders Petersen, til at ordne min Sag i Et og Alt hvad der angår mig med Hensyn til at min Fader sælger hans Ejendom til min Søn, Niels Andersen, og forbeholder sig selv og mig fri Huslejlighed i den solgte Ejendom med Varme og Pleje og opvartning i Sygdomstilfælde for vor Livstid.

Alt hvad min Fader således ordner for mig, maa være ligesaa gjældende som om jeg selv var tilstede i Holsted den 23 Maj 1905. - Gjørding den 22 Maj 1905 Mette Cathrine Andersen.

Panteobligation: Undertegnede Niels Andersen af Hessellund, Gjørding Sogn og Herred, tilstaar og vitterliggjør at være skyldig til Hrr ? Anders P. Andersen, Ø. Sundby pr. Aalborg den Sum 725 Kr. skriver Syv Hundrede og fem og tyve Kroner, som jeg fra 11 Juni d. Aa. forrenter med 4 % aarlig, der betales på Kreditors Bopæl i 11 Juni og 11 Decenber Termin hver gang med Halvdelen, og som jeg forpligter mig og mine arvinger, disse insolidum, at tilbagebetale efter ½ Aars Varsel fra Kreditors eller min side til en af de ovennævnte Terminer. Men dersom Renterne ikke bliver betalt, eller dersom Pantet forringes eller paadrages Restance af Skatter, Tiender eller Afgifter eller dersom mit Bo skulle komme under Skiftebehandling, da er i ethvert saadant tilfælde Kapitalen strax og uden Varsel forfalden til Betaling, og ligesom jeg i Søgsmaalstilfælde er underkastet Reglerne i Forordning 28 Januar 1828, saaledes vedtager jeg og at Debitor kan gaa frem imod mig med Udlæg udem Dom eller Forlig over alt har Betingelserne herfor i medfør af Lov 29 Marts 1873 § 15 ere tilstede. Jeg vedtager derhos Pantets Værneting som mit rette Forum, og at jeg lovlig kan varsles ved Forkyndelse på Pantet af Indkaldelse til Forlig og Stævning til Ret hvor jeg end lever eller er og med Varsel til Indenherredsmand, ligesaa ogsaa at opsigelse kan ske paa den Pantsatte Ejendom. - Til Sikkerhed for fuldkommen skadesløs Betaling af Kapital, Renter og Omkostninger pantsætter jeg herved med Prioritet og Panteret næstefter 2.200 Kr. til Husmandskreditforeningen og 440 Kr. til Ribe Landbosparekasse ifølge skadesløsbrev for 500 Kr. læst 8 - 1-1904 til Forskellige, samt nogle Aftægtsforpligtelser til Anders Petersen Lund og Datter Mette Cathrine Andersen ifølge mit Skjøde mit Sted Matr.nr. 13[a] Hessellund med Bygninger, disses mur og sømfaste Dele, Kakkelovne, Komfur og Assurancesummer, og med Grund af Hartkorn 2 Skp. 2 Fdk. 1 3/4 Alb. med Avl, Afgrøde, Gødning, Besætning og inventarium og disse Tings Assurancesummer. Alt med Oprykningsret. - p. t. Holsted den 23 maj 1905. - Niels Andersen. - Til Vitterlighed: Clausen. Schvensen. - Læst 26 - 8 - 1905. - Uden Anmærkning.

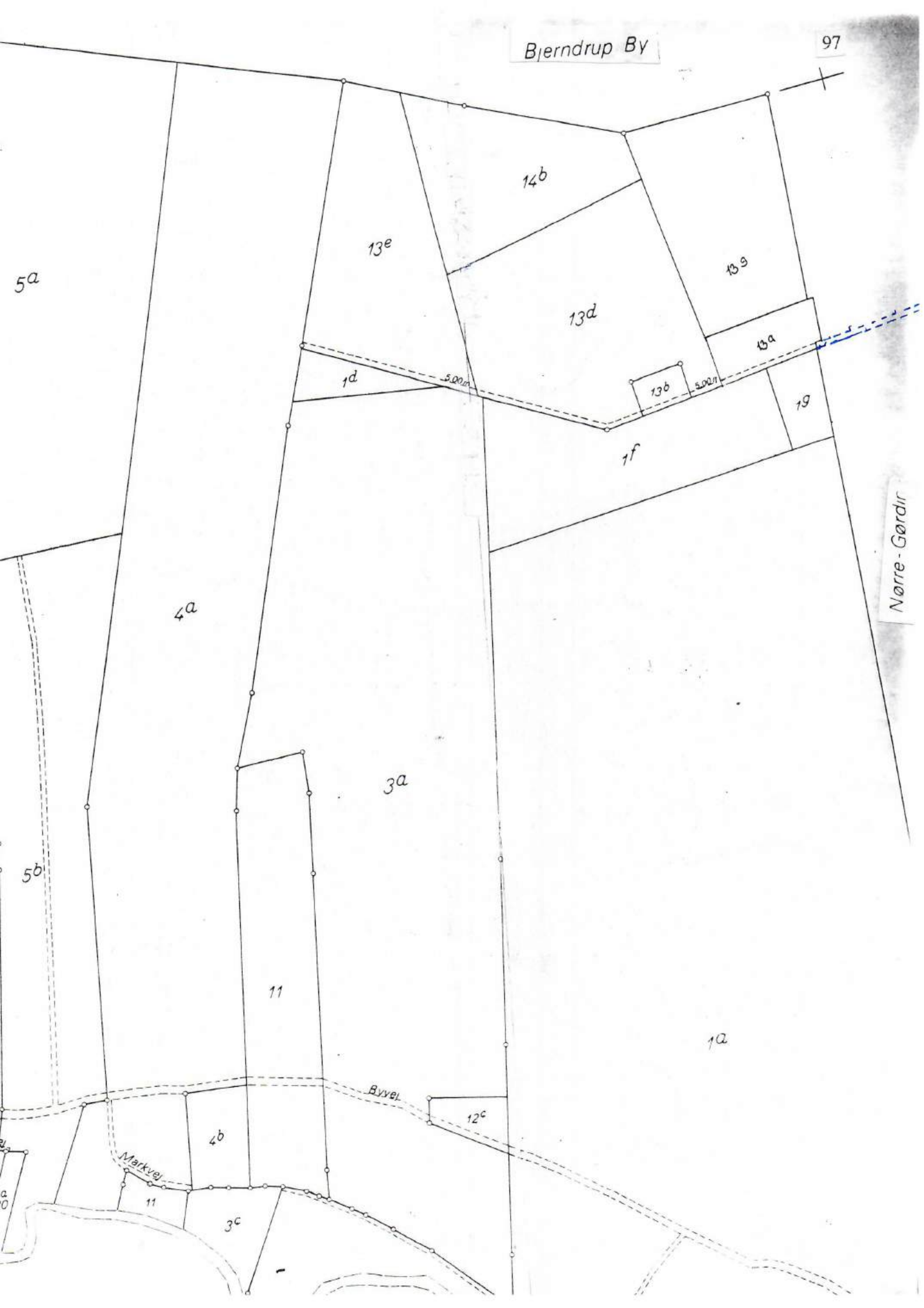
14b
13e
13g
5a
13d
13a
1d
5,00 m
5,00 m
13b
19
1f
Nørre-Gørdir
4a
3a
5b
11
1a
Byvej
12c
4b
Markvej
11
3c



Troldhøjvej 4 matr. nr. 13^{b} Hessellund

	Ejer	Hustru
	P. Chr. Bolding, Gørding Bykro	Karoline Bolette Villadsen
1860	Lars Madsen	?
1863	Chr. Cl. Ravn	?
1880	Sejer Nielsen	Ane Margrethe Clemmensen
1880	Niels Sejersen (auktionsskøde)	?
1883	Niels Sejersens arvinger	
1932	Bramming Kommune	?
1941	Jens Thomsen Vestergård	?
1994	Knud Riis Andresen, læge (brandtomt)	Kirsten Andresen

Peder Chr. Bolding, der ejede Bykroen i Nørre Gørding, oprettede denne ejendom og solgte den til en mand ved navn Lars Madsen, men han havde kun været der i 3 år, da han solgte den til Christen Clausen fra Adsersbøl, og han ernærede sig på den indtil 1880 da han solgte den. Den nye ejer, Sejer Nielsen, havde tidligere haft en gård i Gørding sogn, nemlig "Sejersgård" matr. nr. 3^{a} Sdr. Gørding by og ejerlav. Gården har sikkert fået navn efter ham. Sejer Nielsen mistede sin hustru , Marie Nielsen 1864, men giftede sig året efter med Ane M. Clemmensen. Han havde store økonomiske vanskeligheder og måtte afstå gården ved tvangsauktion.
Siden købte han så den her nævnte ejendom i Hessellund, men en søn, Niels Sejersen, overtog den mod at han skulle udrede en aftægt til ham og hans hustru, og forpligte sig til at yde sine 2 ukonfirmerede søskende, Karen Marie og Clemmen Sejersen, opdragelse og underholdning til deres konfirmation. - Niels Sejersen solgte 1913 jorden fra ejendommen, først solgte han en parcel til Johs. M. Damgård, der opførte bygninger på parcellen matr. nr. 13^{e}. samtidig solgte han matr. nr. 13^{d} og 14^{b} til naboen Niels Andersen (Bager) på matr. nr. 13^{a} Hessellund (Troldhøjvej 2) se afskrift af skøder under matr. nr. 13^{e} og 13^{a} Hessellund. - I 1932 overtog Gørding kommune, som antagelig har benyttet den som lejebolig, men solgte den i 1941 arbejdsmand Jens Thomsen Vestergård. Han boede der i mange år, men da bygningerne brændte i 1994 blev de ikke genopført, grunden 1607 m^{2} blev solgt og Jens Thomsen Vestergård bosatte sig i Vejrup. - Den nye ejer læge Knud Riis Andresen, Gørding, overtog grunden 1994.

Skjøde

Underskrevne Lars Madsen, Hessellund, Gørding sogn tilstår og herved gjør vitterlig, at jeg herved sælger, skjøder, overdrager og afhænder fra mig og arvinger til Christen Clausen Ravn fra Adsersbøl Mark det mig ifølge skøde fra P. Chr. Bolding i Gørding dateret 2 juli 1860 tinglæst 20 juli næstefter, nævnte forhen beboede sted på Hessellund mark i Gørding sogn matr. nr. 13^b og 14^b af hartkorn 1 skp. 1 fdk. 1 alb. og 2 fdk. 1/4 alb. med sammes gammelskat 1 rdl. 14 sk. med derunder hørende jorder og påstående bygninger og med tilhørende konge korntiende samt rettighed til klynegravning i et stykke mosejord fra forhen Jens Nielsens gård i Bjerndrup. Alt med herligheder, rettigheder, pligter og byrder, således som jeg hidtil har ejet samme, efter bemeldte mit skøde, som vedhæftes. - Og da kjøbesummen 600 skriver sex hundrede rigsdaler er berigtiget, så er forommeldte ejendom fra dato lovlig ejendom for Christen Clausen Ravn, der skadesløst skal blive hjemlet efter loven. - Køberen bekoster alene dette skøde, og skal han fremdeles svare skatter m. v. fra dato hvilket stadfæstes med vidnefast underskrift. p. t. Holsted den 10 oktober 1862. **Lars Madsen.** - Til vitterlighed: P. Chr. Bolding. Henrik H. C. Jensen. - Den 6 alen brede vej over jorderne er en selvfølge således som i det vedhæftede skøde omtalt reserveres som ret: **Christen Clausen Ravn.** - Denne ret som tilkommer mig efter Lars Madsens skjøde skal ikke være til hinder for et lån på 400 rdl. som Chr. Clausen Ravn optager på ejendommen. - p. t. Holsted den 21 marts 1863. **P. Chr. Bolding.** - tinglæst den 27 marts 1863.

Skjøde

Underskrevne Christen Clausen Ravn af Gørding sogn tilstår herved at have solgt og afhændet, ligesom jeg herved sælger, skødning og aldeles overdrager til Sejer Nielsen af Gørding ifølge skøde af 10 oktober 1862 tinglæst 27 marts 1863 tilhørende sted på Hessellund Mark i Gørding sogn matr. nr. 13^b og 14^b af hartkorn 1 skp. 1 fdk. 1 alb. og 2 fdk. 0 1/4 alb., med samlet gammelskat 1 rdl. 14 sk. med derunder jorder og påstående bygninger og tilhørende konge korntiende, samt rettighed til klynegravning i et stykke mosejord fra Jens Nielsens gård i Bjerndrup. - Da den akkorderede købesum 800 rdl. skriver otte hudrede rigsdaler rigsmønt nu er berigtiget derved at køberen blandt andet overtager og fra førstkommende juni termin udreder resten af den i ejendommen indestående kapital 400 rigsdaler, som tilhører Gørding og Malt Herreders Overformynderi, så skal den ommeldte ejendom fra nu af tilhøre køberen og arvinger med samme rettighed, pligter og byrder hvormed jeg selv har ejet denne. Det solgte skal jeg hjemle lovligen.
Til Bekræftelse med min underskrift vidnefast. Skrevet i Varde den 29 maj 1867. **Christen Clausen Ravn.**
Til vitterlighed: H. Christensen, Poulsen. - Retsanmærkning om P. Chr. Bolding tilkommende vejret samt interesentskabskontrakt om Gørding kanalen frabedes. -
Tinglæst den 17 september 1880. - Uden anmærkning

Skjøde

Underskrevne Sejer Nielsen af Hessellund tilstår herved at have solgt og afhændet ligesom jeg herved sælger og skøder fra mig og arvinger til min søn Niels Sejersen det mig efter skøde tinglæst 17 september 1880 tilhørende sted i Hessellund, Gørding sogn med bygninger, disses mur og sømfaste dele og jorder:

Matr. nr. 13^b Hessellund af hartkorn 1 skp. 1 fdk. 1 alb.
Matr. nr. 14^b Hessellund af hartkorn 0 skp. 2 fdk. 1/4 alb. - samlet gammelskat 2 kr. 29 øre

med avl og afgrøde, gødning, brændsel og besætning og inventarium samt anpart efter hartkornet i sognets konge korntiende og med ret til brændselsgravning i et stykke mosejord fra matr. nr. 5 Bjerndrup og øvrige rette tilhørende og tilliggende. - Og da købesummen 1.800 kr. nævner et tusinde otte hundrede ktoner er berigtiget idet køberen overtager og fremtidig forrenter min gæld af sådant beløb hvoriblandt pantegæld:
a - Til kreditforeningen i Ringkøbing efter obligation tinglæst 10 december 1880 ..... 1.400 kr.
b - Ane Sofie Sejersen efter forskrivning tinglæst 20 januar 1882 stående i pantebogen
for 600 kr. men efter overenskomst af køberen udbetaler 11 juni d- å. med ..... 300 kr.
så skal den solgte ejendom m. m. herefter følge og tilhøre køberen Niels Sejersen med de samme herligheder, rettigheder, pligter og byrder hvormed den har tilhørt mig under mit hjemmelsansvar efter loven.
Det bemærkes: - 1 - Køberen modtager det købte straks og svarer fremtidig alle udgifter af samme.
2 - Foruden købesummen skal han udrede aftægt til mig og kone Ane Margrethe Clemmensen og være forpligtet til at yde mine 2 ukonfirmerede søskende Karen Marie og Clemmen Sejersen opdragelse og underholdning til deres konfirmation inkl, hvorom vi nu opretter en kontrakt, som får prioritet efter kreditforeningsgælden.
3 - Han respekterer den under 30 oktober 1874 tinglæste interesentskabskontrakt betræffende Gørding kanalen og en P. Chr. Bolding reserveret vejret.
4 - Dokumenterne betaler køberen.. - På rørligt gods falder af købesummen 800 kr. - Aftægtens værdi for 5 år er 500 kr. - Under vore hænder vidnefast . p. t. Holsted den 8 marts 1883. **Sejer Nielsen. Niels Sejersen.** Til vitterlighed: Clausen. Petersen. - Tinglæst den 27 april 1883. - Uden anmærkning. **Friis.**

Troldhøjvej nedlagt ejendom matr. nr. 13^{e} Hessellund

	Ejer	Hustru
1913	Niels Sejersen til Johannes Madsen Damgård	
1914	Peter Andersen	?
1917	Enevold Christensen Skov	?
1917	N. Andersen til samme matr. nr. 13^{f} og 14^{f}	?
1917	Søren Chr. Petersen	?
1931	Jens Marius Andersen	?
1934	Hans Peter Brandenhof Schmidt	?
?	Hans Mortensen	?
1960	Valborg Boysen. Ejendommen nedlagt, tillagt matr. nr. 3^{a} Hessellund	

Denne ejendom blev oprettet ved at Niels Sejersen solgte et stykke jord fra sin ejendom matr. nr. 13^{b} og 14^{b} (Troldhøjvej 4). Johs. M. Damgård opførte bygninger på ejendommen, og solgte den året efter til Peter Andersen (Dise), en tvillingebror til Niels Andersen (Bager) på naboejendommen Troldhøjvej 2. Ejendommen skiftede tit ejer, og blev i 1960 nedlagt og tillagt Hessellundvej 4 matr. nr. 3^{a} Hessellund.

Skøde: Underskrevne Niels Sejersen af Hessellund sælger og skøder herved for mig og arvinger og efter anvisning af Niels Andersen, der havde købekontrakt på parcellerne, til Johannes Madsen Damgård af Gørding de under 26 juni d. å. fra min ejendom matr. nr. 13^{b} og 14^{b} Hessellund udstykkede parceller matr. nr. 13^{e} Hessellund, Gørding sogn af hartkorn ½ alb. og matr. nr. 14^{c} samme sted af hartkorn 1 ½ alb., med anpart i konge - korntiende. - Købesummen er 600 kr. og udbetales til nævnte Niels Andersen i december termin d. å. af et lån som køberen, der selv har bebygget ejendommen, agter at optage på denne. - Det bestemmes, at af dette lån må udredes 1.000 kr til tømmerhandler Nielsen i Gørding, og såfremt købesummen derefter ikke helt kan dækkes af lånet, lader Niels Andersen resten indestå på 2' prioritet. - Overtagelsen er sket, og køberen svarer fremtidig alle skatter og afgifter af enhver art. - Der reserveres medforhæftelse af en vejservitut samt af interesentskabskontrakt for Gørdingkanalen. - Da parcellerne ikke er særskilt vurderet til ejendomsskyld erklærer vi herved på tro og love at vi anser købesummen for dens rette værdi. Jeg , Niels Andersen, tiltræder i enhver henseende dette skøde. - p. t. Holsted den 6 november 1913.

Niels Andersen. Johannes Madsen Damgård. Til vitterlighed: Schvensen. E. Damgård. Nedenstående parceller er i matriculen ansat således.- Udstykningsdato 26 juni 1913 matr. nr. 13^{e} Hessellund by, Gørding sogn hartkorn ½ alb, og 14^{c} samme sted, hartkorn 1 ½ alb. - Ribe amtstue den 12 november 1913. .B. Jørgensen. Fm. - Vurderingssum til ejendomsskyld af matr. nr. 13^{a} 13^{b} og 1^{b} Hessellund udgør 10.000 kr. Løbenr. 13, 1' halvår 1913. - De pr. april termin 1913 forfaldne amtstueskatter er betalte. - Ribe Amtstue den 12 november 1913. B. Jørgensen, Fm. - Tinglæst den 14 november 1913. - Uden anmærkning.

Påtegning på købekontrakt fra Niels Sejersen til Niels Andersen tinglæst 18 august 1911: Vi er blevne enige om, at Niels Andersen allerede nu køber fornævnte ejendom matr. nr. 13^{b} og 14^{b} Hessellund med undtagelse af huset hvorpå dette ligger, samt et stykke jord vesten for huset, 35 alen dyb fra byvejen og imod nord., og 47 alen bredt regnet fra det vestre havedige og mod vest. - Købesummen er som tidligere anført 2.000 kr., og den berigtiges ved at køberen overtager og fra 11 juni d. å. forrenter gælden til Husmandskreditforeningen til rest 1.285 kr., oprindelig 1.400 kr., har betalt 300 kr. kontant og ved skødets udstedelse betaler resten 415 kr. - Overtagelsen er sket, og udstykningen skal iværksættes snarest muligt. Så snart udstykningen er i orden er køberen berettiget til at få skøde på det solgte. - Gørding den 4 september 1912 1912.

Som køber **Niels Andersen.** Som sælger. **Niels Sejersen.** Til vitterlighed: A. Rose. A. C. Thomsen.

Skøde: Efter at min ejendom nu er udstykket og købesummen er betalt, så sælger og skøder jeg Niels Sejersen herved til Niels Andersen de under 26/6 - 1913 af matr. nr. 13^{b} og 14^{b} Hessellund udstykkede parceller: Matr. nr. 13^{d} Hessellund Gørding sogn af hartkorn 1 skp. 0 fdk. 2 3/4 alb. og matr. nr. 14^{b} samme sted af hartkorn 0 skp. 1 fdk. 2 alb. med konge - korntiende, og skal disse parceller fremtidig følge og tilhøre køberen som dennes rette og uigenkaldelige ejendom, under mit hjemmelsansvar efter loven. - Overtagelsen er sket og køberen svarer fremtidig alle skatter og afgifter. - Der reserveres en vejbyrde og interesentskabskontrakt om Gørdingkanalen. - Den tinglæste lejekontrakt til køberen, tinglæst 18 august 1911 bortfalder selvfælgelig og må af pantebogen udslettes. - Det bemærkes at køberen forinden det her bortskødede tillige omfatter parcellerne matr. nr. 13^{e} og 14^{c} hvilke parceller køberen uden hvorfor jeg efter hans anmodning giver direkte skøde på disse.. - Da de her solgte parceller ikke er særskilt vurderet til ejendomsskyld erklærer vi på tro og love, at vi ansætter dets værdi til 1.400 kr., idet vi ansætter de direkte bortskødede parceller til 600 kr. ialt 2.000 kr. - p. t. Holsted den 6 november 1913. **Niels Sejersen. Niels Andersen.** . Vidner Schvensen. Damgård.. - Tinglæst den 14 november 1913. - Uden anmærkning.

Skøde: Underskrevne Proprietær P. K. Petersen af Gørdinglund sælger og skøder herved for mig og arvinger til Niels Andersen den mig tilhørende Parcel matr. nr.1^b Hessellund af hartkorn 1 fdk. 1 ½ alb. - Købesummen er 2.000 kr., og den berigtiges i juni termin d. å. af et lån som køberen agter at optage på sin samlede ejendom. - Skulle lånet ikke strække til, må indtil 500 kr. blive henstående som 2' prioritet i den samlede ejendom i et år til 11 juni 1914.. - Den nævnte ejendom skal fremtidig følge og tilhøre køberen som dennes rette og uigenkaldelige ejendom under mit hjemmelsansvar efter loven af enhver art. - Vi deler alle omkostninger ved skødets udfærdigelse og tinglæsning. - Da parcellen ikke er særskilt vurderet til ejendomsskyld erklærer vi herved på tro og love, at vi anser købesummen for dens rette værdi.
p. t. Holsted den 23 april 1913 **P. K. Petersen. Niels Andersen.** til vitterlighed: Schvensen. E. Damgård.
Vurderingssum til ejendomsskyld af matr. nr. 13^a 13^b og 1^b Hessellund udgør 10.000 kr. Løbenr, 13 1' halvår 1913. - De pr april termin 1913 forfaldne amtstueskatter skatter er betalte. Ribe Amtstue den 12 november 1913. - B. Jørgensen. - Tinglæst den 14 november 1913. - Uden anmærkning.

Skøde: Underskrevne Johannes Madsen Damgaard af Hessellund sælger herved for mig og arvinger til marskandiser Peter Andersen af Gørding den mig tilhørende ejendom: Matr. nr. 13^e Hessellund, Gørding sogn af hartkorn 0 fdk. 1 ½ alb. og matr. nr. 14^c samme sted med derpå værende bygninger, disses mur og nagelfaste tilbehør, samt med avl og afgrøde. - Købesummen er 2.500 kr., og berigtiges ved at køberen overtager og fra 11 december f. å. forrenter og statutmæssig afdrager gælden til vest og sønderjydsk Kreditforening stor 2.500 kr., og den nævnte ejendom skal fremtidig følge og tilhøre køberen som dennes rette og uigenkaldelige ejendom under mit hjemmelsansvar efter loven. - Overtagelsen sker straks og køberen svarer fremtidig alle skatter og afgifter af enhver art. - Der reserveres medforhæftelse af en mindre vejbyrde, samt interesentskabskontrakt for Gørding - Bramming kanalen. - p. t. Holsted den 21 september 1914 med bemærkning, at såfremt ejendommen endnu ikke er ansat til ejendomsskyld, erklærer vi på tro og love, at vi anser købesummen 2.500 kr. for dens rette værdi. - Johannes Madsen Damgård. Peter Andersen. - Til vitterlighed: Grum - Schvensen. E. Damgård. Forfaldne skatter er betalte. Tinglæst den 25 september 1914. - Uden anmærkning.

Uddrag af Skøde: Underskrevne husmand Peter Andersen af Hessellund sælger og skøder herved for mig og arvinger til Enevold Christensen skov af Bjerndrup den mig tilhørende ejendom matr. nr. 13^e Hessellund, Gørding sogn af hartkorn ½ alb. og 14^c 1 1/4 alb. med derpå værende bygninger, disses mur og nagelfaste tilbehør, inventarium, avl og afgrøde. Købesummen er 3.200 kr., og berigtiges ved at køberen overtager og fra 11 december f. å. forrenter og afdrager gælden til v. og sj. Kreditforening 2.500 kr., alt hvad herpå er afbetalt kommer køberen tilgode, dels ved kontant betaling og udstedelse af pantebrev, og den nævnte ejendom skal fremtidig følge og tilhøre køberen som dennes rette og uigenkaldelige ejendom under mit hjemmelsansvar efter loven. Overtagelsen sker straks og køberen svarer fremtidig alle skatter og afgifter af enhver art. Der medfølger andel i Mejeri og slagteri fra overtagelsen. - p. t. Holsted den 6 januar 1917 **Peter Andersen. Enevold Skov.** Vidner: Grum Schvensen E: Damgård. - Tinglæst den 12 januar 1917. - Uden anmærkning.

29-9-1917 - Husmand Niels Andersen af Hessellund sælger og skøder til Enevold C. Skov samme sted fra min ejendom 2 udstykkede parceller matr. nr. 13^f 0 1/4 alb. og 14^f 1 1/4 alb. - **N. Andersen E. C. Skov.**

Uddrag af skøde: Underskrevne Enevold Christensen Skov af Hessellund sælger og skøder herved for mig og arvinger til Søren Christian Petersen af Vejrup den mig tilhørende ejendom i Hessellund, nemlig matr. nr. 13^e af hartkorn 0 ½ alb., 14^c 1 1/4 alb., 13^f 0 1/4 alb. og 14^f 1 1/4 alb. med de på ejendommen værende bygninger, disses mur og nagelfaste tilbehør af enhver art. - Købesummen er 5.000 kr., og er berigtiget ved at køberen overtager pantegælden til v. og sj. Kreditforening 4.000 kr. og er dels på anden måde berigtiget, og de nævnte parceller med tilbehør skulle fremtidig følge og tilhøre køberen som dennes rette ejendom under mit hjemmelsansvar efter loven.. Køberen svarer fremtidig alle skatter og afgifter. Der medfølger andel i Gørding Mejeri, og køberen oppebærer overskud. - p. t. Holsted den 21 september 1917. **Enevold C. Skov. Søren Chr. Pedersen.** Vidner: Grum Schvensen. E. Damgård. Tinglæst den 28 september. 1917 - Uden anmærkning.



Terpvej 10 matr. nr. 24 Hessellund

	Ejer	Hustru
1916	Danske Statsbaner, ledvogterhus	
	Nis Sørensen, lejer	Cecilie Sørensen f. Nielsen
1952	Hans Hansen, ejer	Anna Hansen f. Nielsen
1872	Conny Grønning	
1973	Viktor Grønning	Conny Grønning
1989	Kim Jensen (ved bodeling)	Karen f. Pedersen
1991	Viktor Grønning, smedemester	

Dette hus blev opført 1916/17 efter at Grindstedbanen var anlagt, De første beboere vi har kendskab til er en mand ved navn Nis Sørensen, han kom hertil fra Tyskland, og blev gift med Cecilie Nielsen, der var datter af husmand Christen Nielsen (nuv. Terpvej 8), Niels Sørensen arbejdede ved banen, og hustruen, Cecilie Sørensen passede jernbaneleddet. Hvornår leddet blev erstattet med automatisk lysregulering vides ikke, men Cecilie og Nis Sørensen boede i huset til 1952 da DSB solgte det til Anna og Hans Hansen for 8.000 kr.. De boede der så længe de levede. Hans Hansen var i mange år fast mand på Hessellundgård. Efter deres død blev det i 1972 solgt til Conny Grønning, men 1973 står Viktor Grønning som ejer. - I 1983 brændte huset, men det blev genopført samme sted..- Ved bodeling i 1989 overtog Kim Jensen og Karen Pedersen det, men i 1991 gik handelen tilbage, og smedemester Viktor Grønning blev igen ejer af huset.

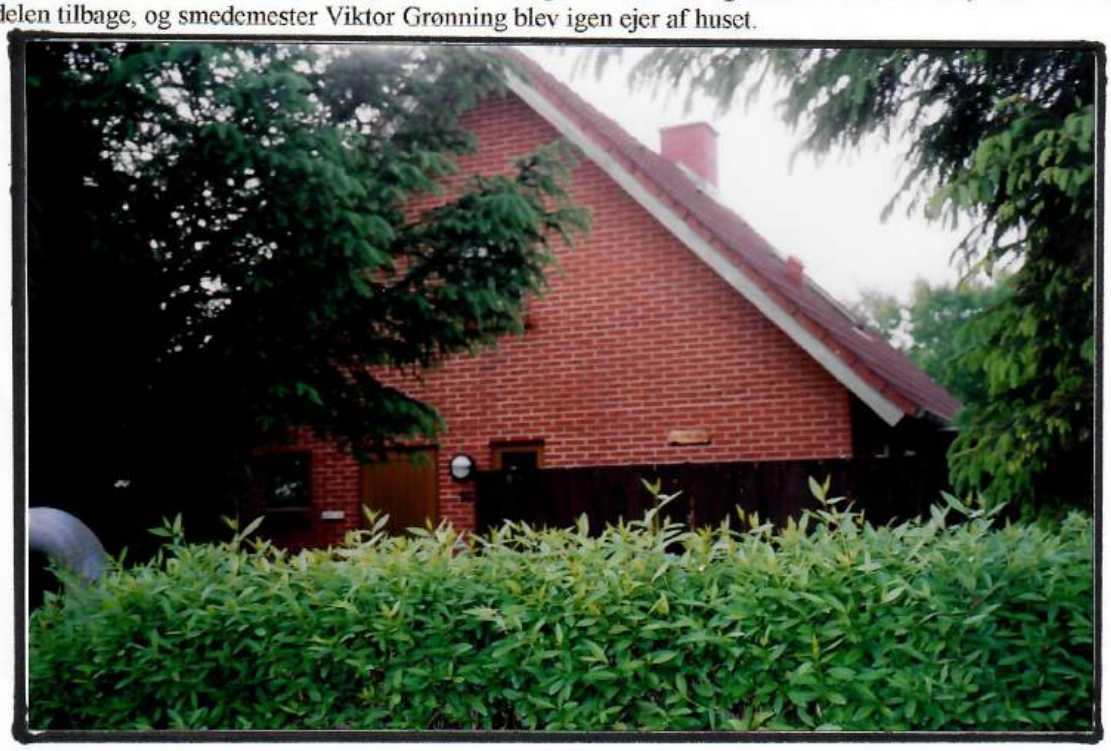

Ejendomsvurdering, Hessellund 1957

Ejer	Matr. nr.	Areal	Ejendomsskyld incl. grund	Grundværdi
Laurids Jensen, Gørdinglund	1a, 14a, 15a, 15 b			
Nørre Gørding	3a, 3b, 4a, 4c			
Sdr. Gørding	4d, Varho 1n	59,5 ha	196.000	91.000
Hartvig Larsen	1d, 9b	0,6 ha	4.900	900
Hans Chr. Sørensen	1e, 1c	1,1 ha	1.400	1.400
Johs. Johansen, Hessellundgård	2, 16,			
Bjerndru	11b, 14, .22			
Smedegård	1b, 1d, 5			
Aike	2n, 4s, Terp 13	77,7 ha	123.200	60.200
Peder Boysen	3a, 3b, 3c, 3d. 1c,			
	12a, 12b, 12d, 14c	12,0 ha	31.500	16.500
Christen Jensen	4a, Aike 4f, 4e	16,4 ha	43.600	19.500
Peder N. Jensen	4b	0,5 ha	9.900	900
Hans Chr. Sørensen, Terp	4c	3,5 ha	1.800	1.800
Magnus Sørensen	5a	9.6 ha	21.700	9.700
Marius E. Poulsen	5b, 10a	9,6 ha	28.700	12.700
Christian Nielsen	5c, 10b, Aike 1b, 1d			
	Bjerndrup 17	11.3 ha	21.700	6.700
Peder Iversen	6a, 6d, 7d, 17a	11.2 ha	24.700	10.200
Engers Chr. Sørensen	7a, 8a, 9a, 9e,19, Auhe 1æ	14,5 ha	33.600	16.600
Anders Peder Kjær	7c, 8c, 8d, 18	6,0 ha	3.000	3.000
Karl M. Sørensen	7c, 7b, 8d, 9d	5,2 ha	6.700	2.200
Engers Chr. Sørensen	8b	2,3 ha	2.100	2.100
Samme	8a, se matr. nr. 7a			
Samme	9a, se matr. nr. 7a			
Marius E. Poulsen	10a, se matr. nr.5b			
Magnus Madsen	11	2,9 ha	13.500	4.000
Peder Boysen	12a, se matr. n. 3a			
Bendix Midtgård	12c	0,3 ha	5.800	800
Søren Pedersen	13a, 13b, 14b,			
Nørre Gørding	4b	10.8 ha	27.100	12.100
Jens Vestergård	13b	0,2 ha	4.100	600
Peder Th. Andersen	13e, 13f, 14f,	6,2 ha	12.200	5.20
Laurids Jessen, Gørdinglund	14a, se matr. nr. 1a			
Peder Iversen	17a, se matr.nr. 6d			
	18a, tidligere moselod			
E. Chr. Sørensen	19, se matr. nr. 7a			
Marie Lund, Østergård Gørding	20 (1950)			
Ingemann Larsen, Aike	21a, se Aike matr. nr. 3a			
Christian Nielsen	22a,	1,5 ha	600	600
	23			
	24 Ledvogterhus			

Matr. nr. 1950	ejere	
1a 14a 15a 15b N.Gørding 3a 3b 3c do 1b 4a 4c Varho 1n S.Gørding 4d	Laurids Jessen Gørdinglund	landbrug
1b 13a 13d 14b	Søren Pedersen	landbrug
1c	?	
1d 9b	Hartvig N. Larsen	beboelse
1e 13c	Hans Chr. Sørensen, Terp	do u.bygn.
2 - 16 Aike 2n 4s Bjerndrup 11b 14 22 Smedeg. 1b 1d 5 Terp 13	Johs.Johansen Hessellundg.	landbrug
3a 3b 3c 12a 12b 12d 3d 1c 14e	Peter Boysen	landbrug
4a Aike 4e 4f Bjerndrup 15	Kristian M. Jensen	landbrug
4b	Laura Madsen	beboelse
4e	Chr. Sørensen, Terp	landbrug u.bygn.
5a	Magnus Sørensen	Landbrug
5b 10a	Marius C. Poulsen	do
5c 10b Aike 1b 1d Bjerndrup 17	Jens Chr. Nielsen	do
6 7d 17a	Peder Iversen	do
7a 8a 9a 9c 9e Aike 1c	Engers Chr, Sørensen	do
8a	Se under 7a E.Chr. Sørensen	
9a	do 7a do	
7b 8c 8d 18	Anders B Højen Terp	landbrug u.bygn.
7c 8e 9d	Karl M. Sørensen	landbrug
8b	Engers Chr. Sørensen	do u.bygn.
10	Se under 5b M. C. Poulsen	
11	Magnus Madsen	landbrug
12a	Se under 3a Peder Boysen	
12b	do 3a do	
12c	Karen Schmidt	beboelse
12d	Se under 3a Peder Boysen	
13a	Se under 1b Søren Pedersen	
13b	Jens Th. Vestergård	beboelse
13c	Se under 1e H.C.Sørensen,Terp	
13d	do 1b Søren Pedersen	
13e 13f 14c 14f	Hans Schmidt	landbrug
14a 15a 15b	Se under 1a Gørdinglund	
16	do 2 Hessellundgård	
17	? 17b M. Hermansen Lundbækgård.	
18-19 ? 20-21	Moselodder	
22a	Jens Chr. Nielsen	mose

Ejere og brugere af ejendomme i Gording Sogn.

Aike ejerlav matr.nr. 1844	ejeren	brugeren	gl.matriculs hartkorn 1688 tdr.skp.fdk.alb.	gl.skat rd.sk.	nye matricul hartkorn 184 tdr.skp.fdk.alb
1	Præsteembedet	sognepræst.Hansen	0-0-0-0	0,00	0-0-0-0
2	Laust Jepsen	ejeren	2-7-0-o	19,62	3-3-2-2¼
3	Laust Hansen	do	2-6-1-2	19,1¼	3-4-3-0¾
4	Jens Mathisen	do	2-6-2-0¾	19,26	3-6-0-0¾
5	Peder Hansen	do	1-3-1-1¼	9,67	1-6-0-2
6	Niels Jensens enke	do	0-0-1-2¼	36	0-1-2-1¾
7	Peder Adamsen	do	0-0-2-1	48	0-1-2-1¾
8	N.Nielsen Busk	do under nr.8 i Ilsted			0-1-0-0
9	Bramminge Gods	Chr.Jensen under nr.11 i Hessellund			0-0-0-1½
		Tilsammen		68,61	13-1-0-0¾
		Priviligeret (præsteembedet			0-4-0-2¾

Hessellund ejerlav					
1	Gørdinglund Hans Nielsen	ejeren	3-0-0-0	34,16	3-7-1-1½
2	Johan Jørgensen	do	1-7-0-2	12,92	2-3-1-2¼
3	Bramminge Gods	Mads Nielsen	0-3-0-0	4,26	0-6-3-2¾
4	do	Peder Larsen	0-4-0-0	3,40	0-3-1-1¼
3	do	Søren Christensen	0-4-0-0	3,40	0-4-3-1¾
6	do	Christen Madsen	0-2-2-2½	2,30	0-3-2-1½
7	do	Rasmus Nielsen	0-2-2-2½	2,30	0-3-3-2
8	do	Anders Andersen	0-2-2-2½	2,30	0-3-2-2¼
9	do	Clemen Christensen	0-2-2-2½	2,30	0-3-2-2¾
10	do	Erik Christensen	0-2-1-0	1,88½	0-2-3-1
11	do	Christen Jensen	0-2-0-0	1,68	0-3-0-2½
12	Niels Thomsen	ejeren	0-4-0-0	3,40	0-4-3-1
13	H.Chr.Donslund	do	0-4-0-0	3,40	0-4-2-2¼
14	Hans Nielsen	do Und.nr.4 Nr.Gørding			0-2-0-1½
15	Anders Nielsen	do under nr 3 Nr.Gording			0-1-0-2½
16					0-0-2-0
0	Lodsejerne	beboerne	gaden		ej skyldsat
		Tilsammen		77,90½	13-0-1-1½

1719 - 1795				
Fæstere i Hessellund	**foregående fæster**	**hartkorn**		
Albrecth Hansen	Hans Møller	0 2 1 0	boel	12/5 - 1785
Anders Jensen	Peter Hansen	1 2 3 1	boel	22/4 - 1740
Anne Miclelen	Michel Hansen	0 5 1 2	hus	2/10 - 1720
Christen Jensen	Hans Jacobsens enke	0 5 1 2	boel	30/4 - 1729
Christen Madsen	Inger Pedersdatter (moder)	0 2 2 2 ½	boel	26/9 - 1734
Hans Jacobsen		0 5 1 2	boel	2/10 - 1720
hans Møller		0 2 1 0	boel	24/4 - 1783
Hans Sørensen	Jes Sørensen	0 2 2 2 ½	boel	24/4 - 1759
Jens Nielsen	Hans Sørensen	0 2 2 2 ½	boel	3/01 - 1767
Jens Hansen Møller		0 4 0 0	boel	24/4 - 1783
Jes Pedersen	Anders Jensen	0 5 1 2	boel	16/6 - 1742
Mads Pedersen	nyt nyoprettet	0 4 0 0	boel	18/12 - 1784
Michel Hansen		0 5 1 2	boel	2/10 - 1720
Ole Pedersen Puggård	Søren Nielsen	0 2 2 2 ½	boel	14/12 - 1782
Peder Hansen	Frands Jacobsen	1 2 3 1	boel	29/3 - 1738
Peder Jensen	Fader	1 7 0 2	gård	januar1755
Rasmus Nielsen	Jens Nielsen	1 3 0 0	boel	12/5 - 1767
Stephan Jensen	Anders Jansen, broder	0 5 2 1	boel	18/12 - 1752
Svens jacobsen	Peder Jacobsen	0 5 2 1	boel	2677 - 1731
Svend Jacobsen	Christen Jensen	0 5 2 1	boel	2674 - 1731
Søren Gregersen	Jens Nielsens enke	0 2 2 2 ½	boel	10/5 - 1775
Søren Jepsen	Jes Sørensen	0 2 2 2 ½	boel	23/4 - 1759
1795 - 1858				
Anders Andersen	Niels Christensen	0 2 2 2 ½	boel	28/8 - 1826
Christen Christensen	Jens Hansen	0 4 0 0	boel	11/4 - 1821
Christen Jensen	Peder Christensen	0 2 0 0	boel	1/10 - 1834
Clemen Christensen	Herman Hansen	0 2 2 2 ½	boel	1/11 - 1828
Hans Nielsen	Mads Nielsen	1 0 2 0 1/3	sted	13/12 - 1854
Herman Hansen	Søren Christensen	0 2 2 2 ½	boel	29/8 - 1796
Jens Sørensen	Christen Jepsen	1 7 0 2	gård	1/05 - 1719
Jens Jepsen	salig Jeppe jepsen	0 5 0 0	boel	10/5 - 1823
Jeppe Jørgensen	Anders Madsen	0 2 0 9	boel	20/5 - 1806
Karen Jacobsdatter	Jens Jepsen	0 5 0 0	boel	10/10 - 1831
Lars Nissen	Peder Larsen	0 5 2 2	boel	2/12 - 1854
Niels Christensen	Ole Pedersens enke	0 2 2 2 ½	boel	7/10 - 1802
Peder Christensen	Jeppe Jørgensen	0 2 0 0	boel	12/12 - 1814
Peder Hansen	Christen Christensen	0 4 0 0	boel	30/11 - 1825
Peder Jepsen	Mads Nielsen	0 4 0 0 1/4	boel	?
Peder Larsen Holm	Søren Hansen	0 4 0 0	boel	1/11 - 1830
Rasmus Nielsen	Jens Christensens enke	0 2 2 2 ½	boel	3/12 - 1832
Søren Christensen	Peder hansen	0 4 0 0	boel	11/9 - 1827
Søren Christensen	fader Christen Madsen	0 3 3 3 ½	boel	18/12 - 1855
Søren Iversen	Peder Jepsen	0 4 0 0	boel	3/12 - 1856
Søren Kristensen	fader salig Kr. Kristensen	0 5 0 2 1/4	boel	13/8 - 1812

Folketælling 1787 Hessellund Gørding sogn

Niels Christensen	gårdbeboer	27 år	gift	Bonde og gårdbeboer (Gørdinglund)
Karen Hansdatter		20 år	---	madmoder
laust Pedersen		23 år	ugift	tjenestetyende
Johanne Nieladatter		24 år	---	----
Christen Jensen		17 år	---	----
Christen Pedersen				----
Christen Jacobsen	gift 2′ ægteskab	70 år	gift	husbondens fader
Ane Nielsdatter	1′ ----	65 år	---	husbondens moder
Jacob Christensen		22 år	ugift	husbondens søn af 1+ ægteskab
Peder Jensen	gårdbeboer	50 år	gift	bonde og gårdmand
Ane Pedersdatter	madmoder	55 år	--	
Niels Pedersen	deres søn	28 år	ugift	
Ingeborg Pedersen	--- datter	22 år	--	
Ole Pedersen	mand	35 år	gift	bonde og husmand
Grethe Mortensdatter	hans kone	40 år	--	
Peder Olesen	deres barn	8 år		
Morten Olesen	---	5 år		
Hans Olesen	---	3 år		
Søren Gregersen	mand	44 år	gift	bonde og husmand
Karen Sørensdatter	hans kone	51 år	--	
Søren Christensen	mand	44 år	gift	bonde og husmand
Ane Lauridsdatter	hans kone	40 år	--	
Jenny Pedersdatter		50 år		
Grethe Eriksdatter	guddatter			
Mads Pedersen	mand	44 år	gift	bonde og husmand
Sofie Pedersdatter	hans kone	40 år	--	
Peder Svendsen	mand	35 år	gift	bonde og huemand - tømmermand
Grethe	hans kone	32 år	--	
Kirsten Pedersdatter	deres datter	5 år		
Svend Pedersen	--- søn	2 år		
Hans Pedersen		29 år	ugift	indsidder
Anders Mortensen	mand	62 år	gift	bonde og husmand
Kirsten Pedersdatter	hans kone	64 år	--	
Ingeborg Mortensdatter		54 år		indsidder
Jens Hansen	mand	40 år	gift	hjulmand
Maren Nielsdatter	hans kone	25 år	--	
Søren Jensen	deres søn	5 år		
Niels Jensen	---	2 år		
Albrecth Hansen	mand	31 år	gift	bonde og husmand
Ellen Sørensdatter	hans kone	34 år	--	
Hans Albrecthsen	deres søn	2 år		

Folketælling 1801 Hessellund Gørding sogn

Niels Christensen	2′ ægteskab	40 år	gift	bonde og gårdbeboer	(Gørdinglund)
Ane Hansdatter	1′ ---	30 år	---	hans kone	
Christen Nielsen		12 år		deres søn	
Dorthea Kirstine Nielsdatter		10 år		--- datter	
Søren Jacob Nielsen		8 år		--- søn	
Hans Nielsen		4 år		--- søn	
		2 år			
Mathias Adzersen		22 år	ugift	tjenestetyende	
Ingeboeg Mogensdatter		21	---	----	
Ane Nielsdatter		75 år	enke	Husfaders stedmoder	
Ane Pedersdatter		23 år	ugift	tjenestepige	
Jep Jensen	mand	43 år	gift	husmand med jord - skrædder	
Johanne Pedersdatter	hans kone	45 år	--		
Jens Jepsen	deres søn	8 år			
Anna Dotthea Jepsdatter	--- datter	5 år			
Hans Olesen	tjenestedreng	15 år			
Anders Mortensen	mand	82 år	gift	husmand med jord	
Kirsten Pedersdatter	hans kone	62 år	--		
Søren Hansen	mand	41 år	gift	husmand med jord	
Anna Madsdatter	hans kone	31 år	--		
Mads Sørensen	deres søn	7 år			
Anna Marie Sørensdatter	--- datter	4 år			
Jens Hansen	mand	48 år	gift	husmand med jord og tømmermand	
Kirsten Christensdatter	hans kone	48 år	--		
Mathias Jensen	deres søn	7 år			
Maren Jensdatter	--- datter	9 år			
Albrecth Hansen	mand	45 år	gift	husmand med jord	
Ellen Sørensdatter	hans kone	47 år	--		
Hans Albercthsen	deres søn	15 år	ugift		
Søren Albrecthsen	----	7 år			
Kirsten Christensdatter	ikke af familien	60 år	ugift	inderste lever af almisse af sognet	
Herman Hansens	død 1800				
Anna Christensdatter	enke	40 år	enke	lever af sin jordlod	
Chresten Hermansen	hendes barn	13 år			
Hans Hermansen	----	11 år			
Trine Marie Hermansen	----	7 år			
Maren Hermansen	----	2 år			
Grethe Mortensdatter	enke	54 år	enke	lever af hus med jord	
Maren Olesdatter	hendes datter	13 år	ugift		
Karen Sørensdatter -Søren	Gregersens enke	67 år	enke	lever af hus med jord	
Birthe Marie Jensdatter	hendes datter	30 år	ugift		
Chresten Madsen	mand	44 år′	gift 2′ gang	husmand med jord	
Anna Cathrine Eriksdatter	hans kone	32 år	gift 1′gang		
Marie Cathrine Christensdatter	deres barn	9 år			
Erich Christensen	deres søn	8 år			
Karen Christensen	--- datter	6 år			
Mads Christensen	--- søn	4 år			
IngeJensen	husbond	67 år	enkem. efter 1′ægtesk.	-bonde og gårdbeboer	

Peder Jensen	husbond	67 år	enkemand efter 1´ægteskab, bonde og gårdbeb. (Hessellundgård)
Niels Pedersen	hans søn	43 år	1´ ægtesæab
Voldborg Madsdatter		27 år	hans kone
Maren Nielsdatter	deres datter	6 år	
Peder Nielsen	--- søn	2 år	

Folketælling 1834 Hessellund Gørding sogn

Rasmus Nielsen	38 år	gift	husmand og tømmermand lever af sin jordlod
Ane Katrine Jensen	28 år	--	hans kone
Maren Marie Rasmussen	6 år		deres datter
Jens Rasmussen	3 år		--- søn
Birthe Marie Jensen	67 år	enke	indsidder og aftægtskone
Anders Andersen	45 år	gift	husmand og snedker? lever af sin jordlod
Ane Gjerlufsen	45 år	--	hans kone
Andreas Andersen	6 år		deres søn
Mette Jensen	59 år	enke	inderste o aftægtskone
Christen Madsen	80 år	gift	husmand lever af sin jordlod
Ane margrethe Eriksen	65 år	--	hans kone - væverske
Søren Christensen	25 år	ugift	deres søn - skrædder
Maren Jensen	11 år		deres plejedatter
Karen Christensen	39 år	gift	husmandskone lever af sin jordlod
Kjerstine Clemmensen	5 år		hendes datter
Ane Margrethe Clemmensen	1 år		--- ---
Jørgen Jørgensen	53 år	gift	gårdmand og sognefoged
Mette Jørgensen	54 år	--	hans kone
Thomas Jørgensen	22 år	ugift	deres søn
Johan Jørgensen	20 år	---	--- --
Jørgen Jørgensen	18 år	---	--- --
Niels Jørgensen	13 år	---	--- --
Ane Margrethe Jensen	12 år	---	deres plejedatter for betaling af fattigvæsenet
Sidsel Pedersen	35 år	gift	husmandskone lever af sin jordlod
Peder Eriksen	8 år		hendes søn
Christen Eriksen	5 år		--- --
Kjersten Andersen	48 år	gift	husmandskone lever af sin jordlod
Andrea Bolette Sørensen	13 år		hendes datter
Anders Christian Sørensen	8 år		--- søn
Peter Larsen	34 år	gift	husmand lever af sin jordlod
Maren Sørensen	33 år	--	hans kone
Laust Pedersen Holm	8 år		deres søn
Søren Hansen Holm	6 år		--- --
Andreas Pedersen	3 år		--- --
Ingeborg Pedersen	1 år		--- datter
Christen Jensen	29 år	gift	husmand lever af sin jordlod
Elisabeth Christensen	29 år	--	hans kone
Jensine Christensen	2 år		deres datter
Kjersten Nielsen	48 år	enke	inderste og aftægtskone
Grethe Mette Pedersen	13 år		hendes datter
Niels Christian Pedersen	10 år		--- søn
Christian Peder Pedersen	8 år		--- søn

Hessellund 1834

MadsNielsen	30 år	gift	husmand lever af sin jordlod
Karen Jacobsen	44 år	---	hans kone
Kjersten Jacobsen	11 år		deres datter
Irene Marie Jacobsen	8 år		--- ---
Hans Nielsen	34 år	ugift	gårdmand (Gordinglund)
Ane Hansen	64 år	enke	indsidder mandens moder
Niels Nielsen	25 år		hendes søn ubestemt næring
Caroline Nielsen	27 år		---- datter ------
Chresten Hansen	25 år		tjenestetyende
Caroline Hansen	23 år		------
Jens Peder Facobsen	17 år		------
Niels Thomsen	39 år	gift	husmand lever af sin jordlod
Karen Hansen	36 år	---	hans kone
Johanne Nielsen	13 år		deres datter
Hans Nielsen	11 år		--- søn
Dorthea Nielsen	9 år		--- datter
Thomas Nielsen	6 år		--- søn
Jørgen Nielsen	2 år		--- ---
Søren Jepsen	30 år	gift	husmand lever af sin jordlod
Ane Laugesen	38 år	---	hans kone
Maren Sørensen	6 år		hendes datter
Else Thomsen	20 år		----- plejedatter

Folketælling 1840 Hessellund

Hans Nielsen	40 år	gift	gårdmand (Gordinglund)
Ane Hansen	30 år	---	hans kone
Marie Nicoline Hansen	1 år		deres datter
Johan Peder Ditlevsen	27 år	ugift	tjenestetyende
Ingeborg Thøgersen	17 år		-----
Ane Hansen	70 år	enke	aftægtskone
Søren Jepsen	36 år	gift	husmand lever af sin jordlod
Ane Laugesen	44 år	---	hans kone
Maren Sørensen	12 år		deres datter
Lauge Sørensen	6 år		--- søn
Søren Jepsen Sørensen	5 år		--- ---
Niels Thomsen	45 år	gift	husmand lever af sin jordlod
Karen Hansen	42 år	---	hans kone
Thomas Nielsen	12 år		deres søn
Jørgen Nielsen	8 år		--- ---
Christiane Nielsen	5 år		--- datter

Folketælling 1840 Hessellund Gørding sogn

Rasmus Nielsen	44 år	gift	husmand lever af tømmerarbejde
Ane Cathrine Jensen	34 år	--	hans kone - væverske
Maren Marie Rasmussen	12 år		deres datter
Jens Rasmussen	9 år		--- søn
Birthe Marie Rasmussen	6 år		--- datter
Niels Rasmussen	2 år		--- søn
Anders Andersen	51 år	gift	husmand lever af murerarbejde
Ane Gjerlevsen	51 år	--	hans kone
Andreas Andersen	12 år		deres søn
Mette Andersen	65 år	enke	aftægtskone
Søren Christensen	31 år	gift	husmand
Marianne Nielsen	37 år	--	hans kone
Ane Sørensen	1 år		deres datter
Ane Margrethe Eriksen	71 åe	enke	aftægtskone
Johan Jørgensen	26 år	gift	gårdmand
Ane Pedersen	33 år	--	hans kone
Mette Johansen	3 år		deres datter
Jørgen Peder Johansen	1 år		--- søn
Birthe Marie Nielsen	15 år		tjenestepige
Johanne Jensen	49 år	enke	aftægtskone og væverske
Jens Christian Nielsen	13 år		hendes søn
Clemmen Christensen	44 år	gift	husmand og daglejer
Karen Christensen	45 år	--	hans kone
Kjersten Clemmensen	11 år		deres datter
Ane Margrethe Christensen	7 år		--- ---
Erik Christensen	46 år	gift	husmand og daglejer
Sidsel Pedersen	41 år	--	hans kone
Peder Eriksen	14 år		deres søn
Christen Eriksen	11 år		--- --
Andreas Eriksen	6 år		--- --
Ane Margrethe Eriksen	4 år		--- datter
Ane Johanne Eriksen	1 år		--- ---
Kjersten Andersen	54 år	gift	husmandskone lever af sin jordlod
Anders Christian Sørensen	14 år	ugift	hendes søn
Christen Andersen	47 år	---	almisse af Ribe hospital - indsidder almisselem
Peder Larsen	40 år	gift	husmand og daglejer
Maren Sørensen	39 år	--	hans kone
Laust Pedersen Holm	14 år		deres søn
Søren Hansen Pedersen	12 år		--- --
Anders Pedersen	9 år		--- --
Ingeborg Pedersen	7 år		--- datter
Maren Pedersen	5 år		--- ---
Ane Pedersen	2 år		--- ---
Elisabeth Christensen	35 år	gift	husmandskone lever af sin jordlod
Jens Christian Christensen	6 år		hendes søn
Mette Marie Christensen	3 år		--- datter
Kjersten Nielsen	54 år	enke	lever af aftægt og ekstraordinær understøttelse
Christian Peder Pedersen	14 år		hendes søn
Mads Nilsen	37 år	gift	husmand lever af sin jordlod
Karen Jacobsen	50 år	--	hans kone
Inger Marie Jacobsen	15 år		deres datter

Folketælling 1845 Hessellund Gørding sogn

			fødested	
Mads Nielsen	42 år	gift	Vejrup sogn	fæstegårdmand
Karen Jacobsen	55 år	--	Jernved sogn	hans kone
Christen Jensen	44 år	gift	Vejrup sogn	fæstehusmand lever af sin jordlod
Elisabeth Christensen	40 år	--	Holmsland	hans kone
Jens Chr. Christensen	11 år		her i sognet	deres søn
Mette Marie Christensen	8 år		----	--- datter
Henrik Peder Christensen	5 år		----	--- søn
Kjersten Nielsen	59 år	enke	Aastrup sogn	aftægtskone
Peder Larsen	45 år	gift	Skærbæk sogn	fæstehusmand
Maren Sørensen	44 år	--	her i sognet	hans kone
Andreas Pedersen	14 år		----	deres søn
Mads Peder Pedersen	10 år		----	--- --
Ingeborg Pedersen	12 år		----	--- datter
Ane Pedersen	7 år		----	--- ---
Hanne Marie Pedersen	4 år		----	--- ---
Søren Frederik Pedersen	1 år		----	--- søn
Kjersten Andersen	59 år	gift	her i sognet	fæstehusmands kone lever af sin joedlod
Sofie Marg. Hjort Hansen	14 år	ugift	----	tjenestepige
Christen Andersen	52 år	---	----	
Sidsel Pedersen	46 år	gift	Ringkøbing amt	fæstehusmands kone lever af sin jordlod
Andreas Eriksen	11 år	ugift	her i sognet	hendes søn
Ane Margrethe Eriksen	9 år		----	--- datter
Ane Johanne Eriksen	6 år		----	--- ---
Mads Jensen Eriksen	4 år		----	--- søn
Maren Nielsen	46 år	gift	Jernved sogn	fæstehusmands kone lever af sin jordlod
Ane Marg. Clemmensen	12 år	ugift	her i sognet	hendes datter
Anders Andersen	56 år	gift	Bramming sogn	fæstehusmand og tømmermand
Ane Gjerlevsen	56 år	--	her i sognet	hans kone
Mette Andersen	70 år	enke	Bramming sogn	Aftægtskone
Mads Nielsen	34 år	gift	Føvling sogn	fæstehusmand og hjulmand
Maren Nielsen	40 år	--	Ribe	hans kone
Kjersten Hansen	14 år	ugift	Jernved sogn	deres plejedatter
Søren Christensen	36 år	gift	her i sognet	fæstehusmand og skrædder
Marie Ane Nielsen	42 år	--	----	hans kone
Ane Sørensen	6 år		----	deres datter
Niels Chr. Sørensen	2 år		----	--- søn
Ane margrethe Eriksen	76 år	enke	----	aftægtskone og væverske
Johan Jørgensen	31 år	gift	her i sognet	gårdmand
Ane Pedersen	38 år	--	----	hans kone
Mette johansen	8 år		----	deres datter
Jørgen Peder Johansen	6 år		----	--- søn
Maren Hermanden	16 år		----	tjenestepige
Johanne Jensen	54 år	enke	Næsbjerg sogn	aftægtskone og væverske
Jens Chr. Nielsen	18 år	ugift	---- ---	hendes søn

Hessellund 1845

			fødested	
Hans Nielsen	45 år	gift	her i sognet	gårdmand (Gørdinglund)
Ane Hansen	35 år	---	Fåborg sogn	hans kone
Marie Nicoline Hansen	6 år		her i sognet	deres datter
Ane Dorthea Hansen	5 år		------	--- ---
Ane Hansen	75 år	enke	Føvling sogn	aftægtskone
Christen Nielsen	38 år	gift	Fåborg sogn	tjenestetyende
Christian Christensen	20 år	ugift	Øse sogn	------
Christiane Nielsen	19 år	---	Fåborg sogn	------
Niels Thomsen	50 år	gift	Darum sogn	Husmand lever af sin jordlod
Karen Thomse	35 år	---	Jernved sogn	hans kone
Thomas Nielsen	17 år		her i sognet	deres søn
Jørgen Nielsen	13 år		------	--- ---
Christiane Nielsen	8 år		------	--- datter
Gunder Kjerstine Nielsen	3 år		------	--- ---
Hans Chr. Donslund	?	gift		husmand husfader
Karen Pedersen	?	---		hans kone

GØRDING SOGNEARKIV

"ØSTERGÅRDEN"

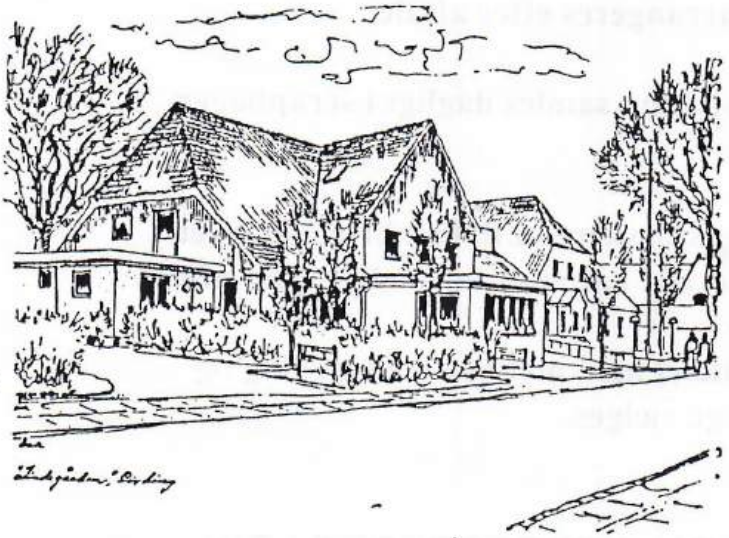

ÅBNINGSTIDER: 1. OG 3. MANDAG I HVER MÅNED.

KL. 19.00 – 21.00

NB. JULI MÅNED LUKKET

Folketælling 1850 Hessellund Gørding sogn

			fødested	
Terman Nielsen	50 år	enkem.	her i sognet	husmand lever af sin jordlod
Ane Kjerstine Thomsen	7 år		----	hans datter
Karen Nielsen	38 år	ugift	----	hans husholderske
Niels Thomsen	55 år	gift	Darum sogn	aftægtsmand
Karen Hansen	52 år	--	Jernved sogn	hans kone
Thomas Nielsen	22 år	ugift	her i sognet	deres søn
Gunder Kjerstine Nielsen	8 år		----	--- datter
Peder Hansen	47 år	gift	her i sognet	skrædder
Marie Bernbum	37 år	--	Ribe	hans kone
Hansine Marie Hansen	4 år		Ribe	deres datter
Henrik Hansen	2 år		her i sognet	--- søn
Søren Chr. Nielsen	18 år	ugift	----	skræddersvend
Jørgen Sørensen	29 år	gift	her i sognet	husmand og daglejer
Maren Pedersen	35	--	Rungsø-Holbæk	hans kone
H. P. Andersen Hansen	14 år		--- ---	deres søn
Sofie Ane Marie Hansen	4 år		her i sognet	her i sognet
Mads Nielsen	47 år	gift	Vejrup sogn	gårdmand
Karen Jacobsen	60 or	--	Jernved sogn	hans kone
Dorthea Marie Nissen	3 år		her i sognet	deres plejebarn
Ane Margrethe Eriksen	14 år		----	tjenestepige
Elisabeth Christensen	45 år	gift	Holmsland	husmands kone lever af sin jordlod
Mette Marie Christensen	13 år		her i sognet	hendes datter
Henrik Peder Christensen	10 år		----	--- søn
Kjersten Nielsen	64 år	enke	Aastrup sogn	aftægtskone
Maren Sørensen	49 år	gift	her i sognet	husmands kone lever af sin jordlod
Ingeborg Pedersen	17 år	ugift	----	hendes datter
Mads Peder Pedersen	15 år		----	--- søn
Hanne Marie Pedersen	9 år		----	--- datter
Søren Frederik Pedersen	6 år		----	--- søn
Anders Laustsen	30 år	gift	her i sognet	husmand lever af sin jordlod
Andrea Bolette Sørensen	29 år	--	----	hans kone
Kjersten Andersen	1 år		----	deres datter
Kjersten Andersen	64 år	gift	----	aftægtskone
Anders Chr. Sørensen	24 år	ugift	----	hendes søn i kongens tjeneste
Christen Andersen	57 år	ugift	----	hospitalslem
Sidsel Pedersen	51 år	gift	Noustrup Ringk.	husmands kone lever af sin jordlod
Mads Jensen Eriksen	9 år		her i sognet	hendes søn
Peder Eriksen	23 år	ugift	----	i krigstjeneste
Clemmen Christensen	45 år	gift	Oxby	husmand lever af sin jordlod
Maren Nielsen	51 år	--	Jernved sogn	hans kone
Anders Andersen	61 år	gift	Bramming sogn	husmand og murermester
Ane Gjerlevsen	61 år	--	her i sognet	hans kone
Andreas Andersen	22 år	ugift	----	deres søn tømmermand
Ane Marie Jensen	22 år	ugift	Vejrup sogn	tjenestepige
Mette Andersen	75 år	enke	Bramming sogn	aftægtskone

Folketælling 1850 Hessellund Gørding sogn

			fødested	
Mads Nielsen	39 år	gift	Faaborg	husmand og hjulmand
Maren Nielsen	45 år	--	Ribe	hans kone
Bodil Marie Madsen	6 år		her i sognet	deres datter
Søren Christensen	41 år	gift	her i sognet	husmand og skrædder
Maren Nielsen	47 år	--	----	hans kone
Ane Sørensen	11 år		----	deres datter
Niels Chr. Sørensen	11 år		----	--- søn
Ane Margrethe Eriksen	81 år	enke	----	aftægtskone og væverske
Johan Jørgensen	36 år	gift	her i sognet	gårdmand
Ane Pedersen	43 år	--	----	hans kone
Mette Johansen	13 år		----	deres datter
Jørgen Peder Johansen	11 år		----	--- søn
Maren Christensen	38 år	enke	her i sognet	indsidder og væverske
Marie Christensen	14 år		----	hendes datter
Hans Nielsen	50 år	gift	her i sognet	gårdmand (Gørdinglund)
Ane Hansen	40 år	---	Fåborg sogn	hans kone
Ane Dorthea Hansen	8 år		her i sognet	deres datter
Hans Henrik Hansen	2 år		------	--- søn
Claus Hansen	39 år	gift	Lintrup sogn	tjenestekarl
Nielsine Mogensen	23 år	ugift	Føvling sogn	tjenestepiger
Hans Chr. Donslund		gift		husmand husfader
Karen Pedersen		---		hans kone

Folketælling 1855 Hessellund

Anders Andersen	67 år	gift	Bramming sogn	tømmermand lever af sin jordlod
Ane Gjerlevsen	67 år	--	her i sognet	hans kone
Mette Andersen	80 år	enke	Bramming sogn	aftægtskone
Anders Andersen	27 år	gift	her i sognet	hjælper husfader med tømmerarbejdet
Ane Johansen	28 år	--	Føvling sogn	hans kone
Anders Gjerlev Andersen	5 år		her i sognet	deres søn
Johan Peter Andersen	1 år		Føvling sogn	--- --
Peter Jepsen	34 år	gift	her i sognet	skomager lever af sin jordlod
Ane Cathrine Jørgensen	29 år	--	Brørup sogn	hans kone
Karen Marie Petersen	3 år		her i sognet	deres datter
et udøbt drengebarn	1 år		----	--- søn
Søren Christensen	46 år	gift	her i sognet	indsidder og husfader lever af sin jordlod
Marianne Nielsen	52 år	--	----	hans kone
Niels Chr. Sørensen	12 år		----	deres søn
Ane Margrethe Eriksen	56 år	enke	----	forsørges af husfader
Johan Jørgensen	40 år	gift	her i sognet	gårdmand og husfader
Ane Pedersen	48 år	--	----	hans kone
Mette Jørgensen	18 år	ugift	----	deres datter
Jørgen Peter Johansen	16 år	--	---	--- søn
Mads Nielsen	52 år	gift	Vejrup sogn	gårdmand og husfader
Karen Jacobsen	65 år	--	Jernved sogn	hans kone
Dorthea Marie Nissen	8 år		her i sognet	deres plejebarn
Chresten Andersen	62 år	ugift	----	hospitalslem
Ane Christensen	41 år	gift	Bramming sogn	Husmands kone lever af sin jordlod
Henrik Peter Christensen	15 år	ugift	her i sognet	hendes søn
Ane Elisabeth Christensen	3 år		----	--- datter
Kjersten Nielsen	69 år	enke	Bramming sogn	aftægtskone
Grethe Mette Pedersen	34 år	ugift	Skærbæk sogn	hendes datter
Lars Nissen	28 år	gift	Seem sogn	smed lever af sin jordlod
Mariane Pedersen	30 år	--	Bramming sogn	hans kone
Peter Nissen Larsen	2 år		her i sognet	deres søn
Peter Larsen	65 år	enkem.	Skærbæk sogn	aftægtsmand
Andrea Bolette Sørensen	39 år	gift	her i sognet	husmands kone lever af sin jordlod
Kjersten Andersen	6 år		----	hendes datter
Søren Andersen	4 år		----	--- søn
Søren Christensen	59 år	enkem.	Vejrup sogn	aftægtsmand
Sidsel Pedersen	56 år	gift	Hoven sogn	husmands kone lever af sin jordlod
Clemmen Christensen	50 år	gift	Oxby	husmand lever af sin jordlod
Maren Nielsen	56 år	--	Jernved sogn	hans kone

Hessellund 1855

			fødested		
Enevold Severinsen	28 år	gift	Gørding sogn	gårdmand	(Gørdinglund)
Ane Hansen	45 år	---	Fåborg sogn	hans kone	
Ane Dorthea Hansen	13 år		Gørdig sogn	deres datter	
Niels Hans Henrik Hansen	7 år		------	--- søn	
Hans Henrik Hansen	5 år		------	--- ---	
Jens Knudsen	29 år			tjenestekarl	
Gertrud Jørgensen	46 år			tjenestepige	
Terman Nielsen	55 år	gift	V. Vedsted	husmand lever af sin jordlod	
Karen Nielsen	43 år	---	------	hans kone	
Ane Kjerstine Termansen	12 år		------	deres datter	
Niels Thomsen	60 år	gift	Darum sogn	aftægtsmand	
Karen Hansen	57 år	---	Jernved sogn	hans kone	
Christian Jensen Mohr	36 år	gift	Viborg	husmand husfader	
Jørgine Geopgine F. Mertz	35 år	---	Odense	nans kone jordemoder	
Karen Deorgine Fr. Mertz	2 år		Vejle amt	deres datter	
Karl Chr. Gustav Mertz	1 år		Gørding sogn	--- søn	

Folketælling 1860 Hessellund

Johan Jørgensen	46 år	gift	her i sognet	gårdmand og husfader
Ane Pedersen	53	--	----	hans kone
Jørgen Peder Johansen	21 år	ugift	----	deres søn
Anders Andersen	72 år	gift	Bramming sogn	husmand lever af sin jordlod
Anne Gjerlevsdatter	72 år	--	her i sognet	hans kone
Andreas Andersen	32 år	gift	----	inderste og tømmermand
Anne Johansdatter	33 år	--	Føvling sogn	hans kone
Anders Gjerl. Andreasen	10 år		her i sognet	deres søn
Johan Peder Andreasen	6 år		Føvling sogn	--- --
Hanne Margr.Andreasen	4 år		her i sognet	--- ---
Anders Jensen Andreasen	1 år		----	--- ---
Klemmen Christensen	63 år	gift	Oxby	Husmand lever af sin jordlod
Maren Nielsen	60 år	--	Jernved sogn	hans kone
Anders Christensen	34 år	gift	her i sognet	indsidder og daglejer
Kirsten Klemmensen	31 år	--	----	hans kone
Klemmen Chr. Sørensen	1 år		----	deres søn
Søren Iversen	28 år	gift	Andrup sogn	?
Mette Marie Jørgensen	37 år	--	Henne sogn	hans kone
Mette Kirstine Jørgensen	7 år		her i sognet	deres datter
Hans Nielsen Iversen	35 år	ugift	Andrup sogn	?
Søren Christensen	51 år	gift	her i sognet	husmand lever af sin jordlod
Mariane Nielsdatter	58 år	--	----	hans kone
Anne Sørensen	21 år	ugift	----	deres datter
Christen Madsen Sørensen	7 år		----	--- søn

Folketælling 1860 Hessellund

			fødested	
Niels Chr. Christensen	24 år	gift	Brøndum sogn	husmand lever af sin jordlod
Ingeborg Hansen	31 år	---	her i sognet	hans kone
Karen Nielsen	3 år		------	deres datter
Hans Nielsen	1 år		------	--- søn
Erik Christensen	66 år	gift	her i sognet	aftægtsmand
Sidsel Andersdatter	61 år	---	Thorsted sogn	aftægtskone
Anne Margrethe Eriksen	24 år	gift	her i sognet	deres datter
Andrea Bolette Sørensen	39 år	gift	her i sognet	husmands kone lever af sin jordlod
Kirsten Andersen	11 år	ugift	----	hendes datter
Søren Andersen	7 år		---	--- søn
Laurids Andersen	3 år		----	--- --
Søren Christensen	68 år	enkem.	Vejrup sogn	aftægtsmand
Lars Nissen	33 år	gift	Seem sogn	husmand og smed
Mariane Pedersen	35 år	--	Bramming sogn	hans kone
Peter Nissen Larsen	7 år		her i sognet	deres søn
Nis Larsen	3 år		----	--- --
Peder Larsen Holm	60 år	enkem.	Skærbæk sogn	aftægtsmand
Anne Christensen	46 år	gift	Bramming sogn	husmands kon lever af sin jordlod
Anne Elisab. Christensen	8 år		her i sognet	hendes datter
Anne Kirstine Christensen	5 år		----	--- ---
Christen Christensen	2 år		----	--- søn
Kirsten Nielsdatter	75 år	enke	Aastrup sogn	aftægtskone
Grethe Mette Pedersen	39 år	ugift	her i sognet	hendes datter lever af ? arbejde
Enevold Severinsen	34 år	gift	Gørding sogn	gårdmand (Gørdinglund)
Ane Hansen	43 år	---	Fåborg sogn	hans kone født Heinrichsdatter
Ane Dorthea Hansen	18 år	ugift	Gørding sogn	konens datter efter 1' ægteskab
Niels Hansen	12 år		------	---- søn ----------
Hans Henrik Hansen	10 år		------	---- søn ----------
Jens Svendsen	25 år	ugift		tjenestetyende
Morten Pedersen	25 år	---		------
Maren Gregersen	19 år	---		------
Mette Katrine Hansen	19 år	---		------
Anders Nielsen	62 år	gift		aftægtsmand (tiliegere Huulgård)
Maren Madsdatter	61 år	---		hans kone
Christian Jensen Mohr	41 år	gift	Viborg	jordemoders mand
Jørgine Georgine F. Mertz	40 år	---	Odense	jordemoder for 3 sogne
Karen Georgine Fr. Mertz	7 år		Vejle amt	deres datter
Karl Chr. Gustav Mertz	6 år		Gørding sogn	--- søn
Chr. Christoffer Mertz	5 år		------	--- ---
Henrik Simon Mertz	3 år		------	--- ---
Et nyfødt barn	under 1 år		------	

Folketælling 1870 Hesselliund (film delvis ulæselig)

Kleman Christensen	72 år	enkemand aftægtsmand
Anders Christian Sørensen	43 år	husfader
Kjersten Klemensen	40 år	husmoder
Klemand Christen Sørensen	10 år	søn
Karen Sørensen	4 år	datter
Kjersten Marie Sørensen	1 år	datter
Erik Kristensen	75 år	aftægtsmand
Sidsel Pedersen	71 å4	hans kone
Anders Laustsen	49 år	husfader
Andrea Bolette Sørensen	49 år	husmoder
Kjersten Andersen	20 år	datter
Laust Andersen	12 år	søn
Hans Nissen	42 år	smed
Mariane Pedersen	45 år	husmandsenke
Peter Nissen Larsen	17 år	søn
Nis Larsen	13 år	søn
Bodil Marie Larsen	5 år	datter
Peder Larsen Holm	69 år	enkemand aftægtsmand
Kristen Jensen	65 år	husmand
Anne Kristensen	55 år	husmoder
Anne Kjerstine Kristensen	14 år	datter
Kristen Kristensen	11 år	søn
Mette Marie Pedersen	78 år	fattiglem fra Holsted sogn
Karen Hansen	75 år	--- ------ ---
Maren Nielsen	74 år	--- ------ ---
Niels Kristian Kristensen	35 år	husfader daglejer
Ingeborg Hansen	41 år	husmoder
Karen Nielsen	12 år	datter
Hans Nielsen	10 år	søn
Kristen Nielsen	7 år	søn
Mette Maren Nielsen	4 år	datter

Enevold Severinsen	42 år	gift	husfader propietær (Gørdindlund)
Thøgerline Hansen	24 år	--	husmoder
Kristen Nielsen	31 år		avlskarl
Niels Larsen	37 år		tærsker
Hans Hansen	40 år		tjenestekarl
Karen Hansen	21 år		tjenestepige
Inger Olesen	18 år		----
Anders Nielsen	71 år	gift	aftægtsmand
Maren Madsen	70 år	--	aftægtskone (fra Juulgård)
Kristen Hansen	50 år		logerende jordbruger

Hessellund 1870

Jes Larsen	29 år	husfader daglejer
Kjerstine Marie Pedersen	29 år	husmoder
? Andersen Larsen	2 år	søn
Anne Narie Larsen	1 år	datter
Andersen Andersen	80 år	enkemand slægtning
Andreas Andersen	42 år	husfader
Anna Johansen	43 år	husmoder
Johan Peder Andreasen	15 år	søn
Anne Margrethe Andreasen	13 år	datter
Anders Jensen Andreasen	11 år	søn
Kjerstine Dorthea Andreasen	7 år	datter
Vilhelm Andreasen	3 år	søn
Søren Iversen	37 år	husmand skomager
Mette Marie Jørgensen	47 år	husmoder
Mette Kirstine Sørensen	10 år	datter
Marie Kirstine Sørensen	6 år	datter
Herman Pedersen	59 år	husmand og daglejer
Anne ? Hansen	58 år	husmoder
Peder Hermansen	16 år	søn
Hans Nielsen	40 år	husmand jorddyrker
Else Marie Lauridsen	41 år	husmoder
Niels Hansen	13 år	søn
Kirsten Marie Hansen	10 år	datter
Terman Nielsen	69 år	aftægtsmand
Karen Nielsen	65 år	aftægtskone
Mads Nielsen	65 år	aftægtsmand
Karen Hansen	69 år	aftægtskone

Folketælling 1880 Hessellund Gørding sogn

			fødested	
Mads Andersen Johansen	27 år	ugift	Hunderup sogn	tjenestekarl
Anders Jensen Mortensen	50 or	gift	Jernved sogn	husfader jordarbejder
Ane Marie C. Mortensen	56 år	--	Fredericia	hans kone
Martin A. Mortensen	27 år	ugift	her i sognet	deres søn
Søren Iversen	48 år	gift	Aastrup sogn	Husfader og skomager
Mette marie f. Jørgensen	56 år	--	Henne sogn	hans kone
Marie Kirstine Sørensen	27 år	ugift	her i sognet	deres søn
Ludvig Frederik Hansen	35 år	gift	i Prøjsen	husfader slagteriarbejder
Marie ???????	24 år	--	----	hans kone
Laurids Chr. Hansen	27 år	gift	Nykirke sogn	husfader daglejer
Karen Olivia f. Madsen	24 år	--	Thorstrup sogn	hans kone
Ane Tobine Hansen	2 år		---- ---	deres datter
Hans Sørensen Hansen	1 år		her i sognet	--- søn
Hans Aorensen Jensen	71 år	gift	Sneum sogn	husfader daglejer i agerbruget
Matte Marie f. Pedersen	57 år	--	V. Nebel sogn	hans kone
Jens Larsen	28 år	gift	Hoven sogn	husfader daglejer i agerbruget
Ane Marie Larsen	30 åe	--	Bække sogn	hans kone
Marie Eline Larsen	5 år		----	deres datter
Marie Laurine Larsen	2 år		----	--- ---
Lauge Jørgen Fr. Larsen	1 år		her i sognet	--- søn
Marie Eline Født Nielsen	60 år	enke	Stenderup	husmoders moder, forsørges af hende
Anders Chr. Sørensen	53 år	gift	her i sognet	husfader daglejer i agerbruget
Karen Tommerby Sørensen	33 år	--	Sneum sogn	hans kone
Karen Sørensen	14 år		her i sognet	deres datter
Johanne Mikkelsen	58 år	ugift	i Prøjsen	egentlig opholdssted i Prøjsen
Laurine Petrea Mortensen	17 år		Gørding sogn	deres barn fra
Ivar Peder Mortensen	15 år		------	do midlertidig opholdssted Seem sogn
Enevold Severinsen	52 år	gift	Gørding sogn	husfager pripietær
Ane Kirstine Pedersen	29 år	--	Hessinge Fyn	hans kone
Alfred Severinsen	9 +r		Gørding sogn	søn
Hans Severinsen	8 år		----	---
Thedor Severinsen	4 år		----	---
Ane Fhøgerline	2 år		----	datter
Marie Severinsen under	1 år		----	---
Joh. Chr. Severinsen under	1 år		----	søn
karen Christensen	27 år	ugift	Brøndum sogn	tjenestepige
Maren Christensen	25 år	---	Faaborg sogn	----
Ingeborg Christensen	18 år	---	Gørding sogn	----
Peder Hansen	20 år	---	Henne sogn	tjenestekarl
Hans Nielsen Kristensen	24 år	---	Faaborg sogn	----
Niel Andersen	17 år	---	Gørding sogn	----
Hansine Petrine Larsen	20 år	---		tjenestepige

Hessellund 1880

			fødested	
Peder Nissen Larsen	26 år	gift	her i sognet	smedeforretning smed
Kirsten Marie f. Hansen	20 år	---	------	hans kone
Hans Laurids Larsen	1 år		------	deres barn
Andreas Madsen	19 år	ugift	Vejrup sogn	tjener som smedesvend
Ane Catrine Mikkelsen	26 år	enke	Prøjsen	lever af hendes håndarbejde
Karen Marie Mikkelsen	2 år		her i sognet	hendes barn
Niels Hansen	29 år	gift	her i sognet	husfader gårdmand
Gjertrud Hansen f. Nielsen	25 år	---	Føvling sogn	hans kone
Hans Peter Hansen	under 1 år		her i sognet	deres søn
Hans Nielsen	51 år	gift	Farup sogn	husfaders fader som af ham forsørges
Else Marie f. Laugesen	52 år	---	her i sognet	------ moder ----------
Laust Hansne	7 år		------	------ broder ----------
Johan Arndt Madsen	26 år	gift	Føvling sogn	husfader daglejer og landmand
Helene M. f. Mikkelsen	27 år	---	Bramming sogn	hans kone
Karoline Madsen	4 år		her i sognet	deres datter
Mads Niels Madsen	1 år		------	--- søn
Ane Jensen f. Christensen	64 år	enke	Bramming sogn	husmandsenke lever af sin jordlod
Ane Kjerstine Christensen	24 år	ugift	her i sognet	hendes datter
Christian Christensen	21 år	---	------	---- søn
Karen marie Knudsen	3 år		Aastrup sogn	husmoders plejebarn
Anders Lauridsen	59 år	gift	her i sognet	husfader daglejer v, agerbruget
Andrea Bolette f. Sørensen	58 år	---	------	hans kone
Søren Andersen	28 år	ugift	------	deres søn
Sejer Nielsen	54 år	gift	Lejrskov sogn	husfader, daglejer v. agerbrug
Ane M. Clemmensen	44 år	---	Føvling sogn	hans kone
Clemmen Sejersen	8 år		her i sognet	deres søn
Karen Sejersen	5 år		------	--- datter
Anders Petersen	50 år	gift	Eltang sogn	husfader jordemodermand
Ane Kjerstine Petersen	49 år	---	Egtved sogn	hans kone jordemoder
Peder P. Andersen	21 år	ugift	Lindknud sogn	deres søn
Hansine Katrine Andersen	10 år		her i sognet	--- datter
Jørgen M. Andersen	8 år		------	--- søn
Emilie Hristin Andersen	3 år		------	--- datter
Peder Andersen	4 år		------	deres plejebarn
Niels Andersen	4 år		------	--- ----

Folketælling 1890 Hessellund

Niels Kr. Kristensen	58 år	gift	Gørding sogn	husfader husmand
Ingeborg Kristensen	58 år	--	------	hans kone husmoder
Jørgen Johansen	50 år	gift	Gørding sogn	husfader gårdejer
Ane Marie Johansen	47 år	--	------	hans kone husmoder
Ane Johansen	21 år	ugift	------	deres datter lærerinde
Laurids Johansen	19 år	---	------	--- søn karl
Marie Johansen	16 år	---	------	--- datter pige
Johanne Johansen	13 år	---	------	--- --- pige
Sofie Johansen	11 år		------	--- ---
Laura Johansen	8 år		------	--- ---
Martin A. Moretensen	37 år	gift	Gørding sogn	husfader husmand
Nikoline Mortensen	38 år	--	Bramming sogn	hans kone husmoder
Mette Marie Mortensen	9 år		------	deres datter
Ane Marie Mortensen	66 år	enke	Fredericia	aftægtskone medhjælper
Poul Lemann	61 år	gift	Seem sogn	husfader husmand
Mette Kjerstine Lemann	31 år	--	Gørding sogn	hans kone husmoder
Niels Poulsen Lemann	6 år		Seem sogn	deres søn
Marie Sørine Lemann	4 år		----	--- datter
Bertel Poulsen Lemann	2 år		----	--- søn
Søren Iversen	57 år	gift	Aastrup sogn	aftægtsmand medhjælper
Mette Marie Iversen	67 år	--	Henne sogn	aftægtskone ----
Søren Madsen	29 år	gift	Gørding sogn	husfader indsidder
Kjerstine Madsen	27 år	--	------	hans kone husmoder
Ane Madsen	7 år		------	deres datter
Andreas Madsen	4 år		------	--- søn
Sine Madsen	2 år		------	--- datter
Asmus Højen	43 år	gift	Skodborg sogn	husfader husmand
Karen Højen	43 år	--	Sneum sogn	hans kone husmoder
Kjerstine Marie Sørensen	13 år		Gørding sogn	deres datter
Søren Andreasen Sørensen	9 år		------	--- søn
Anders Højen	4 år		------	--- ---
Niels Peter Thomsen	38 år	gift	Tjæreborg sogn	husfader husmand
Ida P. Thomsen	32 år	--	V. Vested sogn	hans kone husmoder
Ane Mette Thomsen	7 år		Gørding sogn	deres datter
Thomas Niels Thomsen	5 år		------	--- søn
Mogens Jørgensen	75 år	enkem.	------	aftægtsmand medhjælper
Mariane Pedersen	36 år	gift	Føvling sogn	egentlig hjemmehørende i Føvling sogn

1890 Hessellund

			fødested	
Hans Pedersen Schmidt	50 år	gift	Gørding sogn	husfader skomager
Dorthea P. Schmidt	36 år	--	Øse v. Varde	hans kone husmoder
Maria Schmidt	12 år		Gørding sogn	deres datter
Mathea Schmidt	7 år		------	--- ---
Ebbe Andersen Nielsen	32 år	gift	Gørding sogn	husfader jordbruger
Karen Jensen	34 år	--	------	hans kone husmoder
Niels Andreas Nielsen	2 år		------	deres søn
Jens Martinus Nielsen	1 år		------	--- ---
Anders Lauridsen	69 år	gift	------	husfader aftægtsmand
Andrea Bolette Sørensen	68 år	--	------	husmoder aftægtskone
Kristian Kristensen	68 år	enkem.	i Slesvig	husfader jordbruger
Inger Marie Holm	25 år	ugift	Jernved sogn	hans datter
Niels Peter Jessen	29 år	gift	Gørding sogn	husfader daglejer i agerbrug
Ane Marie Andersen	30 år	--	i Slesvig	hans kone husmoder
Marthe Kathrine Jessen	3 år		Gørding sogn	derse datter
Anders Petersen	60 år	gift	Vejle amt	jordbruger
Ane Kjerstine Pedersen	59 år	--	----	jordemoder
Mette Kathrine Andersen	37 år	ugift	----	deres datter
Emilie Kristine Andersen	13 år		Gørding sogn	--- datter
Niels Andersen	14 år		------	plejebarn
Peter Andersen	14 år		------	------
Karen Andersen	10 år		------	------
Anders Peter Andersen	6 år		------	------
Niels Sejersen	38 år	gift	Vejle Amt	husfader
Ellen Margrethe Hansen	33 år	--	Gørding sogn	hans kone
Ane Marie Sejersen	4 år		------	deres datter
Hans Peter Sejersen	3 år		------	--- søn
Ane Margrethe Sejersen	1 år		------	--- datter
Ane Margret. Klemmensen	56 år	enke	Føvling sogn	aftægtskone
Enevold Severinsen	62 år	gift	Gørding sogn	husfader gårdejer (Gørdinglund)
Kjerstine Severinsen	39 år	--	Øster Hessinge Fyn	hans kone husmoder
Alfred Severinsen	19 år	ugift	Gørding sogn	søn medhjælper
Hans Severinsen	18 år	---	------	--- ----
Thedor Severinsen	14 år	---	------	--- ----
Line Severinsen	12 år		------	datter
Maria Severinsen	11 år		------	---
Kristian Severinsen	10 år		------	søn
Jørgen Skau	44 år	gift	Slesvig	røgter
Niels P. Nielsen	20 år	ugift	Malt sogn	karl
Kresten Pedersen	17 år	---	Gørding sogn	---
Maren Jensen	21 år	---	Søviggård Horsens	mejerske
Kjersten Skau	18 år	---	Bramming sogn	

Folketælling 1901 Hessellund Gørding sogn

		født år	fødested	
Laurids Marius Johansen	1871	gift	Gørding sogn	husfader gårdejer (Hessellundgård)
Marie Johansen f. Madsen	1875	--	Bramming sogn	husmoder
Asta Johansen	1878	ugift	Gørding sogn	deres datter
Ane M. Joh. f. Lauridsen	1843	enke	------	aftægtskone
Hans Peter Smidt	1881	ugift	Bramming sogn	tjenestetyende v. landbruget
Marie Bevensee	1883	---	Gørding sogn	------ ----
Martin A. Mortensen	1853	gift	Gørding sogn	husfader landmand
Nikoline Mortensen	1852	--	Terp v Bramming	husmoder
Mette Marie Mortensen	1881	ugift	Sdr. Høederes datter	
Arne navn ulæselig	1847	gift	Gørding sogn	husfader lanmand
Karen ------	1846	--	?	husmoder
Niels Hansen	1826	?	?	?
Niels Peter Thomsen	1851	gift	Tjæreborg	husfader landbruger
Ida Pouline Jørgensen	1855	--	Gørding sogn	husmoder
Thomas Niels Thomsen	1889	ugift	------	deres søn
Johan Arndt Madsen	1855	gift	?	husfader landbruger
Karoline Madsen	1853	--	?	husmoder
Mathilde Laurine Madsen	1882	ugift	?	deres datter
Petra Helene Madsen	1886	---	?	--- ---
Lars Nielsen	1874	gift	Jernved sogn	husfader landmand
Karen Pedersen	1876	--	Ribe	husmoder
Thedor Valdemar Nielsen	1878	ugift	Gørding sogn	
Maren Nielsen	1876	---	Villebøl	
Niels Hansen	1856	gift	Gørding sign	husfader landmand
Gjertrud Nissen	1855	--	Føvling sogn	husmoder
Maren Hansen	1888	ugift	Gørding sogn	deres datter
Kjerstine Hansen	1890	---	------	--- ---
Peder Hansen	1898		------	--- søn
Else Marie Lauridsen	1828	enke	------	aftægtskone
Karen Marie Bech	1850	enke	Hunderup sogn	husmoder
Anders Frandsen	1881	ugift	-------	hendes søn
Kristian Frandsen	1890		Gørding sogn	--- ---
Markus Frandsen	1895		-------	--- ---
Kristen Jensen	1868	ugift	-------	lærer ogarbejds ?
Søren Nielsen	?	film næsten ulæselig		
Ane Jensen	1853			husmoder
Lars P. Eriksen	1878			
Maren Jakobsen	1881			
Anna Eriksen	1890			
Enevold Severinsen	1827	gift	Gørding sogn	husfader landmand (Gørdinglund)
Kirstine Pedersen	1851	--	Øster Hessinge	husmoder
Theodor Severinsen	1875	ugift	Gørdinglund	søn
Nielsine Smidt	1879	---	Gram Slesvig	tjenestetyende
Bente Marie Nielsen	1879	---	Kamdrup Slesvig	----
Jørgen K. Hansen	1872	gift	Vejrup sogn	daglejer
Laurids Pedersen	1883	ugift	Vong	tjenestetyende
Kresten Jensen Bækvold	1862	---	Vejrup	----

Folketælling 1906 Hessellund Gørding sogn

	født-dag og år			
Enevold Severinse	01-06-1827	gift	husfader landmand	(Gørdinglund)
Krestine Severinsen	01-02-1851	--	husmoder	
Thedor Severinsen	12-11-1875	--	søn landmand	
Amalie Severinsen	17-03-1886	--	datter	
Sven Aage Severinsen	05-09-1905		barn	
Anna Andersen	11-06-1892	ugift	slægtning	
Andreas Nissen	30-09-1886	---	tjenestetyende	
Niels A. Hansen	25-10-1890	---	----	
Niels Lemann	08-09-1883	---	----	
Christen L. Christensen	07-03-1890	---	----	
Niels M. Christensen	02-11-1892	---	----	
Laurids Johansen	26-02-1871	gift	husfader landmand	(Hessellundgård)
Marie Johanse	28-10-1878	--	husmoder	
Helene Johansen	22-07-1898		datter	
Jørgen Johansen	22-07-1901		søn	
Johannes Johansen	09-03-1903		søn	
Robert Nielsen	06-06-1891		tjenestetyende	
Marie Thomsen	14-09-1874		----	
Ane Marie Johansen	25-11-1844	enke	slægtning	
Martin A. Mortensen	13-08-1853	gift	husfader landmand husmand	
Nikoline Mortensen	14-04-1852	--	husmoder	
Marie Mortensen	23-02-1891	ugift	datter	
Kresten Nielsen	21-06-1862	gift	husfader husmand landmand	
Johanne Nielsen	17-07-1861	--	husmoder	
Jens K. Nielsen	17-04-1885	ugift	som	
Cecilie Nielsen	16-07-1892	---	datter	
Niels Nielsen	30-09-1894		søn	
Sofus S. Nielsen	09-04-1896		søn	
Ingeborg K. Nielsen	24-11-1899		datter	
Ingeborg Kristensen	19-08-1827	enke	aftægtskone	
Thyge Laugesen	14-05-1836	gift	husfader husmand landmand	
Marie K. Laugesen	11-12-1847	--	husmoder	
Kresten Pedersen	01-10-1872	ugift	husfader husmand landmand	
Jakobine Hansen	15-09-1875	---	husholder	
Maren Petersen	19-01-1850	enke	lever af fattighjælp	
Søren Eriksen	18-11-1847	enkem.	husfader husmand landmand	
Ingeborg Eriksen	04-08-1896		datter	
Henriette Reppien	24-05-1876	ugift	husholder	
Kresten Nielsen	06-11-1849	gift	husfader husmand landmand	
Mette K. Nielsen	05-07-1859	--	husmoder	
Bent Nielsen	28-05-1892		søn	
Anton Nielsen	08-05-1894		søn	
Mathea Nielsen	30-04-1896		datter	
Oda Nielsen	09-07-1898		datter	
Ivar Nielsen	16-09-1901		søn	

Hessellund 1906

Niels P. Thomsen	08-08-1857	gift	husfader husmand landmand
Ida P. Thomsen	13-02-1858	---	hans kone
Karen Højen	31-12-1849	enke	husmoder husmand landmand
Såren A. Sørensen	05-02-1880	ugift	søn
Niels Hansen	11-08-1825	enkem.	pensionist
Kresten Krestensen	11-02-1858	ugift	indsidder
Johan Arndt Madsen	21-04.1851	gift	husfader landmand
Karoline Madsen	30-01-1854	---	husmoder
Sørine Madsen	26-09-1886		datter
Petra Madsen	27-01-1896		datter
Peter Skjødt	11-02-1903		slægtning
Ole Olesen	26-07-1848	gift	husfader husmand landmand
Bodil Olesen	01-08-1848	---	husmoder
Johannes Olesen	19-02-1883	ugift	søn
Karen M. Frandsen	27-03-1850	enke	husmoder indsidder
Markus Frandsen	13-03-1892		søn
Anders Frandsen	26-09-1881	ugift	murer
Niels Hansen	17-06-1856	gift	husfader gårdejer landmand
Gjertrud Hansen	02-08-1853	---	husmoder
Kjerstine Hansen	24-03-1890		datter
Peter Nissen Hansen	18-09-1893		søn
Else Marie Laugesen	14-03-1828		

Møde om Sdr. Gørding by´s udskiftning den 5 august 1800 på Bramminge Hovedgård.

Anno 1800 den 5 august var på Bramminge Hovedgård efter Hrr Cancelliraad Øllgårds begæring et landvæsenskommissions åstedsmøde af Stiftamtmand og kammerherre Moltke med landvæsenskommissær kaptajn Mejlford, for at fremme Sdr. Gørding by´s udskiftning ved Hrr landmåler Astrups deling.

Dertil var efter indkaldelse mødt samtlige byens beboere, ligesom og de fra Nørre Gørding samt molleren fra Gørding Molle, alle fæstebønder af Brammingegaards ejer. Denne androg fra kommissionen Niels Christensen af Gørdinglund, Mads Andersen af Huulgård i Nørre Gørding, og boelsmændene Anders Olesen og Jep Skrædder af Nørre Gørding havde fra gammel tid og især siden sidste udskiftning, der passerede over Nørre Gørding for henved 20 år siden, haft rettighed til brændselsgravning på Sdr. Gørding Hede og altså burde tillægges et forholdsmæssigt stykke af fornævnte Sdr. Gørding Hede til vederlag for samme, og da kommissionen fandt dette forslag grundet på billighed blev det besluttet, at:

Fæsteren Mads Andersen af Huulgård i Nørre Gørding får i forhold til 3 tdr. hartkorn af Sdr. Gørding hede og fælled udlagt i en lod østerst ud til Lourup skel, i sønder og nord fra Faanager og Varho markskel, det han i fornævnye 3 tdr. hartkorn kan tilkomme,

Derefter tager fæsteren Niels Christensen af Gørdinglund ligeledes for 3 tdr. hartkorn det han efter mål og takst i henhold til Sdr. Gørding by´s hede og fælled kan tilkomme.

Dernæst tager boelsmanden Jep Skrædder for 4 skp. hartkorn, og dernæst tager boelsmanden Anders Olesen (Bykroen) Nørre Gørding for 4 skp. 3 fdk. det de til bemeldte hartkorn kan tilkomme.

P.S. Foruden præstegården var der kun 1 gård, Huulgård, og 1 boel, Bykroen, i Nørre Gørding, Gørdinglund og Jep Skrædders boelsted (nuværende Hessellundvej 4) lå begge i Hessellund ejerlav men blev den gang regnet med til Nørre Gørding og fik derved tildelt et stykke af Sdr. Gørding hede og fælled.

Gørding by's udskiftning fortsat

Henrik Vernersen af Gørding Molle får af Sdr Gørding hede og fælled efter hans i fæste havende jordskylds - hartkorn 5 skp. 1 fdk. 1 alb., hvorved han overtager det han har opbrudt af fælledet ved hans mark, efter den taksation, som gården siden for samme er ansat til, nemlig 14 mod 8, men godtgøres igen 1 tønde land eller 14000 kvadratalen reduceret mål til fyldingsjord til mølledæmningen, imod at han siden tager den fornødne fyldingsjord i hans lod. Dette efter foranførte fælled udlægges ham sønden og østen for hans agermark.

Gørding Skole, som ved udskiftningen i Nørre Gørding blev tillagt omtrent 3 tdr.. land af Nørre Gørding mark til græsning, hvilket nu synes ret lidet til en af 2 køers og nogle fårs græsning, ifølge anordningerne tillægges ved Sdr. Gørdings specielle udskiftning af dens fælled 3 tdr. land eller 42000 kvadratalen reduceret mål på et passende sted, som nærmere bestemmes, til vederlag for den græsning skolen som meldt kan tilkomme

.

I Sdr. Gørding findes 3 boelssteder, nemlig Christen Nielsen, Hans Hodde og Kolding Slot, hvilke har så lidet hartkorn at de i forhold til samme ville få alt for ubetydelig et stykke af hede og fælled, og desårsag tillægges disse hver 2 tdr. land eller 28000 kvadratalen reduceret mål foruden det de efter deres hartkorn kan tilkomme i heden og følledet.

Til fælles lergravning for vedkommende udlægges den trekant, som ligger vesten for husene imellem Lourupvejen, Faanager og Møllevejen, dog tilfalder græsningen af dette stykke alene den eller de i hvis lod det falder.

Den specielle udskiftning mellem Sdr. Gørding by's gårdbeboere og boelsmænd blev således bestemt:

Gårdmand Laust Enevoldsen tager al den ham til hartkorn 3 tdr. 4 skp. 1 fdk. tilkommende andel af hede og fælled sønden for hans agerlod til Bøel markskel, fra Aike markskel og i øster så langt han kan tilkomme.

Dernæst tager fjerdepartsgårdmanden Søren Sørensen al hans fælled og hede sønden for hans egen og Søren Hansens den vestre agerlod, i sønder til Bøel skel og klynemosen, og i øster så langt han kan tilkomme.

Dernæst falder fjerdepartsgårdmanden Søren Hansen og tager ligeledes al hans hede og fælled for hartkorn 1 tdr. 6 skp. 0 fdk. 1 ½ alb. sønden for hans østre agerlod og i sønder til klynemosen, dog får han det stykke af Cimberris, som falder imellem hans eng og Brammingevejen.

Halvgårdsfæsteren Peder Nielsen, hartkorn 3 tdr. 4 skp. 1 fdk. 1 alb. tager ligeledes sin andel af hede og fælled i en lod sønden for hans agermark til Bøel og Faanager skel og i øster så langt han kan tilkomme, dog får han ligeledes den vestre side af Cimberris, som falder imellem hans eng og Brammingevejen og Skræddertoften.

Østen for sidstnævntes hovedlod udlægges til Kolding Slot det som samme efter foranførte bestemmelse kan tilkomme.

Dernæst udlægges til skolen den part Gørding skole efter foranmeldte bestemmelse om græsning kan tilkomme.

Østen for dette udlægges boelsmanden Jørgen Smeds andel for hartkorn 5 skp., og østen for denne indlægges boelsmanden Christen Nielsen, og østen for denne boelsmand Hans Hodde den del de efter foranførte bestemmelse kan tilkomme.

Østen for disse sidstmeldte udlægges boelsmanden Anders Skrædder hans tilkommende andel af hede og fælled for hartkorn 5 skp. 1 fdk. 1 alb. resten af forannævnte Nørre Gørdings forbeskrevne hedelodder.

Den på Sdr. Gørding mark ved Bøel skel beliggende og på kortet såvel som på marken afmærkede klynemose bliver fremdeles uforandret til cancellirådens egen disposition som lodsejer forbeholden, og altså denne udskiftning uvedkommende.

Den hede som ligger norden åen vesten for Gørdinglunds agermark deles således: Gørdinglund tager for 3 tdr. hartkorn næst ind til sit agerland, Huulgård tager for 1 tdr. hartkorn vesten for sidstmeldte ind til Hessellund skel. og Jep Skrædder tager for 1 skp. hartk. af samme hede norden for hans agerlod og ind til Hessellund skel.

Da intet videre er at erindre, efter at foranstående er for alle tilstedeværende tydelig bleven oplæst, blev forretningen sluttet og med underskrift stadfæstet. - Bramminge den 5 august 1800.

Mejlford. Astrup. Termann Øllgaard.

Viborg 1989: Afskrift af udskiftningsprotokollen vedr. Nørre og Sdr. Gørdings udskiftning.

Gørding Sognearkiv