Bjerndrup.

Gørding Sogn.



Bjerndrup ejerlav.
Gørding Sognearkiv. 1996.
Tekst, foto & tryk:
Ejler Nielsen, Søndergade 55, 6690 Gørding.
Hans Peder Hansen, Nygade 10, 6670 Holsted.

Indhold. **Side.**

Forord ... 1
Kort fra 1799 ... 2
Bjerndrup ejerlav ... 3
Matrikel nr. 1[a] ... 4
Gørding og Vejrup præsteembeders jord ... 5
Bjerndrupvej 16. matr. nr. 4[a] m. fl. ... 6
Bjerndrupvej 18. matr. nr.5[a] m. fl. ... 8
Bjerndrupvej 3. matr. nr. 6[a] m. fl. ... 10
Bjerndrupvej 1. matr. nr. 7[a] m. fl. ... 12
Bjerndrupvej 14. matr. nr. 8[a] m. fl. ... 14
Nedlagt gård " Trankær " matr. nr 10[a] ... 17
Vester Bjerndrupvej 4. matr. nr. 9[a] ... 18
Vester Bjerndrupvej 6. matr. nr. 9[b] ... 21
Vester Bjerndrupvej 5. matr. nr. 9[k] ... 24
Vester Bjerndrupvej 3. matr. nr. 11[a] m. fl. ... 26
Vester Bjerndrupvej 1. matr. nr. 4[b] m. fl. ... 30
Bjerndrupvej 5. matr. nr. 5[d] ... 32
Bjerndrupvej 20. matr. nr. 5[e] ... 34
Rebelsigvej 3. matr. nr. 7[c] m. fl. ... 36
Varhovej 8. matr. nr. 7[d] m. fl. ... 40
Varhovej 10. matr. nr. 7[e] m. fl. ... 44
Rebelsigvej 4. matr. nr. 8[b] m. fl. ... 46
Varhovej 17. matr. nr. 8[c] m. fl. ... 48
Varhovej 13. matr. nr. 8[f] m. fl. ... 50
Matrikelkort Øster - Bjerndrup ... 52
Varhovej 15. matr. nr. 4[d] ... 53
Jernbanen ... 54
Vester Bjerndrupvej 2. matr. nr. 24 ... 55
Rebelsigvej 1. matr. nr. 7[b] m. fl. ... 56
Bjerndrupvej 12. matr. nr. 7[h] ... 57
Kort over Bjerndrup 1794 ... 58
Fæstere i Bjerndrup 1717 - 1858 ... 60
Skjøde- og panteprotokol 1801 - 1839 ... 61
Ejere og brugere 1844 ... 61
Matrikuleringen 1844 ... 62
Ejendomsvurdering 1933 ... 63
Ejendomsvurdering 1957 ... 67
Folketællinger ... 69
1787 ... 70
1801 ... 71
1834 ... 72
1840 ... 73
1845 ... 74
1850 ... 75
1855 ... 76
1860 ... 78
1870 ... 79
1880 ... 81
1890 ... 82
1901 ... 84
1906 ... 85
Udskiftning af Hede og Fælled 88 - 90

Forord.

Bjerndrup nævnes allerede året 1384 som Byerndrup, da væbner Jakob Esbernsen pantsatte sit gods til erkedegn Tue i Ribe. Senere har jorden været delt mellem Ribe Domkapitel, Gørding præst og herregårdene Stubbergård, Hesselmed og Varho. Omkring 1700 kom Bjerndrup under Bramming Hovedgård, og gårdene kan i. flg. fæsteprotokollen føres tilbage til 1719.

I mange år bestod Bjerndrup af 6 gårde og 2 husmandssteder. 1806 var gårdene udstykket, og skøderne blev tinglæst. Det sidste husmandssted blev dog først solgt fra i 1867. 1791 klagede fæstebønderne til kongen over Terman Øllgaard, der ejede Bramming Hovedgaard. Han krævede meget hoveriarbejde af dem, og der blev indgået et forlig . Det blev underskrevet af Stephan Hansen, Peder Nielsen med ført pen, Jens Jensen med ført pen, Niels Andersen med ført pen alle af Bjerndrup. Med ført pen betyder, de ikke selv kunne skrive deres navne.

. Mange af gårdene har været i samme slægts eje i flere generationer, og "Petersgård" kan med sikkerhed føres tilbage til 1719. Gårdene har engang ligget nord for vejen, og der kan endnu under pløjning dukke rester op af dem. Omkring 1806 er de sikkert flyttet syd for vejen, idet der da er tinglyst obligationer på ejendommene.

Der har aldrig været skov, det har jorden været for ringe til. Men jorden har henligget i hede og mose, og der er gravet masser af tørv, og ved udskiftningen beholdt Bramming Hovedgård også den vestlige del af Bjerndrup til tørvejord. Der blev gravet klyner, lyngtørv og lystørv. De sidste blev brugt til at oplyse boligerne med, idet de udviklede meget lidt røg, brændte med en klar flamme og havde lang brændetid. Belysningen har dog været sparsom. En del af tørvejorden havde så god en kvalitet, at den egnede sig til fremstilling af smedekul. Det foregik på samme måde, som når man brændte trækul; dynger af tætstablede tørv blev antændt, og når der var godt ild i dem, blev ilden kvalt med overdænget jord. Smeden havde selv sin klynetægte.

Bjerndrup har i mange år selv haft sin smed. Matrikel 1[a] har været beboet af smede indtil 1829, da en boelsmand blev fæster. Senere har gårdmanden, der ejede naboparcellen været smed, og han har sikkert også benyttet den samme smedie. Dalgas skriver i året 1850, at mange gårdmænd også driver smedie, nogle endog med 2 ambolte.

1916 blev jernbanen anlagt og delte Bjerndrup. Der blev eksproprieret jord, og der blev bygget et vogterhus, selvom der aldrig har været jernbanebomme, men i mange år var der et trinbrædt ved huset, hvor folk kunne stå på toget. Personbefordringen er ophørt for flere år siden, nu kører der kun et enkelt godstog.

Landbruget har været og er stadig hovederhvervet i Bjerndrup. Af industri findes møbelfabrikken, der blev etableret i den nedlagte skole.

Gørding Sognearkiv. Maj 1996.
Ejler Nielsen og Hans Peder Hansen.

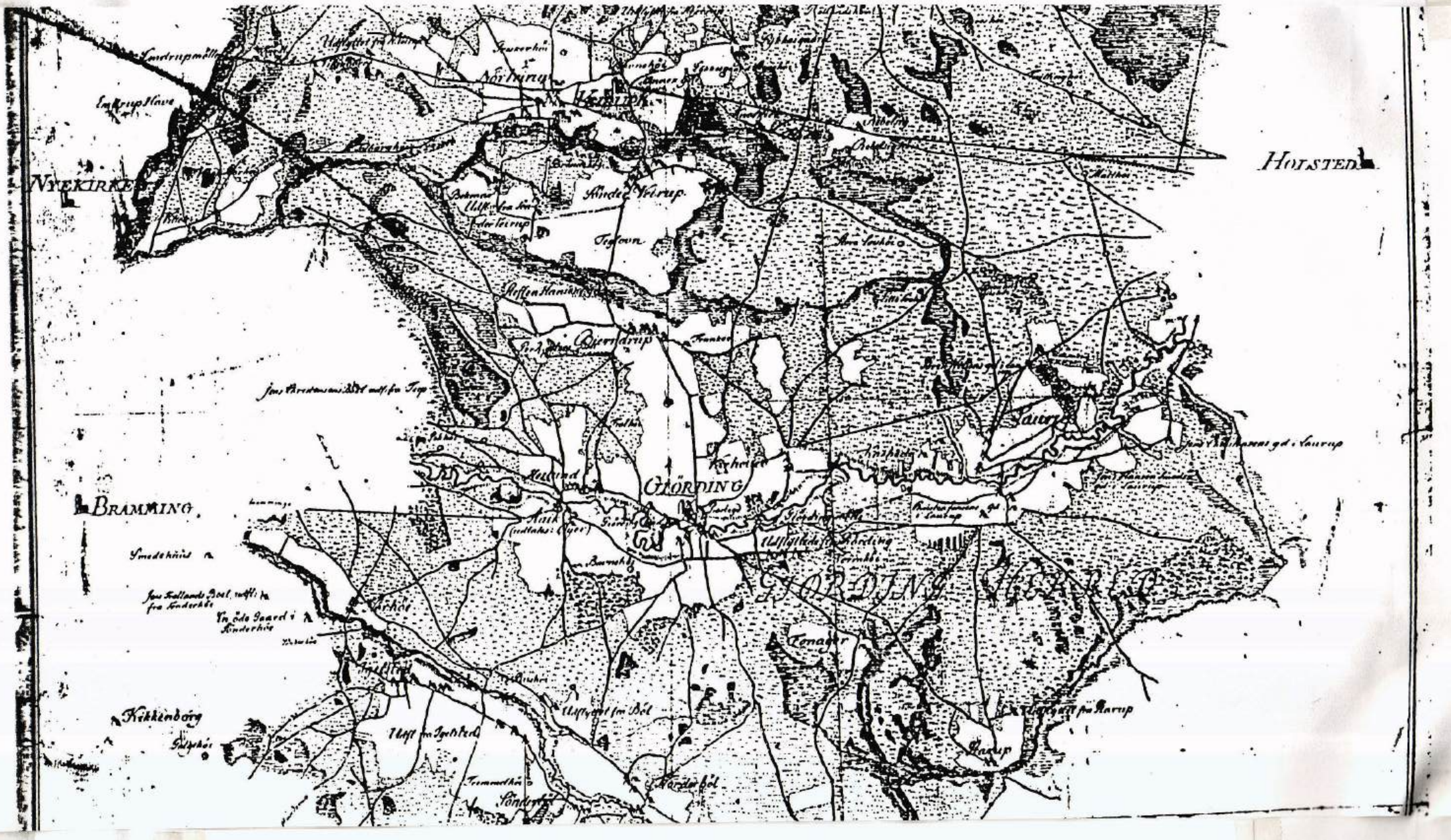

Bjerndrup. Kort fra 1799.

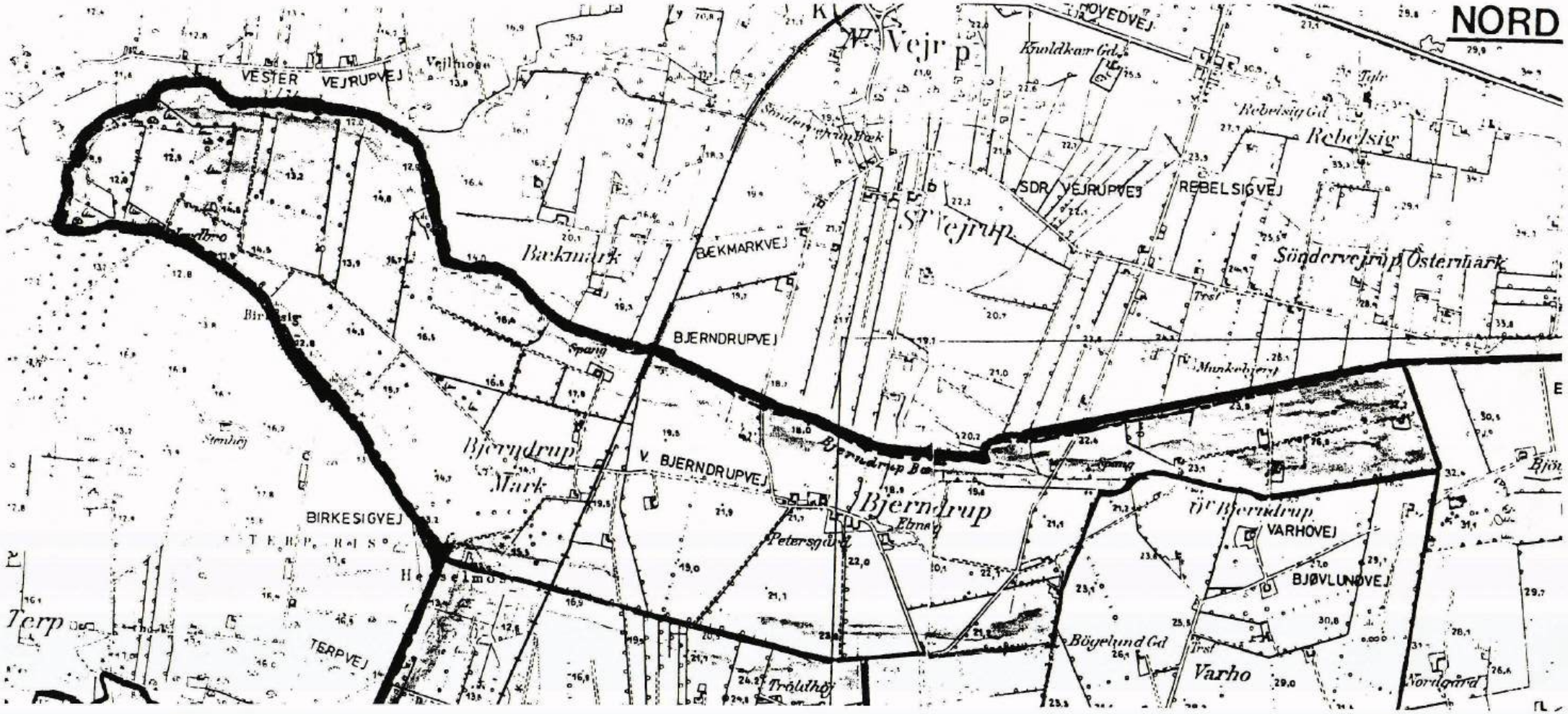

Bjerndrup ejerlav.

Matr. nr 1[a].

	Ejer.	Fæster.	Hustru.
	Bramming Hovedgaard	Hans Smed - Chr. Thybo	
1717	--- ---	Zenzes Christensen	Maren Nielsdatter
1734	--- ---	Ingvar Hansen	Bodil Jørgensdatter
1747	--- ---	Niels Gamst	?
1747	--- ---	Peder Christensen	Bodil Jørgensdatter
1795	Gørding Præsteembede	Niels Christensen	Ane Marie Ingvardsdatter
1829	--- ---	Mads Nielsen	Dorthe Marie Jensen
1854	Mads Nielsen, Husmand		--- --- ---
1854	Niels Pedersen		Mette Marie Nielsen

Pa denne ejendom, der lå midt i byen, var der før 1717 smedeforretning, som beboedes af Hans Smed og Chr. Thybo. De følgende beboere (fæstere) førte smedeforretningen videre indtil 1829.- Ejendommen hørte da under Gørding præsteembede, og daværende sognepræst, Andreas Rosenvold, bortfæstede den til boelsmand Mads Nielsen. - Den 31 marts 1854 fik Mads Nielsen skøde på ejendommen, men allerede et halvt år efter (oktober 1854) solgte han den til Niels Pedersen, Petersgård (6[a] Bjerndrup). Han blev dog boende på ejendommen og fik aftægt for livstid fra Petersgård. Denne handel blev først tinglæst i 1879, men i mellemtiden (1867) blev ejendommen delt i 2 parceller, og matr.nr. 1[b] blev solgt til Morten Madsen, og tillagt Rebelsigvej 3.- Bygningerne på 1[a] blev senere fjernet og jorden tillagt Petersgård..

Skøde Jeg, undertegnede Mads Nielsen i Bjerndrup, Gørding sogn, tilstår herved og vitterliggør at have solgt, ligesom jeg herved skøder og aldeles overdrager fra mig og arvinger det mig ifølge skøde fra sognepræsten i Gørding C.W. Hansen tinglæst den 31 marts 1854 ejende og påboende boelsted i Bjerndrup af hartkorn efter ny matrikel 2 skp. 1 fdk, 1 1/4 alb. til Niels Pedersen i bemeldte Bjerndrup, imod at han betaler 200 rdl. skriver to hundrede rigsdaler rigsmønt samt svarer en vedvarende afgift af 2 tdr. byg efter kapitelstaksten og aftægt til Mads Nielsen. - Og da den akkorderede købesum er berigtiget og betalt, så skal bemeldte sted med tilliggende af hartkorn som anført herefter tilhøre bemeldte Niels Pedersen med alle de herligheder, rettigheder, pligter og byrder, som jeg hidtil har ejet samme, hvilket jeg er pligtig til at hjemle efter loven, alt i henhold til det mig meddelte skøde, hvilket således stadfæstes i vidners overværelse med min egenhændige underskrift. - p.t. Holsted den 28 oktober 1854. - Mads Nielsen. - Til vitterlighed:: C. Jørgensen. A. Simmonsen. - Tinglæst den 12 december 1879.

Matr.nr.1[b] Bjerndrup - **Købekontrakt** oprettet mellem gårdmand Niels Pedersen af Bjerndrup som sælger og Morten Madsen som køber således: - 1 - Niels Nielsen, Bjerndrup sælger og afhænder fra det ham ifølge skøde tilhørende sted i Bjerndrup, af hartkorn under matr.nr. 1 Bjerndrup 0 tdr. 2 skp. 1 fdk. 1 3/4 alb. gl skat 61 sk. en del af dettes jordtilliggende, som ved en derover af landinspektør Styrup foretaget udstykning er betegnet som parcel nr. 2 til Morten Madsen af Bjerndrup til forening med hans tilgrænsende jorder matr.nr. 7c Bjerndrup. Den solgte parcel er allerede modtaget af køberen for længere tid siden. - 2 - Den akkorderede købesum er akkorderet til 200 rdl. skriver to hundrede rigsdaler rigsmønt, som berigtiges på den måde, at køberen samtidig med at han modtager skøde på parcellen udsteder obligation til sælgeren for dette beløb, hvilken giver første prioritet i den solgte parcel, og som forøvrigt prioriteres således at kapitalen skal stå uopsagt i 2 år fra 11 december termin f.å. fra kreditors side, men forøvrigt kan opsiges med et halvt års varsel. Renterne 4% p.a., der beregnes fra 11 december termin. 3 . Udstykningen foranstaltes berigtiget snarest mulig, og så snart den er berigtiget meddeles der køberen skøde på parcellen mod at han samtidig udsteder den i 2den post ommeldte obligation. Skødet skal være uden nogen anmærkning. Omkostningerne ved udstykningen og nærværende købekontrakt og i sin tid oprettelse og tinglæsning bæres af parterne hver med halvdelen. Derimod betaler køberen obligationen. - 4 - Skatter og afgifter betaler køberen fra 11 december f.å. af parcellen i forhold til det hartkorn som falder på samme. - 5 - Tvistigheder og sagsmål denne handel angående henhører til afgørelse ved Holsted forligskommission og Gørding Malt herreds ret efter 8 dages varsel uden hensyn til dens herværende værneting. - Under vore hænder vidnefast nærværende i Holsted den 8 juni 1867. - Niels Nielsen Morten Madsen. - Til vitterlighed: H.Th.Smith. C.H.Clausen.

Skøde I henhold til foranstående købekontrakt sælger og skøder jeg undertegnede Niels Nielsen af Bjerndrup herved til Morten Madsen samme sted den i købekontrakten ommeldte parcel, der ved indenrigsministeriets udstykningstilladelse af 3 f.m. er anført til hartkorn under matr.nr. 1b Bjerndrup 0 tdr. 1 skp. 1 fdk. ½ alb. gl.skat 36 sk., og ifølge denne tilladelse skal holdes forenet med køberens tilgrænsende ejendom (nuv. Rebelsigvej 3) matr.nr. 7c Bjerndrup. og da den akkorderede købesum 200 rigsdaler skriver to hundrede rigsdaler rigsmønt er betalt og berigtiget overensstemmende med købekontrakten, så skal den ovennævnte parcel for eftertiden følge og tilhøre køberen som hans lovlige og velerhvervede ejendom, hvortil jeg bliver hjemmelsmand, dog at han overensstemmende med købekontrakten svarer skatter og afgifter af det solgte. - Under min hånd vidnefast nærværende i Holsted den 28 september 1867. - Niels Nielsen Vidner H.Th.Smith. - C.H.Clausen. - Tinglæst den 20 december 1867.

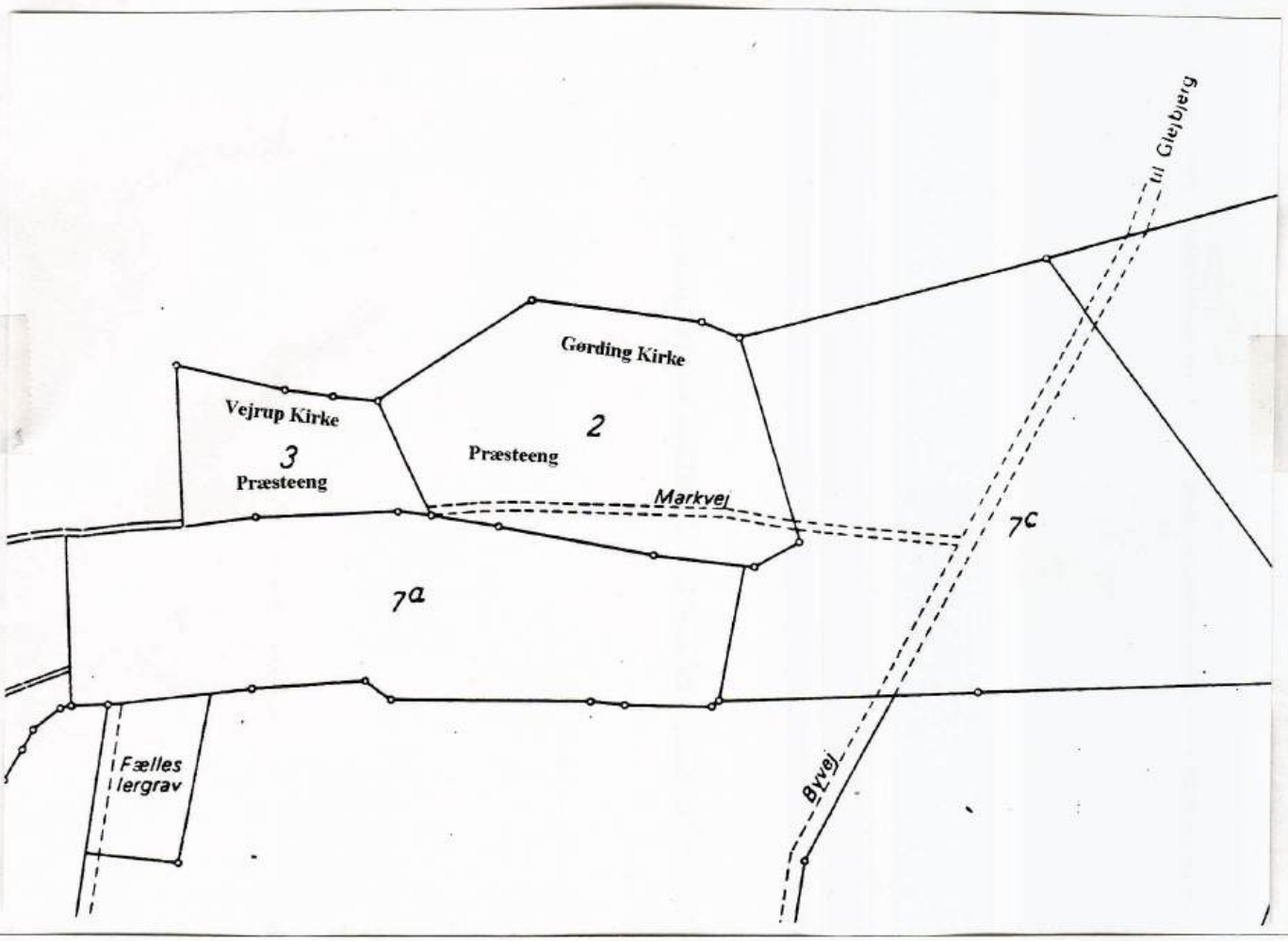

Gørding og Vejrup præsteembeders jord.

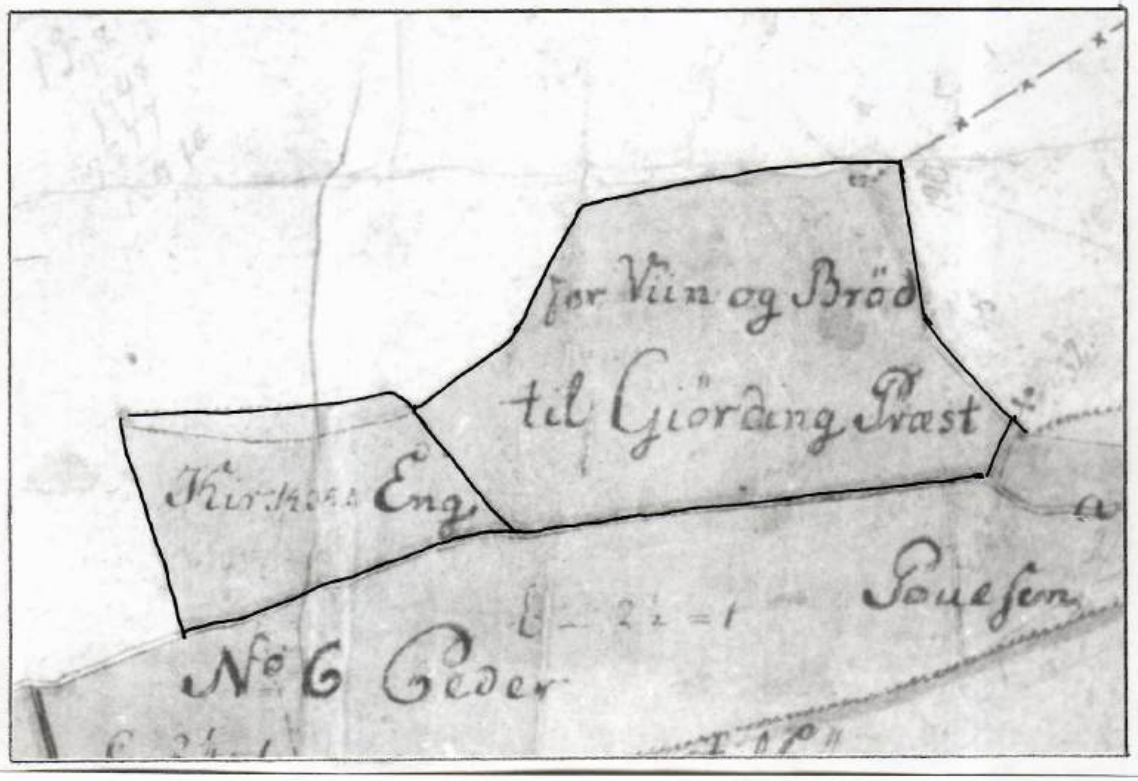

Kort fra 1794.

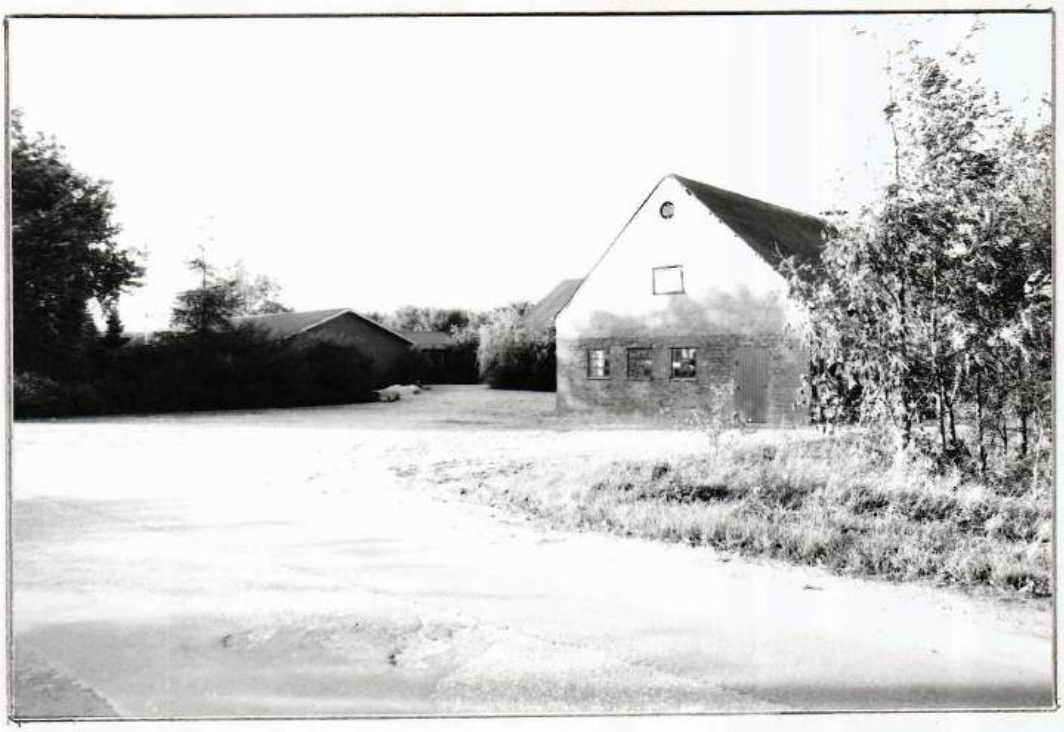

Bjerndrupvj 16 - matr. 4[a] Bjerndrup.

Gårdens deling 1869.

Skøde: Underskrevne Lauge Christensen af Bjerndrup tilstår herved at have solgt og afhændet, ligesom jeg herved sælger og skøder til min søn, Hans Christian Laugesen, hovedparcellen af den mig ifølge skøde tinglæst 27 maj 1825 tilhørende gård, der nu ved indenrigsministeriets udstykningstilladelse er anført til hartkorn under matr.nr. 4a Bjerndrup, 2 tdr. 7 skp. 3 fdk. 2 3/4 alb. gl.skat 13 rdl 91 sk., med tilhørende andele i matr.nr. 23 samt påstående bygninger og iøvrigt rette tilhørende og tilliggende. Da nu køberen har berigtiget den akkorderede købesum 800 rdl., skr. otte hundrede rdl. rb. ved at han overtager og tilsvarer den påhæftende pantegæld af samme beløb til Jens Jensen, Bjerndrup, så skal ovennævnte ejendom herefter tilhøre ham som lovlig og velerhvervet, hvortil jeg bliver hans rette hjemmelsmand efter loven. - Det bemærkes, at køberen og ejeren af matr.nr. 4b har gensidig ret til mergelkastning i hverandres jorder med fornøden dyngeplads og vej, hvorved de have at iagttage, at gravene efter afbenyttelse jævnes med jorden på hensigtsmæssig måde, at ejeren af bemeldte matr.nr. 4b er indrømmet ret til vej over gårdens mark til et ham tilhørende vesten for samme liggende jordstykke til derpå at køre mergel, - at køberen foruden købesummen foruden svarer aftægt til mig og hustru efter loven oprettet kontrakt af værdi 450 rdl. - at af gården ifølge udstykningstilladelsen skal svare præstekorntiende 1 tønde rug, - at han må respektere en lejeret til P.Chr.J.Bolding efter kontrakt, - at tienden såvel som alle andre afgifter svares af køberen for eftertiden. - Under min hånd vidnefast p.t. Holsted den 2 juni 1869. - Lauge Christensen. - til vitterlighed: C.H.Clausen. Petersen. med bemærkning, at udstykningstilladelsen er af 28 april 1869, vides mod dette skødes tinglæsning intet at erindre. - Ribe Stiftamt den 11 juni 1869. H.Nielsen. - Tinglæst 18 juni 1869.

Aftægtskontrakten: Foruden naturalier og tjenesteydelser samt en have skulle aftægtsfolkene til bolig have 4 fag af vaaningshuset, samt 2 fag loftrum i søndre ende af stuehuset med fri adgang dertil, som aftægtsgiveren skal aflukke. Loftrummet over aftægtslejligheden tilhører yderen, der skal vedligeholde på tag og fag i alle henseende. - tinglæst 18 juni 1869.

Bjerndrupvej 16. matr. nr. 4[a] m. fl.

	Ejer.	Fæster.	Hustru.
1719	Bramming Hovedgaard	Christen Jensen	?
1733	--- ---	Jens Christensen	?
	--- ---	Peder Olesen	Johanne Pedersdatter
1784	--- ---	Jens Jensen	Johanne Marie Svendsdatter
1806	Jens Jensen		--- --- ---
1806	Niels Jensen Holst		Maren Pedersdatter
1810	Christen Gjerlevsen		Ellen Marie Nielsdatter
1824	Terman Øllgaard, Bramming Hovedgaard		
1825	Lauge Christensen		Ane Margrethe Thøgersen
1869	Hans Chr. Laugesen		Ane Marie Laugesen
1902	Hans P. Laugesen		ugift
1909	Mads Laugesen		Else Laugesen
1919	Markus Valter Sørensen		?
1923	Simon Hansen, Mejeribestyrer		?
1925	Niels Chr. Tonnesen		Gine Krestine Tonnesen
1942	Carlo Andersen		Marie Andersen
1972	Frede Nedergaard		Else Nedergaard
1999	Anders Pedersen		Kirsten Vesdergaard P. Dyrlæge

Efter at gården siden 1719 havde været en fæstegård under Bramminge Hovedgård, købte fæsteren Jens Jensen den i 1806 til selveje, men han solgte den samme år til Christen Gjerlevsen, der var der til 1824, da den gik tilbage til Terman Øllgaard, Bramminge Hovedgård, som solgte den videre til Lauge Christensen i 1825. Han drev gården i 44 år til 1869, da han udstykkede en parcel fra hovedparcellen, hvor han byggede en gård til sin søn, Thyge Jensen Laugesen, nuv. Vester Bjerndrupvej 1, matr.nr. 4b Bjerndrup. Hovedparcellen med bygninger solgte han til en anden søn Hans Chr. Laugesen. Gården blev i familiens eje, idet Hans Chr. Laugesen solgte den til sin søn Hans Peter Laugesen. Det ser ud til at han var ugift, idet hans søster Sofie M. Laugesen holdt hus for ham i 1906, og senere overtog hans bror Mads Laugesen, der var 2 år yngre, gården, og han blev den sidste ejer af slægtsgården. Han solgte nogle parceller fra gården, matr.nr. 4c 4d 4e 4g 4i og 4k, hvorefter han 1919 solgte resten af gården med 2 tdr. hartkorn 1 skp. 1 fdk. 1½ alb., bygninger, avl, reskaber og besætning for 60.000 kr. til Markus Valther Sørensen, og han solgte den efter 4 år til mejeribestyrer Simon Hansen, Gredstedbro for 53.000 kr. Denne solgte 1925 gården til Niels Chr. Tonnesen og Gine Krestine Tonnesen, der havde solgt en gård i Sdr. Gørding (nuv. Sdr. Lourupvej 33). Købesummen for gården i Bjerndrup var 69.000 kr, deraf for besætning og løsøre 32.000 kr., af besætning var der 4 heste 10 køer, 15 ungkreaturer, 1 griseso, 2 fedesvin, 8 grise og hønsene. Næste ejer, Marie og Carlo Andersen, havde gården i 30 år, og forsynede i den tid gården med nye bygninger, Først blev avlsbygningerne fornyet, og senere blev der bygget nyt stuehus. De solgte gården i 1972 til Else og Frede Nedergaard. Der lå på gårdens grund en gammel aftægtsbolig, som i mange år blev benyttet som som udlejningsbolig, og blev til sidst anvendt som hønsehus. Denne bygning blev fjernet af nuværende ejer Else og Frede Nedergaard.

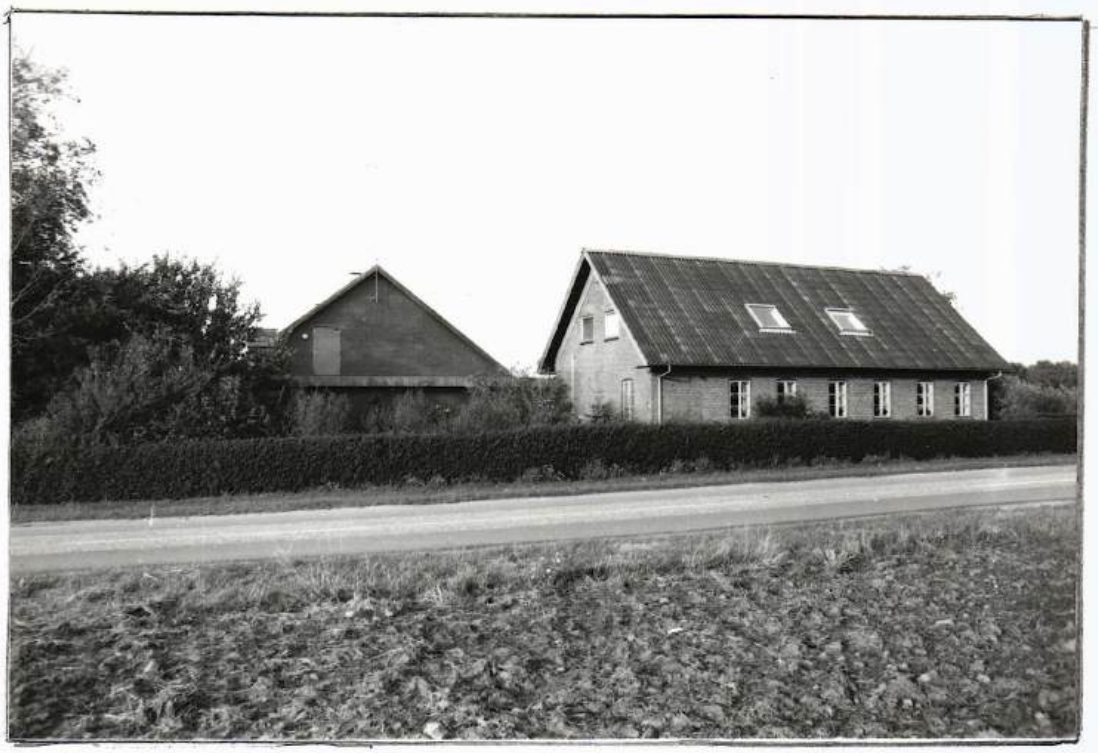

Bjerndrupvej 18 - matr.nr. 5a 5c Bjerndrup

Skøde 1899 Jeg underskrevne Hans Jørgen Hansen sælger og skøder for mig og arvinger til Peter Laugesen den mig efter skøde tinglæst 9 januar 1857 tilhørende ejendom i Bjerndrup, Gørding sogn, med bygninger disses mur og sømfaste dele, kakkelovne, komfur og med jorder af hartkorn: matr.nr. 5a 3 tdr. 3 skp. 1 fdk 0 alb. gl.skat 31 kr. 87 øre og 5c 1 skp 1 3/4 alb. gl.skat 1 kr. 36 øre, med vejret på 9a Bjerndrup med andel i nr 23 med anpart i Kirketiende efter det fælles skøde og med besætning, inventarium, avl, afgrøde, gødning og andet tilhørende og tilliggende, alt i henhold til mit ovennævnte skøde.-Fra salget undtages aftægtshuset mod vest som sælgeren forbeholder til ejendom og med brugsret til have, som fra tidligere tid har hørt til, men når sælgeren dør, skal hans arvinger flytte huset bort inden 3 måneder hvis det er ved vintertid og inden 1 måned hvis det er ved sommertid, og grund og have er derefter ejerens, haven straks og grunden når huset er flyttet bort.-Sælgeren må ikke leje dette hus ud til andre, ejheller når han lader det stå tomt længere end længst et år. Vender han ikke tilbage inden udgangen af 1 år for atter at tage virkelig bopæl i huset, kan ejeren Peter Laugesen eller hans efterkommer fordre, at nu skal han, sælgeren, lade huset nedbryde og bortføre uden ovennævnte tidspunkter, og således kan også i sælgerens levende live huset blive nedbrudt og køberen komme i besiddelse af grund og have, men vender sælgeren hjem inden årets udgang og tager virkelig bopæl påny, da beholder han sin ret indtil døden.-Sælgeren må, hvis han lever i huset, benytte samme gang i øst og vest som hidtil har været brugt til dette hus.-og da købesummen 18.500 kr nævner atten tusinde fem hundrede kroner er berigtiget, bl.a. ved at køberen overtager og fra 11 juni d.å. forrenter m.m. pantegælden 12.500 kr. til vest og sønderjydsk Kreditforenings 5 serie 2, så skal ovennævnte gård herefter følge og tilhøre Peter Laugesen som hans fuldkomne, uigenkaldelige og uindskrænkede ejendom med samme ret og adkomst, hvormed den har tilhørt mig og under mit hjemmelsansvar efter loven. - Det bemærkes: Køberen tiltræder den 10 ds. og han svarer alle fremtidig faldende skatter og afgifter, - 2 - Køberen eller ejeren af gården skal til sælgeren levere - a - årlig inden 1 juli leveres indsat i ovennævnte aftægtshus 15.000 stk gode tørre klyne fra gårdens mose, dog at sælgeren skal skaffe et menneske til at stå og tage imod tørvene ind i rummet. - b - daglig 1½ kande nymalket ublandet komælk hver morgen leveret i aftægtshuset, malket af sunde køer. - Flytter sælgeren bort fra huset, får han en årlig erstatning fra gården for brændsel og mælk af 90 kr., som betales halvårlig forud, men flytter han bort på kortere tid end et ½ år, får han ingen erstatning, dog altid når han rejser bort tilkommer hans husholderske mælken i de første dage han er væk. - Værdien af disse ydelser er for 5 år 450 kr., og de sikres herved med prioritet i den solgte gård med besætning, inventarium, avl, afgrøde og assurance med prioritet næst kreditforeningsgælden, og de nedenfor nævnte lejekontrakter - 3 - Ved tinglæsningen reserveres følgende lejekontrakter. - a - til Vilh. Jensen på et stykke mosejord læst 14 februar 1817 - b - til Peter J. Schjøtt læst 21 april 1882 - c - til Mads Hansen læst samtidig hermed. , men hans indtræden i grundejerens rettigheder - 4 - Køberen må selv ordne overtagelsen af kreditforeningsgælden og betale forskrivning. - 5 - Værdie af rørligt gods er 6.000 kr. - p.t. Holsted den 8 juni 1899. - Hans Jørgen Hansen. Peter Laugesen.
til Vitterlighed: M. Madsen. Clausen. Tinglæst den 9 juni 1899. - Uden anmærkning.

Bjerndrupvej 18. matr. nr. 5[a] m. fl.

	Ejer.	Fæster.	Hustru.
1719	Bramming Hovedgaard	Jens Jensen	Maren Jensdatter
1759	--- ---	Niels Andersen	Doethea Jensdatter
1801	--- ---	Jens Nielsen	Ane Jensdatter
1806	Jens Nielsen		--- ---
1833	Jens Jensen		Mette Kjerstine Andreasen
1857	Hans Jørgen Hansen		Else Marie Madsen
1899	Peter Laugesen		Mette Nielsen
1905	Carl Sørensen		?
1906	Fr. Karl Kr. Kristensen		Marie Krisiansen
1913	Hans J. Kaltoft Gammelgaard		?
1937	Jørgen Gammelgaard		Olga Jensen
1955	Bror Bech		Ingrid Sørensen
1962	Gunnar Bakkesgaard Knudsen		Kirsten B. Knudsen

Jens Jensen fæstede denne gård i 1719, og efter ham fik svigersønnen, Niels Andersen, den i fæste, gift med datteren, Dorthea Jensdatter, og det var deres søn Jens Nielsen, gift med Ane Jensdatter, der i 1806 købte gården til selveje af Terman Øllgaard, Bramminge Hovedgård. Efter ham kom igen en Jens Jensen, gift med Mette Kjerstine Andreasen. De havde ingen børn selv, men havde nogle plejebørn, og gården blev 1857 solgt til Hans Jørgen Hansen, der ejede den til 1899. - Peter Laugesen var en søn fra nabogården (Bjerndrupvej 16), han var over 50 år, da han overtog gården og solgte den igen efter få år. De følgende to ejere var der heller ikke ret længe. Hans Jørgen Kaltoft Gammelgård havde haft den i 22 år, da han afstod den til sønnen, Jørgen Gammelgård, der var gift med Olga Jensen, datter af portør Jens Kristian Jensen, Gørding St., og da de solgte gården, flyttede de til Gørding, hvor de overtog en skomagerforretning (nuv. Nørregade 18), men rejste efter få år til København, hvor de bostte sig. - Bror Bech havde solgt sin fødegård i Bækbølling, da han flyttede til Bjerndrup. Han solgte i 1962 gården til nuværende ejer Kirsten og Gunnar Bakkesgård Knudsen.

Hans Jørgen Kaltoft Gammelgaard kom fra Frisvad, han underskrev en længere udfærdiget købekontrakt den 24 september 1912, og overtog gården den 24 oktober 1912, købesum 36.500 kr.-Skøde tinglæst den 11 juli 1913.

Skøde: Ifølge foranstående købekontrakt sælger og skøder jeg, Fr. Carl Chr. Christiansen, for mig og arvinger til Hans Jørgen Kaltoft Gammelgaard den nævnte ejendom matr.nr. 5[a] Bjerndrup, Gørding sogn af, hartkorn 3 tdr. 3 skp. 0 fdk. 1½ alb og matr.nr. 5[c] samme sted 1 skp. 0 fdk. 1 3/4 alb. med derpå værende bygninger, disses mur og nagelfaste tilbehør, besætning, inventarium, avl, afgrøde og gødning. - Og da købesummen er berigtiget så skal den nævnte ejendom fremtidig følge og tilhøre køberen, som dennes rette og uigenkaldelige ejendom, under mit hjemmelsansvar efter loven, imod at han i enhver henseende retter sig efter købekontraktens indhold.

p.t. Holsted den 9 juli. Frederik Carl Christian Christiansen.
Til vitterlighed; Schvensen. E. Damgård. - Tinglæst den 11 juli 1913. - Uden anmærkning.



"Petersgård" Bjerndrupvej 3 matr.nr. 6^a 1^a Bjerndrup

Uddrag af skøde af 1867: Overensstemmende med foranstående købekontrakt skøder og overdrager jeg, undertegnede Mette Marie Nielsen af Bjerndrup, enke efter Niels Pedersen, den efter hvem jeg hensidder i uskiftet bo til min søn Niels Nielsen af Bjerndrup følgende ejendomme - a - Gården matr.nr. 6 af Bjerndrup med bygninger og tilliggende jorde stående for hartkorn 3 tdr. 5 skp. 2 fdk. 0 alb. gl. skat 18 rdl. 35 sk., med forholdsmæssig andel i sognets kongetiende, og - b - et sted i Bjerndrup med påstående bygninger og tilliggende jorde af hartkorn ny matricul 2 skp. 1 fdk. 1/4 alb. - De i kontrakten ommeldte rørlige ejendele af besætning og indbo er køberen overleverede. - Købesum 2.100 rdl. - Tinglæst den 20 december 1867.

Skøde tinglæst 16 marts 1900: Underskrevne Niels Nielsens enke, Maren Nielsen, sælger og skøder herved fra mig og arvinger til min søn, Niels Peter Nielsen, den min mand efter skøde tinglæst 20 december 1867 tilhørende gård i Bjerndrup, Gørding sogn, med bygninger disses mur og sømfaste dele kakkelovne, komfur samt med jorder af hartkorn under matr.nr. 6 Bjerndrup 3 tdr. 5 skp. 2 fdk.1½ alb. gammelskat 56 kr 53 øre med andel i matr.nr. 23, matr.nr. 1a Bjerndrup 3 fdk, 2 3/4 alb-gammelskat o kr. 53 øre, og med avl, afgrøde, gødning, besætning, inventarium samt andet rette tilhørende og tilliggende, derunder vejret over gården matr.nr. 9a Bjerndrup efter skøde tinglæst 27 oktober 1871. Og da køberen har forpligtet sig til at overtage og fremtidig forrente pantegælden 13.000 kr. til overformynderiet, og han har betalt kontant 700 kr og selv er skænket i overdragelse 700 kr., så skal ommeldte gård herefter følge og tilhøre køberen Niels Peter Nielsen som hans fuldkomne, uigenkaldelige og uindskrænkede ejendom med samme ret og adkomst, hvormed den har tilhørt mig og under mit hjemmelsansvar efter loven. - Det bemærkes, . 1 - Køberen tiltræder straks, og han svarer alle fremtidig faldende skatter og afgifter. - 2 - Af matr.nr. 1 i Bjerndrup svares en årlig bygafgift til præstekaldet oprindelig af 2 skp. 1 fdk. 1 1/4 alb. hartkorn 2 tdr., og af de nuværende 3 fdk. 2 3/4 alb efter fordeling 6½ skp. hvorom anmærkning frafaldes. Kapitaliseret er denne afgift for 25 år 220 kr. - Fra ældre tid er adkomstmangel, nu dog over 20 år gammel, til matr.nr. 1 Bjerndrup. - 3 - Af matr.nr. 6 medfølger anpart i kongetiende, men der er herfor fra gammel tid adkomstmangel, der medfølger ligeledes anpart i kirketienden. - 4 - På rørligt gods falder af købesummen 4.500 kr. deraf 1.500 kr. for aftægten. - 5 - Foruden købesummen skal køberen svare mig for min livstid aftægt af værdi for 5 år 1.500 kr. efter derom i dag oprettet lovlig stemplet kontrakt
p.t. Holsted den 12 marts 1900. Maren Nielsen. m. f. p. - Som lavværge Jens Chr. Sørensen - Til vitterlighed: Clausen. Grove Rasmussen. - Tinglæst den 16 marts 1900. - Uden anmærkning.

Bjerndrupvej 3. matr. nr. 6ª,1ª. m. fl. "Petersgård".

	Ejer.	Fæster.	Hustru.
1719	Bramming Hovedgaard	Niels Sørensen Gamsti	Anna
	--- ---	Søren Nielsen Gamst	Karen Andreasdatter
1757	--- ---	Niels Pedersen	Dorthea Eskesdatter
1787	--- ---	Peter Nielsen	Karen Jensdatter
1804	Peter Nielsen		--- ---
1842	Niels Pedersen		Mette Marie Nielsen
	-- --- 1a		--- --- ----
1867	Niels Nielsen		Maren Sørensen
1900	Niels Peder Nielsen		Ane Marie f. Sørensen (Søvsø)
1919	Ane Marie Nielsen, Enke		
1941	Niels Sigvard Nielsen		Grethe f. Madsen
1983	Søren Peder Nielsen		Gerda L. Nielsen

Pedersgård har været i samme slægts besiddelse siden 1757. Slægten havde først en anden gård i Bjerndrup i fæste nemlig nuv. Bjerndrupvej 14 matr.nr. 8a. Stamfaderen, Niels Pedersen, fik denne gård i fæste i 1719, og hans søn, Peder Nielsen, fik den 1733 i fæste efter faderen. -Peder Nielsen havde flere sønner, og en søn, Peder Pedersen, fik gården matr.nr. 8ª i fæste efter faderen, mens en anden søn, Niels Pedersen i 1757 fik gården "Petersgård" og denne gård er siden gået i arv fra far til søn.. Næste ejer, Peter Nielsen fik fæste på gården i 1787, og i 1804 købtes gården fri fra Bramminge Hovedgårds ejer, Terman Øllgaard.- Peder Nielsen blev således den første selvejer af gården, og den har sikkert fået navnet "Petersgård" efter ham. Peter Nielsen afstod gården til sin søn, Niels Pedersen, i 1830, men han blev boende på gården som aftægtsmand, og skødet blev først tinglæst 1842. Niels Pedersens søn, Niels Nielsen, blev gift med Maren Sørensen af Varho, datter af Mette Hansine Bolette Madsdatter, der var født på Varhogard, og Søren Christiansen, Bøgelundgård, Varho. De unge (Maren Sørensen og Niels Nielsen) overtog Petersgård 1867, og afstod den til deres søn, Niels Peder Nielsen år 1900. Han døde allerede i 1919, og hans hustru, Ane Marie Nielsen f. Sørensen (Søvso) stod alene med gården og en stor børneflok, men ved folkehold og børns hjælp drev hun dygtigt gården videre. Hun byggede ny stald på Petersgård i 1921, som der før mandens død var sparet penge op til.. Ane Marie Nielsen afstod 1941 gården til sin søn, Niels Sigvard Nielsen, der blev gift med Grethe Nielsen, datter af Laust Madsen Lauridsen (Møllegården), og de opførte i 1953 nyt stuehus på gården. Da Ane Marie Nielsen afstod gården købte hun hus i Gørding, nuværende Søndergade 9.- Petersgård lå i ældre tid, lige som alle andre gårde i Bjerndrup by, nord for Bjerndrupvej, men efter udskiftningen blev den i 1797 flyttet over på den anden side af vejen, årstallet 1797 stod skåret i bjælken over den åbne skorsten i det gamle stuehus, der blev nedbrudt i 1953, hvilket tyder på at flytning af gården er sket dette år.- Grethe og Niels Sigvard Nielsen afstod i 1983 gården til deres søn og svigerdatter Gerda og Søren Peter Nielsen, og flyttede til Gørding, hvor de opførte et parcelhus, Bøgevænget 9.

Kontrakt: Da jeg underskrevne gårdmand af Bjerndrup, Gørding sogn er henkastet på sygelejet og da jeg ingen livsarvinger har med min hustru Mette Marie Nielsen, så har vi besluttet med hinanden at oprette følgende kontrakt: Vore faste ejendomme, der består af, -a - gården nr. 6 af Bjerndrup med bygninger og tilliggende stående for hartkorn 3 tdr. 5 skp. 2 fdk ½ alb. gammelskat 18 rdl. 35 sk. med andel i sognets kongekorntiende, hvilken gård jeg ejer ifølge skøde tinglæst 18 januar 1842, og et sted i Bjerndrup der medfølger skøde fra Mads Nielsen hvilket endnu ikke er tinglæst og står for hartkorn ny matricul 2 skp. 1 fdk. 1 1/4 alb med tilliggende og påstående bygninger samt med besætning af indbo, alt hvad nævnes kan, og som tilhører os, skal herefter tilhøre min stedsøn Niels Nielsen der er min hustru Mette Marie Nielsens søn af første ægteskab uden nogen anden påtale eller fordring i nogen måde mod at han - 1 - fra dato overtager, tilsvarer og forrenter den på fornævnte ejendom hæftende gæld bestående ialt af 740 rdl. - 2 - hvad købmandsregninger og klatgæld jeg måtte have til beløb 440 rdl. - 3 - tilsvarer den på ejendommen under matr.nr. 6 til Mads Nielsen hæftende aftægt af værdi 200 rdl. - 4 - præsterer mig og min hustru fornævnte Nette Marie Nielsen aftægt for vor livstid efter nærmere derom oprettet aftægtskontrakt hvilken aftægtsværdi dog ikke må overstige 120 rdl.årlig, ligesom denne aftægt også skal præsteres in natura, og ikke kan forlanges at udredes med den nævnte værdi i penge.- 5 - Betaler hans halvsøster Mette Nielsen, gift med Søren Michaelsen af Nebel sogn, Skads herred, foruden hvad hun allerede har modtaget i medgift 600 rdl., hvilken sum de først kan fordre udbetalt om 2 år fra førstkommende december termin at regne uden renter, men fra den tid forrentes den, hvis den da ikke udbetales, med 4% årlig - 6 - Betaler til min søster, Kirsten Marie Petersen, gift med gårdmand Peter Jepsen i Søndervejrup 160 rdl., og til min broderson, Peter Christen Jensen, i Grisbæk ligeledes 160 rdl., hvilke summer dog først kunne forlange når bonde, jeg Niels Pedersen, og den tidligere nævnte aftægtsmand Mads Nielsen ved døden er afgåede, forudsat at vi begge lever 3 år fra førstkommende 11 december termin 1867 uden renter. at regne, enten jeg eller min hustru ved døden afgår formindskes den af os tegnede aftægt med en trediedel. stadfæstes disse bestemmelser med vidnefast underskrift idet endnu yderligere tilføjes at vi har lov til at udtage af gårdens indbo til brug for vor aftægt.

Bjerndrup, Gørding sogn den 10 november 1867, Niels Pedersen og m.f.p. og hustru Mette Marie Nielsen m.f.p. - At fornævnte Niels Petersen og hustru Mette Marie Nielsen har underskrevet deres navne med fort pen, efter at kontrakten for dem tydelig var oplæste; samt at de var ved deres fornufts fulde brug, erklærede de optegnede bestemmelser for deres rette vilie attesterer vi herved: Vidner Christen Petersen. - Termann Hansen. Begge af Norå. Jens Chr.. Sørensen af Bjerndrup. Tolstrup Holsted. - Foranstående kontrakt tiltrædes af mig. Niels Nielsen.



"Chr. Skovs gård" Bjerndrupvej 1

Mads Mortensen købte 1854 gården, nuv. Bjerndrupvej 1 matr.nr. 7 Bjerndrup, men i 1862 udstykkede han den i flere parceller, matr.nr. 7a 7b 7c 7d og 7e, og byggede 1862 en ny gård på matr. nr. 7c, og beholdt samtidig 7d og 7e til denne gård. Derefter, i 1863, solgte han den gamle gård, hovedparcellen matr.nr. 7a og 7b, med bygninger og konge-korntiende til Lars Chr. Hansen for 7.300 rigsdaler, samt en aftægtskontrakt til sig selv og hustru, og desuden tog han besætning og løsøre med over på den nye gård, nuv. Rebelsigvej 3. - Mads Mortensen døde i 1865, og enken, Sidsel Marie Madsen, tilskrev året efter gården til sin søn, Morten Madsen, der var ugift.

Lars Chr. Hansen, der i 1863 havde købt hovedparcellen 7a og 7b døde allerede i 1870 og enken Ane Margrethe Hansen f. Nissen, stod alene tilbage med gården og 2 børn, Kamille og Abeline Kathrine Hansen. - Da Morten Madsen på den nye gård stadig var ugift, giftede han sig med enken Ane Margrethe Hansen, og overtog samtidig gården som faderen, Mads Mortensen, tidligere havde ejet, matr.nr.7a og 7b, hvorefter han i 1873 solgte den nye gård, 7c 7d 7e til Adser Christensen. - Den 14 august 1901 døde Morten Madsens hustru, Ane Margrethe f. Nissen (65 år), og Morten Madsen overlod gården til sin steddatter, Abeline Kathrine og svigersønnen Laurids Jørgensen, og gik selv på aftægt

Laurids Jørgensen, der var en søn af husm. Jørgen Peter Jørgensen, Varhovej 4, mistede efter få år sin hustru, Abeline Kathrine f. Hansen, men han giftede sig igen den 20 marts 1905 med Kristine Cecilie Marie Bøjsen, datter af husm. Henning Bøjsen, Lourup, og de solgte 1911 gården til Chr. Jessen Skov, tidligere "Rebelsiggård", for 33.500 kr., der berigtigedes ved at han overtog en gæld til overformynderiet på 12.000 kr. tinglæst den 12 december 1890, mens resten blev betalt kontant. Hans hustru, Hanne Marie Skov, overtog gården i 1917, og hun solgte den i 1926 til sønnen Chr. Nielsen Skov og hustru Ellen Skov, de havde gården i mange år, 65 år blev det til for Ellen Skovs vedkommende. Chr. Skovs døde i 1976, men hun blev boende alene på gården, og efter hendes død i 1991 blev den solgt til gdr.Svend Poulsen, Vester Bjerndrup. Bygningerne blev udstykket og solgt, mens landbrugsjorden nu er forenet med nabogården, Bjerndrupvej 14, matr.nr. 8a Bjerndrup. m.fl., hvor Svend Poulsen er født og opvokset.

Bjerndrupvej 1. matr. nr. 7^a,7^b. "Chr. Skovs gård".

	Ejer.	Fæster.	Hustru.
1719	Bramming Hovedgaard	Peder Nielsen Hede	?
1758	--- ---	Søren Nielsen	?
1775	--- ---	Christen Pedersen	Maren Andersdatter
1806	Christen Pedersen		--- ---
1806	Ebbe Christensen		Maren Pedersdatter
1834	Peder Ebbesen		Johanne Nielsen
1854	Mads Mortensen		Sidsel Marie Madsen
1863	Lars Christian Hansen		Ane Margrethe Nissen
1871	Ane Margrethe Hansen, Enke		
1871	Morten Madsen		Ane Margrethe Hansen
1901	Laurids Jørgensen		Abeline Kathrine f. Hansen
1911	Chr. Jessen Skov		Hanne Marie f. Slajkjær
1917	Hanne Marie Skov, Enke		
1926	Chr. Nielsen Skov		Ellen Skov
1976	Ellen Skov, Enke		
1991	Svend Poulsen		ugift
1991	Svend E. Schlünsen/Marianne Andersen - Skøde på bygninger		
1995	Svend Erik Poulsen, Bjerndrupvej 14		

Skjøde: Underskrevne Mads Mortensen af Bjerndrup i Gørding sogn, tilstår herved at jeg overensstemmende med forhæftende købekontrakt har solgt og overdraget, ligesom jeg nu herved sælger, skøder og fuldkommen afhænder til Lars Chr.Hansen af ..... .følgende med indenrigsministeriets tilladelse af 5 april 1862 fra min ejendom 7c Bjerndrup udstykkede parceller:

a - Hovedparcellen 7a af hartkorn 2 tdr. 3 skp. gl.skat 1 rdl. 76 sk. - b - Parcellen 7b af hartkorn 4 skp. 3 fdk. 2½ alb. gl.skat 3 mark 8 sk. med sammes anpart i matr.nr. 23, tillige med de på førstnævnte stående bygninger samt anpart efter begge parcellers hartkorn i sognets konge-korntiende. - Da nu køberen Lars Chr. Hansen overensstemmende med købekontraktens indhold har berigtiget købesummen, navnlig for deel ved overtagelse af den efter obligation, tinglæst 2 juli 1858, til kreditforeningen skyldige sum 3000 rdl. og resten 4300 rdl. er dels ved kontant betaling og dels ved obligations udstedelse berigtiget, så skal fornævnte ejendomme, bygninger og tiender tilhøre ham som fuldkommen uigenkaldelig ejendom med samme herligheder, rettigheder, pligter og byrder hvormed jeg har ejet samme, og er jeg pligtig at hjemle ham det solgte overensstemmende med købekontraktens indhold navnlig på vilkår: - a - Den under 16 oktober 1862 til mig og kone af køberen udstedte aftægtskontrakt holder han sig i et og alt efterrettelig, aftægtens værdi er for 5 år 150 rdl. - b - Køberen har ret til uhindret mergelkastning i sælgerens parcel, matr.nr. 7c, og fornøden dyngeplads til mergelen samt uhindret vej for ad samme at bortføre mergelen. - c - Jeg og familie er forbeholdt ret til at blive boende i den solgte gårds bygninger, bohave og kreaturer indtil 1 maj næstkommende. - d - Køberen skal respektere den ret Søren Christensen ifølge kontrakt, tinglæst 13 juni 1860, har til brug af nogle af de her solgte jorde, samt den ret P.Chr.Bolding Gørding kro ifølge kontrakt, tinglæst 8 november 1844, har til et stykke mosejord fra det solgte, endelig må han tåle, at en deel af mine forbeholdte jorde er udlejede til forskellige, hvis lejekontrakter hæfter på den samlede gård, men vedkommer iøvrigt ikke de her solgte parceller.- Således udstedes dette skøde under min hånd vidnefast. p.t. Holsted den 21 april 1863. Mads Mortensen. - Til vitterlighed: Jens Chr. Sørensen. S. Nielsen - Tinglæst 22 maj 1863.

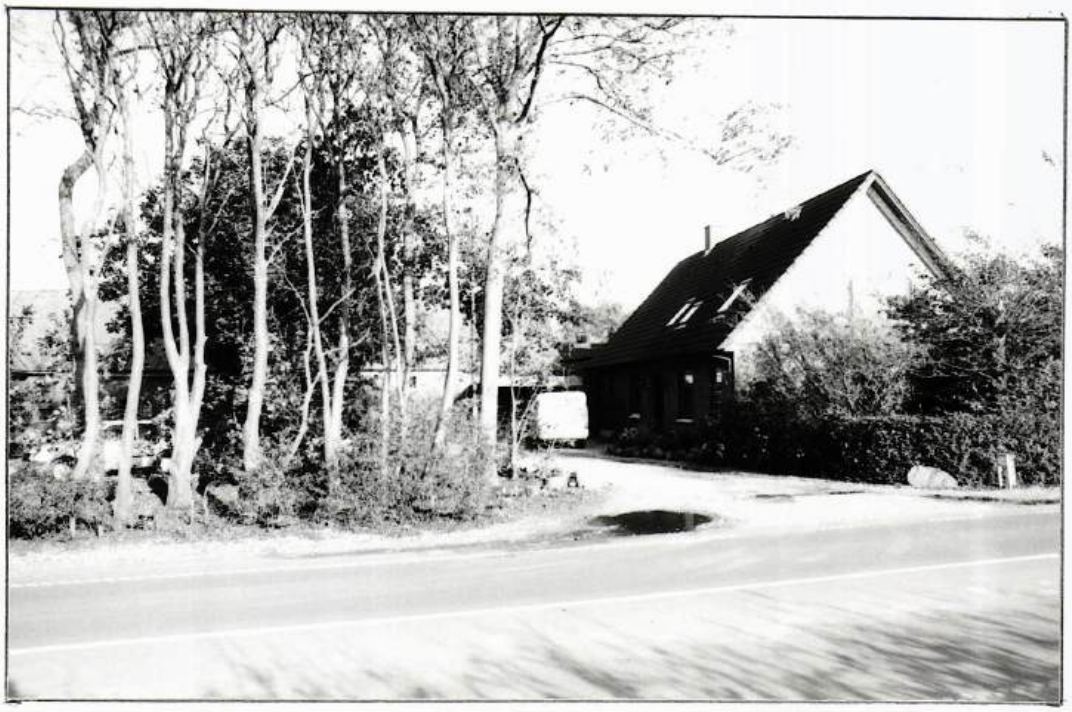

Bjerndrupvej 14 matr.nr. 8^a 10^a Bjerndrup

Da gården lå længst mod øst, har navnet Østergård været brugt som efternavn for gårdens beboere i daglig tale indtil 1855. F.eks. står der i Gørding kirkebog - 1846 Død 18 marts, Begravet 26 marts, Ane Marie Andreasdatter, Aftægtsmand Christen Østergårds Kone af Bjerndrup. - Laust Hansens søn Peder Laustsen, der 1873 købte matr.nr. 7^d Bjerndrup, blev kaldt Peter Østergård, og to af hans sønner har senere fået tilladelse til at bruge navnet som efternavn.

.

Da Jens Chr. Sørensen i 1855 købte gården, købte han samtidig en mindre gård, matr.nr. 10a Bjerndrup. Denne gård blev nedlagt, og jorden sammenlagt med 8a. Der blev dog senere udstykket nogle ejendomme og parceller derfra: Af disse kan nævnes Rebelsigvej 4 matr.nr 8b - Varhovej 17 matr.nr. 8c 10e 10f - parcellerne 8d og 8e tillagt henholdsvis Varhovej 8 og Varhovej 10 Bjerndrup, og endelig ejendommen Varhovej 13 matr.nr. 8f 10b og 10c Bjerndrup, men der var dog stadig 2 tdr, 7 skp. 0 fdk 2 3/4 alb hartkorn til gården.

.

Laurids Poulsen opførte nye bygninger på gården umiddelbart syd for den gamle gård, og da han gik på aftægt, betingede han sig vederlagsfri benyttelse af stuehuset på den gamle gård gårdspladsen og gamle have--helt op til den nye gård, samt flere ydelser af naturalier og tjenesteydelser. Alfred Poulsen købte flere mindre arealer ind til gården, og da han afstod den til sin søn, Hans Godtfred Poulsen, var den på 48,5 ha. Siden er landbrugsjorden fra Chr. Skovs gård tillagt gården.

Bjerndrupvej 14. matr. nr. 8ª m. fl. "Elmely".

	Ejer.	Fæster.	Hustru.
1719	Bramming Hovedgaard	Niels Pedersen	?
1733	--- ---	Peder Nielsen	?
1761	--- ---	Peder Pedersen	1.Karen Christensdatter
	--- ---	--- ---	2.Christiane Jensdatter
1801	--- ---	Peder Pedersen, Søn	Ane Marie Andreasdatter
1806	Peder Pedersen		--- --- ---
1810	Ane Marie Pedersen, Enke		
1831	Christen Christensen		Ane Marie Pedersen, 2. Ægteskab
1831	Laust Hansen		Karen Pedersen
1855	Jens Chr. Sørensen		Ane Sørensen
1855	--- --- --- Skøde på 10a		
1892	Søren Mikkelsen Jensen		Elisabeth Andersen, Sdr. Bøel
1902	Peder Pedersen Skov		Agnes Skov
1907	Laurids Poulsen		Maren Fredsted, Holleskov
1918	Alfred Chr. Poulsen		Marie (Musse) Pedersen, Lourup
1964	Hans Godtfred Poulsen		Maren (Maja) Karkov, Stenderup
1978	Svend Erik Poulsen		Else Mette Lauridsen

Gården kan føres tilbage til året 1719 da Niels Pedersen fæstede en gård, matr.nr. 8 i Bjerndrup (nuv. Bjerndrupvej 14 "Elmely"), der hørte under Bramminge Hovedgård. I 1733 overtager sønnen Peder Nielsen gården efter moderen der var blevet enke. Gården var da på ca. 3½ tdr. hartkorn. - Peder Nielsen havde 2 sønner, den ene, Niels Pedersen, fik i 1757 nabogården, matr.nr. 6 i Bjerndrup (nuv. "Petersgård"), og den anden søn, Peder Pedersen, fik i 1761 gården i fæste efter faderen, den var da på godt 2½ tdr hartkorn. Peder Pedersens søn, der også hed Peder Pedersen, fik gården i fæste 1801 - Da Terman Øllgaard i 1806 solgte ud af gårdene i Bjerndrup blev de 6 største gårde, matr.nr.4-5-6-7-8-9 udmatrikuleret i samme størrelse nemlig godt 2½ tdr. hartkorn. Udskiftningen af gårdene skete omkring år 1800. - Peder Pedersen købte gården til selveje i 1806, men han døde allerede i 1809, og enken, Ane Marie Andreasdatter overtog gården, hun blev senere gift med Christen Christensen, der var født i Ølgod, og ifølge coupoulationsattest (vielsesattest) blev han tilskødet gården i 1831, og samme år blev svigersønnen Laust Hansen ejer. Han var født i Måde, Jerne sogn og ud af Spangsberg slægten. Han havde gården til 1855, da den blev solgt til Jens Chr. Sørensen, der kom fra Holsted, gift med Ane Sørensen af Varho, og deres søn, Søren Mikkelsen Jensen overtog den i 1892. Han solgte den i 1902 til Peder Pedersen Skov ved mageskifte med Ølholm Kro. Han, Søren Mikkelsen Jensen, flyttede dog allerede i 1904 tilbage til Gørding, hvor han købte 9 tdr. land (den gamle skolelod, nuv. Fyrrevænget) hvor han opførte en ejendom, (nuv. Nørregade 92) og ernærede sig som handelsmand. Han var gift med Elisabeth Andersen, datter af sognerådsformand Jes Andersen, Sdr. Bøel, og blev udnævnt til sognefoged. - Peder P. Skov solgte 1907 gården til Laurids Poulsen, der var bornholmer, han havde nogle år haft en ejendom i Holleskov, Føvling sogn, hvor han var blevet gift med datteren Maren Fredsted. Alfred Poulsen, gift med Marie Pedersen datter af Peder Chr. Pedersen, Granholm i Lourup, overtog gården 1918, han var boglig uddannet og havde mange tillidsposter i sognet, bl.a. i mange år medlem af sognerådet hvor han nogle år var formand.- Hans Godtfred Poulsen havde mange år en gård på Stenderup Fællesmark, hvor han blev gift med datteren Maren Karkov (i daglig tale kaldet Maja), de solgte i 1964 gården i Stenderup og overtog fødegården i Bjerndrup.- Nuværende ejer, fjerde generation af Poulsen slægten, Svend Erik Poulsen gift med Else Mette Poulsen f. Lauridsen, overtog gården i 1978. Der er købt flere parceller ind til gården, der drives meget intensiv med stor kvægbesætning.

Bjerndrupvej 14 "Elmely" matr.nr. 8[a] m.fl.

Skøde og aftægt

Underskrevne Laurids Poulsen af Bjerndrup sælger og skøder herved til min søn, Alfred Kristian Poulsen, den mig tilhørende ejendom:
Matr.nr . 8a Bjerndrup, Gørding sogn, af hartkorn 2 tdr. 5 skp. 3 fdk. 1 1/4 alb.
Matr.nr.10a Bjerndrup, Gording sogn, af hartkorn 0 tdr. 1 skp. 1 fdk. 2 alb.
med andel i matr.nr. 23 Bjerndrup og med tilhørende tiendeparter af enhver art, samt vejret over 9a og med de på ejendommen værende bygninger, disses mur og nagelfaste tilbehør, med hele besætningen, bestående af 4 heste, 12 malkekøer, 20 stk ungkreaturer, 7 svin og 1 får, med alle maskiner, inventarium, maskiner, vogne og redskaber, og al avl og afgrøde.
Købesummen er 42.000 kr. og er berigtiget, dels ved at køberen overtager og fremtidig forrenter og statutmæssig afdrager gælden til vest og sønderjydsk Kreditforening 4% afdeling B, oprindelig lydende på 16.000 kr. og endnu uudslettet for dette beløb, men ved afdrag nedbragt til under 11.800 kr. for hvilket beløb den overtages, ligeledes overtager og forrenter gælden til handelsmand Søren Mikkelsen Jensen stor 10.000 kr. til rentefod 4 3/4%, i dag betaler kontant 5.000 kr. mens resten berigtiges ved at han påtager sig nedennævnte aftægtsydelser, som vi har ansat til en kapitaliseret værdi af 15.000 kr.
Den forannævnte ejendom skal fremtidig følge og tilhøre køberen som dennes rette og uigenkaldelige ejendom under mit hjemmelsansvar efter loven - Overtagelsen sker straks, og køberen svarer fremtidig alle skatter og afgifter af enhver art. - Der medfølger andel i Gørding Andelsmejeri og køberen oppebærer fremtidig faldende overskud. - Så længe jeg, Laurids Poulsen og min hustru Maren Poulsen født Fredsted lever, skal køberen yde os følgende aftægt.

Aftægt: Vederlagsfri benyttelse af det på ejendommen værende gamle stuehus, med den derpå liggende gårdsplads og gamle have helt op til den nye gård. - Ret til på denne ejendom at holde højst 20 høns. - Ret til på køberens ejendom at græsse et får med dets årlige afkom. - I naturalier leveres os: 1 kande nymalket mælk daglig. - Ugentlig ½ kg smør. - Årlig 200 kg rug, 500 kg blandsæd, 500 kg kartofler og et svin på mindst 100 kg levende vægt, og alle ydelserne skal leveres i friske og sunde varer. - Huset vi bor i, skal af køberen holdes forsvarligt vedlige ud og indvendig. - Endelig betaler køberen os årligt 500 kr. kontant, der erlægges forud for 1 fjerdingår ad gangen hver 1 januar, 1 april, 1 juli og 1 oktober. - han skal vederlagsfrit hjemkøre vort brændsel i rette bjærgningstid, og han skal yde os befordring indtil 10 køreture årligt med rolige heste. - Såfremt vi flytter fra ejendommen andet steds hen, bortfalder alle disse ydelser undtagen den årlige pengeydelse og i deres sted gives der en erstatning en gang for alle af 10.000 hvilket beløb dog nedsættes med 500 kr årligt for hvert år der er gået fra nu af indtil 5.000 kr. hvilket beløb skal være minimum for erstatningen.
Denne aftægt skal sikres ved pant i den her solgte ejendom, matr.nr. 8a og 10a Bjerndrup med oprykkende prioritet næst efter den forannævnte overtagne prioritetsgæld på henholdsvis 16.000 kr. og 10.000 kr. På.tro og love erklærer vi for stemplingens skyld, at værdien af den faste ejendom i handelen ikke overstiger 33.000 kr. mens resten af købesummen er for medfulgt løsøre. - p.t. Holsted den 14 november 1918. - Laurids Poulsen. Alfred Kristian Poulsen.
Til vitterlighed: Grun-Schvensen. E. Damgård.
Vurderingssum til ejendomsskyld af fornævnte ejendom udgør 33.000 kr. løbenr. 31, 3 alm. vurdering. - De pr 11 april forfaldne amtstueskatter er betalte. - Ribe amtstue den 20 november 1918. B. Jørgensen. Fm. - Tinglæst Gørding-Malt herreders ret den 22 november 1918 og indført nr. 61 fol. 711-re. 19. 35 111. - Erklæring fra Gørding sogneråd efter lov af 20 maj 1918 er forevist og protokolleret. Friis. - gebyr og stempel 134 kr. 30 øre.

Nedlagt gård " Trankær " matr. nr 10^a.

	Ejer.	Fæster.	Hustru.
1719	Bramming Hovedgård	Eiler Jensen	?
1739	--- ---	Jørgen Hansen	?
1766	--- ---	Jens Jensen	Maren Jensdatter
1811	Christen Mathiesen, Starup		Marie Nielsen
1840	Christen Johnsen		?
1855	Iver A. Pedersen		?
1855	Jens Chr. Sørensen		Ane Sørensen

På dette, matr.nr. (10^a Bjerndrup) lå tidligere en gård. Det var efter den tids målestok en mindre gård (et boelsted) på ca.1 tdr. hartkorn, ifølge et gammelt kort fra 1899 over Bjerndrup blev gården kaldt "Trankær". Det var ligesom alle andre gårde en fæstegård, den blev ved udskiftningen tildelt mere jord, idet den i 1811, da Christen Mathiesen Starup købte den til selveje af Terman Øllgaard, Bramminge Hovedgård, havde et jordtilliggende på godt 2 tdr. hartkorn.

Gården blev nedlagt i 1855, da Jens Chr. Sørensen købte den, samtidig med at han overtog gården matr.nr. 8^a Bjerndrup (nuv. Bjerndrupvej 14). Han lagde de to gårde sammen, og bygningerne på 10^a er siden blevet fjernet. De 2 gårde matr.nr. 8^a og 10^a er endnu i 1996 stadig samlet i een gård, forannævnte Bjerndrupvej 14, men der er i tidens løb udstykket 3 ejendomme fra gården, nuv. Rebelsigvej 4 (8^b) - Varhovej 17 (8^c 10^e 10^f) - Varhovej 13 (8^f 10^b 10^c) samt 2 parceller, matr.nr. 8^d og 8^e. - Bjerndrupvej 14 fik derved sine jorder bedre samlet omkring bygningerne. - Der skete en større omrokering af jordene i Bjerndrup ved udskiftningen, matr.nr. 8^a havde således ved udskiftningen matr.nr. 7, mens matr.nr. 10^a havde matr.nr.8 Bjerndrup by, Gørding sogn.



I dag går den ny vej til Vejrup over matr. nr. 8^a. 1996.



"Bjerndrup Vestergård" matr.nr. 9a

Uddrag af skøde: derskrevne Carl Andersen Schjøtt, Bjerndrup, Gørding sogn, tilstår og herved gjør vitterlig, at jeg har solgt og herved skøder og overdrager fra mig og arvinger til min søn Nicolai Jokumsen Schjøtt , den del af min gård, hvilken jeg ejer efter skøde fra Hans Steffensen den 20 maj 1851 tinglæst 6 juni næstefter, forsåvidt angår efter iværksat udstykning parcellen, hovedparcellen matr.nr. 9a Bjerndrup af hartkorn 2 tdr. 1 skp. 1 3/4 alb. gammelskat 10 rdl. 86 sk., og med pligtig årlig tienderug til præsten 6 skp. 2 fdk., og videre en udsat parcel som nr. 3 matr.nr. 9c af hartkorn 1 fdk. 1 alb. gl.skat 20 sk. og ½ fdk årlig præstetienderug, de derunder hørende jorder, påstående bygninger, lagt sæd, værende gødning og brændsel, tilhørende andel i sognets konge-korntiende, hans alle tilhørende herligheder, rettigheder, pligter og byrder, således som jeg ejer og i over hævdstid har besiddet, benyttet og beboet samme, som af køberen er overtaget og tiltrådt, og herved erklæres for at være nævnte min søn Nicolai Schjøtt og arvingers lovlige ejendom fra dato, eftersom den akkorderede købesum 1400 rdl. et tusind og fire hundrede rigsdaler er berigtiget ved obligationer for 1000 rdl. og oprettelse af en aftægtskontrakt for mig og kone, hvis størrelse er takseret efter lovbestemmelse til 400 rdl., som således efter loven skal blive hjemlet, dog på følgende vilkår og bestemmelser (foruden aftægten er købesummen 1000 rdl).

1 - At marken til hovedmarken mod sydøst er udlejet til Jørgen Andersen Schjøtt, et stykke som han besidder efter tinglæst kontrakt, samme ret eller rettighed forbeholdes og reserveres mig og nuhavende kone til den længst levendes død, den årlige lejeafgift er 19 rdl.

2 - Bemeldte aftægts kontrakt for mig og kone d.d. oprettet, skal gårdens ejer nøjagtig efterleve for sig og mulige andre ejere - 3 - Hvis mergel måtte findes i marken, skal der være ret for ejeren af parcellen nr. 2 matr.nr. 9b til for sammes jorder dyrkning og drift at erholde mergel på en ordenlig måde med fornøden vej og behøvende mergel, hvorimod lignende ret lignende ret er reserveret for denne parcel, og der må ikke sælges mergel til andre. - 4 - Ejendommens skatter, brandpenge og øvrige afgifter og præstationer svares af køberen fra indeværende års begyndelse, ligesom han bekoster dette skøde uden min deltagelse.

5 - Under det til køberens broder, Chr. Andersen Schjøtt, givne skøde på parcellen nr. 2 matr.nr. 9b er indført en post sålydende "Ved markens nordøstlige hjørne er et stiveværk, som der i skel mellem Bjerndrup og Sdr. Vejrup enge værende vandløb, hvilken sluse er fælles for køberen og hovedparcellens ejer, fra denne sluse er en grøft ført mod syd og siden i lige linie mod vest hen til hovedparcellens mark. Denne stivning og grøft vedligeholdes af begge parter med vandret bund 3 alen vid, 1 alen i bund og 1 1/4 alen dyb o.s.v. Til benyttelse af vandet hele året og for al fremtid for hovedparcellen de 3½ sidste dage i ugen, og for nærværende parcel nr 2 de 3½ første dage i ugen. Grøftens oprensning fastsættes til at skulle ske hvert år forinden Mikkelsdag, og i tvivlsomme og tvistende tilfælde rette sig efter sognets synsmænds skøn". - 6 - Forsåvidt gården måtte have andel i byens fælleslod matr.nr. 23, der har hverken hartkorn eller gammelskat, medfølger samme.

Til stadfæstelse vidnefast under min hånd. - Bjerndrup den9 juli 1871. - Carl Andersen Schjøtt.

Tinglæst den 27 oktober 1871. .

Vester Bjerndrupvej 4. matr. nr. 9ª. "Bjerndrup Vestergård".

	Ejer.	Fæster.	Hustru.
1714	Bramming Hovedgaard	Peter Eskesen	?
1733	--- ---	Søren Christensen	?
1763	--- ---	Peter Eskesen	?
1769	--- ---	Laurids Eskesen (Broder)	?
1775	--- ---	Chresten Pedersen	Ane Kirstine Sørensdatter
1792	--- ---	Stephan Hansen	Inger Pedersdatter
1806	Stephan Hansen		--- ---
1835	Hans Stephansen		Maren Nielsen
1851	Carl Andersen Schjøtt		Kirsten Marie Askou
1871	Nicolai Andersen Schjøtt		Ane Marie Schjøtt
1906	Peder Olesen Schjøtt		Kjerstine M. Schjøtt
1926	Chr. Nissen Nielsen		?
1928	N. Skov Frandsen Jepsen		?
1930	Hans Michelsen		?
1940	Kristian Kristensen		?
1943	Ingvard Thomsen		?
1945	Ejner Christensen		?
1961	Martin Thomsen		Bodil Thomsen
1965	Aage Larsen		?
1971	Svend Larsen		?
1975	Chr. Lund Jepsen		Ellen Jepsen

Denne gård, matr.nr. 9 Bjerndrup, lå tidligere i Bjerndrup by, under betegnelsen matr.nr. 2, men under udskiftningen af Bjerndrup ejerlav, som Terman Øllgård foretog i 1798, flyttede gården ud i udmarken og fik derved matr.nr. 9 Bjerndrup (nuv. Vester Bjerndrupvej 4).. - Stephan Hansen, der fik den i fæste i 1792, blev den sidste fæster, idet han i 1806 købte den til selveje af Terman Øllgård på Bramminge Hovedgård, den var da på 2 tdr. hartkorn 5 skp. 2fdk. 0 alb. - Stephan Hansen overdrog den til sin søn, Hans Steffensen, 1835, men han gik tidlig på aftægt, og i 1851 skiftede gården igen ejer. Den nye ejer, Carl Andersen Schjøtt, kom med sin familie fra Kolsnap i Sønderjylland, han drev gården i 20 år, hvorefter han udstykkede den i 2 parceller, matr.nr. 9a og 9b, og byggede en ny gård på matr.nr. 9b. Derefter solgte han begge gårde til 2 af sine sønner, Nicolai Jokumsen Schjøtt fik hovedparcellen 9a, og Chr.Andersen Schjøtt fik den nye gård 9b, samtidig fik han en aftægt til sig selv og sin hustru, gældende for deres livstid, tinglæst på begge gårde (se næste side), endvidere udlejede han en parcel af hovedparcellens sydlige ende til Jørgen Andersen Schjøtt til en årlig leje af 19 rigsdaler.- Nicolai J. Schjøtt solgte 1906 gården til sin søn, Peder Olesen Schjøtt, og efter ham skiftede gården ofte ejer indtil 1975, da præstegårdsforpagter Chr.Lund Jepsen og hustru. overtog den ,og da naboejendommen blev nedlagt, overtog de ca. 12 ha. fra denne ejendom. Gården drives nu meget intensiv...

Skjøde 1851: Underskrevne Hans Stephansen af Bjerndrup tilstår og vitterliggjør, at jeg uden foregående kjøbekontrakt har solgt og afhændet, ligesom jeg herved overdrager og skjøder fra mig og arvinger til Carl Andersen Schjøtt af Nustrup, min ifølge skjøde af 17 maj 1835 tinglæst 17 juli samme år ejende gård i Bjerndrup, Gørding sogn med tilliggende af hartkorn under gammel matricul 2 tdr. 5 skp. 2 fdk. og under ny matricul under matr.nr. 9 af hartkorn 3 tdr. 4 skp. 3 fdk.2alb. med sammes anpart i sognets konge-korntiende, og da købesummen 1220 rdl.siger tolv hundrede og tyve rigsbankdaler rede sølv er berigtiget imellem os, skal bemeldte min ejendom med påstående bygninger og tilliggende med den lagte sæd og avl og gjødske nu tilhøre fornævnte Carl Andersen Schjøtt og arvinger med de samme rettigheder, pligter og byrder hvormed jeg samme ejet haver, og er jeg hans hjemmelsmand for det solgte efter loven. - Det bemærkes, at kjøberen overtager og tilsvarer aftægt til Hans Stephansen og hustru i deres livstid, og bankhæftelse, ligesom og skatter og afgifter, der fra april d.å. falder på ham, og lejeretten til Chr.Sørensens enke på nogle jorder reserveres. - Således udstædes dette skjøde i vitterlighedsvidners overværelse, og maa tinglæses uden mig derom at erindre, dog således at køber og sælger hver deler halvdelen af omkostningerne - Dette til bekræftelse under min hånd, vidnet i Holsted den 30 maj 1851. - Hans Steffensen. - Tinglæst i Gørding-Malt Herreders Ret den 6 juli 1851, og protokolleret folio 295.

Aftægtskontrakt.

Imellem Carl Andersen Schjøtt af Bjerndrup som aftægtstager og søn Nicolai Jocumsen Schjøtt samme sted som aftægtssvarer i anledning af skodeudstedelse fra førstnævnte til sidstnævnte, således: 1 - Det hus, 6 fag stort, østen i gården , som Carl A. Schøtt sammen med kone Kirsten Marie Askov nu beboer, beholder vi til fri rådig beboelse i alle måder, det vedligeholdes altid af gårdens ejer i enhver henseende både ud og indvendig. - 2 - Til have forbeholder aftægtsfolkene det stykke jord østen og norden for huset, som er indhegnet, 70 alen lang og 15 alen bred samme skal altid vedligeholdes forsvarligt på hegnet med hængsler og haspet låge, og skal hvert år forsvarlig gøres istand, graves og dyrkes når og således som forlanges af aftægtsfolkene af gårdens ejer. - 3 - Til ophold leveres aftægtsfolkene årlig de vedføjede tider følgende varer, nemlig; 1 td. 6 skp rug, 10 pund sigtet hvedemel, 3 skp. boghvedegryn, 1 skp. hele byggryn, 3 skp. malt af byg, halvtoppet, 14 skp kartofler, 3 lispund sigtet bygmel - leveres med halvdelen hver 1 maj og 1 november. - 24 pund, er 1 lispund og 8 pund tørret og færskt fårekød 1 november. - 1 potte veltillavet brændevin, ½ pund humle, 10 pund uheglet hør 2 pund afsmeltet svinefedt - leveres hvert år 1 november. - 26 pund smør med 1 pund hver 14 dag - 1 lispund og 12 pund tørsaltet benfri flæsk, 4 pund kaffe 2 pund melis, 4 pund kandis, 4...?, 4 kd. 8% levertran - leveres til hver julefest. - 10 pund tørsaltet fisk hver 24 juni- 5 snese honseæg leveres med 25 hver tamperdag, 1 bagfjerding af en nyfødt kalv leveres i foråret. - 4 -Der leveres årlig i sædvanlig brændselstid, senest 1 august, til aftægtshuset, eller indsat i det således som aftægtsfolkene ønsker det, 6 læs gravede klyne af 1000 pr. læs og 2 læs hedetørv i 12 snese pr. læs, alt i forsvarlig tør tilstand, ligeledes leveres årlig når forlanges 1 læs godt gulvsand og sengehalm indtil 5 lispund årlig, samt 3 traver lyng hvert 1 oktober. - 5 - Der leveres aftægtsfolkene hver morgenstund 1 kande nymalket ublandet komælk. - 6 - Der skal stedse indeholdes om vinteren foder og om sommeren på græs med lam 1 får (lammene græsses kun til 1 novenber) ved gårdens egne får og lige så godt som disse uden aftægtsfolkenes udgift eller ulejlighed, hvis frugter i alle måder tilfælde aftægtsfolkene hvis får måtte ved vanheld fragår aftægtsfolkene, erholdes samme erstattet ved et sine lignende i stedet af gårdens egen fåreflokdet de helst ønsker. - 6 - Aftægtsfolkenes korn besørges straks når forlanges malet og den tilbageleveres. For aftægtsfolkene skal årlig når forlanger, dog ikke i sæd eller hosttiden, forrettes med anstændig befordring 2 kørselsture indtil hver 6 mil til og 6 mil retur og passende ophold. Når aftægtsfolkene får besøg af slægt og venner, skal de besøgendes heste fodres eller græsses på gården, dog ikke længere end et døgn hver gang. - Foruden lægebefordring og præstens. - 7 - Aftægtsfolkene skulle altid plejes, passes og opvartes forsvarligen, sygdoms og svaghedstilfælde, der skal således når ønskes bages, brygges, bages og bæres mad og brændsel for dem. Gårdens brønd - bage ovn og bryggers og vaskeredskaber er altid til fælles brug for begge parter. - 8 - Den foranførte aftægt som altid skal præsteres med gode, sunde, forsvarlige varer efter justeret mål og vægt af gårdens ejer, forandring sker nar den ene af aftægtsfolkene dør således, at aftægten svares med½ delen mindre end ellers for alle føde og andet, dog undtage brændsel, lyng, sengehalm samt gulvsand, der, såvel som alt øvrigt vedbliver uafbrudt. - 9 - Det står aftægtsfolkene frit for, begge eller een, at flytte fra gården og tage ophold andetsteds, hvortil, indtil 3 mils afstand fra gården, aftægten leveres dem de bestemte tider med undtagelse af hus, kaalhave, brændsel, mælk, kørsler og opvartning, der bortfalder og vedlægges årlig 224 rigsdaler, der betales med 12 rdl. halvårlig første ½år efter bortflytning og tilbageflytning må ske, og aftægtsfolkene tiltræder lejligheden og rettigheder efter ½ års varsel, og sker det til vintertid skal brændsel være forrådigt. - Fra og tilflytning må således gentages. - 10 -Aftægtsfolkenes begravelse bekostes for halvdelen af gårdens ejer imod at erholde ved den længstlevendes død halvdelen af fodevarer. - Alt øvrigt deles af samtlige arvinger ifølge nedskreven bestemmelse til værdi 400 rdl. prioriteres herved i aftægtsgiverens efter skøde af d.d. ejende og påboende gård matr.nr. 9a hovedparcellen med bygninger, hartkorn 2 tdr. 1 skp. 1 374 alb. og en parcel nr. 3 matr.nr. 9c, hartkorn 1 fdk 1 alb., sæd, avl, gødning samt konge-korntiende, næstefter rettigheden til en tinglæst lejekontrakt og de bestemmelser , som mit skøde indeholder- Denne kontrakt, som bekostes af yderen tilføjer, at når en af aftægtsfolkene er død, overgår ½delen af den lejeafgift, som aftægtsfolkene efter yderens skøde eller for forbehold til denne forskel eller årlige indtægt.

Stadfæstelse vidnefast, Bjerndrup den 9 juni 1871. - Carl Andersen Schøtt. - Nicolai Jocumsen Schjøtt.
Til vitterlighed: Møller - Hans H. C. Jensen. - Tinglæst den 27 oktober 1871.

Vester Bjerndrupvej 6. matr. nr. 9^{b}. "Granly - gård".

	Ejer.	Hustru.
1871	Kristian Andersen Skjøtt	Kristine Andersen
1900	Hans Severin Schmidt Hansen	Marie K. Schjøtt
1930	Viggo Schjøtt Hansen	Kirstine Gylling Hansen
1967	Frede Hansen	

Uddrag af skøde

Underskrevne Carl Andersen Schjøtt, Bjerndrup, Gørding sogn, tilstår og herved vitterliggør, at jeg har solgt og herved sælger, skøder og overdrager fra mig og andre mine arvinger til min søn Christian Andersen Schjøtt fra min gård, som jeg ejer efter skøde fra Hans Steffensen den 30 maj 1851, tinglæst 6 juni næstefter, forsåvidt angår iværksat udstykning, parcellen nr. 2 matr.nr. 9b Bjerndrup af hartkorn 1 td. 3 skp. 1 fdk. 2 1/4 alb., gl.skat 7 rdl. 28 sk., hvorpå hviler årlig tiendeafgift til præsteembedet 4 skp ½fdk. rug, derunder havende jorder, påstående for nylig opførte bygninger, sæd, avl, gødskning. og brændsel , tilhørende andel i Korntiende, samt øvrige tilhørende herligheder, rettigheder, pligter og byrder, således som jeg hidtil har ejet samme, og køberen har ejendommen i besiddelse og påboer den, eftersom den akkorderede købesum 1300 rdl. siger ettusind tre hundrede rigsdaler rent, er berigtiget ved panteobligation for 1600 rdl. og oprettelse af en aftægtskontrakt for mig og kone, hvis ydelser er taxeret efter lovbestemmelserne til 300 rdl., hvilket solgte ifølge loven skal blive hjemlet, dog på følgende vilkår og betingelser, foruden aftægten er købesummen 1000 rdl. - Forsåvidt en lejekontrakt tinglæst 29 juli 1853 angående et jordstykke i hovedmarken matr.nr.9c måtte ved forhæftelse og andre rettigheder vedkommer den herved solgte parcel reserveres samme uden nogen andel i den årlige lejeafgift, der tilfalder mig og kone for vor levetid og siden gårdens hovedparcels ejer. - 2 - Bemeldte aftægtskontrakt for mig og kone oprettet d.d., skal stedets ejer nøjagtig efterleve for sig og mulig anden ejer. - 3 - Hvis mergel måtte findes i marken skal der være ret for ejeren af gårdens hovedlod matr.nr. 9a til sammes jorders dyrkning og drift at afholde på en ordentlig måde med fornøden vej og behøvende mergel, hvorimod lignende ret er reserveret hovedparcellens ejer, og der må ikke sælges mergel til andre. - 4 - Ejendommens skatter brandpenge og øvrige afgifter og præstetiende svarer og udreder køberen uden min deltagelse. - 5 - Ved markens nordøst hjørne er et stiveværk for den mellem Bjerndrup og Sdr.. Vejrup sogn værende bækløb,fra hvilken sluse der går en grøft først imod syd, siden i lige linie mod vest hen til hovedparcellens mark, denne stivning og grøft vedligeholdes af begge parter med vandret bund 3 alen vid og 1 alen bund og 1 1/4 alen dyb for grøftens vedkommende, der skal tjene til begges jorder, hede og engs vanding o.s.v. - Til benyttelse af vandet hele året og for al fremtid for hovedparcellen de 3½ sidste dage i ugen, og for værende parcel nr. 2 de 3½ første dage i ugen. Grøftens oprensning fastsættes til at skulle ske hvert år forinden mikkelsdag og i tvivlsomme og tvistende tilfælde rette sig efter sognets synsmænd og skøn. - 6 - Den for hovedparcellen over marken ved udstykningen afsatte vej, som står med 6 alens bredde, skal have en bredde af 12 alen for fri færdsel og brug. - Dette skøde som modtageren bekoster, stadfæstes således med vidnefast underskrift. - Bjerndrup den 9 juni 1871. - Carl Andersen Schjøtt. - Til vitterlighed: Møller - H. Jensen.

Indenrigsministeriet har under 13 september 1871 bevilget afhændelsen og salget overensstemmende med dette skødes indhold. - Imod dette skødes tinglæsning vides fra amtets side intet at erindre. - Ribe Stiftamt den 11 oktober 1871 - H. Nielsen. - Tinglæst den 27 oktober 1871..



"Granly-gård" matr.nr. 9^{b} Bjerndrup

Chr. Andersen Schjøtt, født 1836 i Kolsnap, Sønderjylland, kom 1851 sammen med sine forældre,. Kjersten Marie Askou og Carl Andersen Schjøtt, til Bjerndrup, Gørding sogn hvor forældrene havde købt en gård, nuv. Vester Bjerndrupvej 4, matr.nr. 9a Bjerndrup. Denne gård blev 1871 delt i 2 gårde, og Chr.A.Schjøtt og hustru, Kristine Andersen, overtog den udstykkede gård, nuv. Granly-gård matr.nr. 9b Bjerndrup, og gården har siden været i samme slægts besiddelse, nuv. ejer, gdr. Frede Hansen, er fjerde slægtled på gården. - Kjersten M.Askou og Carl Andersen Schjøtt havde flere børn, hvorimod Kristine og Chr.A.Schjøtt kun havde et barn, datteren Marie Kirstine Schjøtt, der blev gift med Hans Severin Schmidt Hansen, søn af Søren Møller Hansen, Kashede i Nørre Lourup, de overtog gården i Bjerndrup år 1900, og deres søn Viggo Skjøtt Hansen, der blev gift med Kristine Gylling Pedersen, hvis fader, gdr. Niels Pedersen, ejede gården Gyllingsminde i Lourup. De fik 5 børn, og det er deres søn, Frede Hansen, der nu ejer gården. - Da Chr.A.Schjøtt afstod gården, flyttede han til Gørding, hvor han ifølge skøde tinglæst 1898, købte huset nuv. Kirkevej 12 af branddirektør Hans Nielsen, Mors (huset kaldes den dag i dag "Kristiansminde"). Efter ham og hustru, overtog datteren Marie Kirstine og svigersønnen Hans Severin S.Hansen huset . Marie Kirstine Hansen , f. Schjøtt, boede nogle år som enke i huset sammen med sin søn, Hakon Hansen, der overtog huset efter hende. Der hørte først ca. 2 tdr. land til huset og der blev drevet landbrug og hønseri, men efterhånden er arealet bebygget, hele arealet mellem Kirkevej og Byvænget har hørt til denne ejendom.

Aftægtsmand Chr.Andersen Schjøtt fik fra 1914 en årlig hædersgave på et hundrede kr. for deltagelse i kampen for fædrelandet i året 1864. Han døde 25-2-1923 87 år Hædersgavebrevet, underskrevet af daværende finansminister Edvard Brandes, ses på omstående side..

Da Kristine Gylling og Viggo Skjøtt Hansen i 1967 afstod gården til deres søn, Frede Hansen, flyttede de til Gørding i et nyopført parcelhus, nuv. Østergårdsvej 16, og der boede de så længe de levede. Viggo Skjøtt Hansen døde den 15-11-1980, og Kristine Gylling Hansen døde den 21-10-1995, hvorefter huset blev solgt.

Carl Andersen Schjøtt f. 1811 i Sønderjylland
Kjersten Marie Askou f. 1813 i Skrave do
Chr. Andersen Schjøtt f. 1836 i Kolsnap do
Kristine Marie Andersen f. 1843 i Bjerndrup

Hans Severin S. Hansen f. 1866 i Lourup
Marie Kirstine Schjøtt f. 1872 i Bjerndrup
Viggo Skøtt Hansen f. 1903 i Bjerndrup 08-05-1903
Kristine Gylling Hansen f. 1905 i Lourup 25-11-1905
Frede Hansen f. 1937 i Bjerndrup 20-05

HÆDERSGAVEBREV.

Bogstav **VV** Nr. 12187

FINANSMINISTERIET

meddeler herved,

at der i Henhold til Lov af 27. Oktober 1913
er tillagt

Aftægtsmand Christian Andersen Schödt
(Kolsnap)

som LIVSVARIG AARLIG HÆDERSGAVE for Deltagelse i Kampen for Fædrelandet i Aaret 1864:

ET HUNDREDE KRONER

der forfalder til Udbetaling første Gang for 1914 tidligst den 15. Februar og derefter hvert Aars 15. Januar forud for et Aar.

Beløbet vil blive udbetalt ved Gjørding Posthus.

Modtageren maa som Bevis for sin Berettigelse til at hæve Beløbet forevise dette Hædersgavebrev, som er betegnet med det Bogstav, og det Nummer, hvorunder han er optaget i Finansministeriets Bøger. Kassereren vil derefter udlevere en Kvittering. Naar denne tilbageleveres behørigt underskreven og forsynet med en af en troværdig Mand udfærdiget Erklæring om, at den ovenfor nævnte er i Live den 15. Februar 1914 og senere den 15. Januar i det Aar, for hvilket Hædersgaven hæves, vil Beløbet blive udbetalt.

Hvis Beløbet formedelst Forandring af Opholdssted eller af andre Grunde ønskes anvist ved en anden kongelig Kasse (Amtstue, Toldkasse eller Posthus) end den anførte, vil saadant kunne ske, naar skriftlig Begæring med Oplysning om det Bogstav og Nr., som staar paa dette Brev, fremsættes for Finansministeriet.

Kjøbenhavn, den 5 Mart 1914.

Edvard Brandes

[illegible]



Vester Bjerndrupvej 5 matr.nr. 9^{k} Bjerndrup m.fl.

Pategning på skøde, på hus og overdragelse af lejeret til jord fra Mads Christian Knudsen, til Carl Jørgensen Schjøtt tinglæst den 11 april 1902.

Skøde: Undertegnede Peter Olesen Schjøtt af Bjerndrup sælger og skøder herved fra mig og arvinger til Carl Jørgensen Schjøtt, Bjerndrup, fra min ejendom matr.nr. 9^{a} Bjerndrup, Gørding sogn den under 11 december f.å. udstykkede parcel matr.nr. 9^{k} Bjerndrup af hartkorn 4 skp. 0 fdk. ½ alb. med anpart i kongetiende og derunder liggende jorder, medens køberen alt tidligere har ejendomsret til de derpå værende bygninger.- Og da købesummen 1.500 kr. er berigtiget ved kontant betaling, så skal nævnte ejendom herefter følge og tilhøre køberen som hans rette og uigenkaldelige ejendom, under mit hjemmelsansvar efter loven, og mod at han fremtidig svarer skatter og afgifter.- Denne skødning er det stykke jord, der ved lejeret tinglæst 25 juni 1847 er udlejet til Morten Hansen, og da jeg, køberen, nu er indehaver af denne lejeret, så kvitterer jeg den hermed til udslettelse af pantebogen.- Det reserveres, at det solgte er medforhæftet for forening tinglæst 22 december 1871 med flere lodsejere i Bjerndrup om vejrettighed for disse over matr.nr. 9^{a}. - Køberen betaler selv dette skøde. - p.t. Holsted den 30 januar 1908. - Som sælger Peter Olesen Schjøtt. - Som køber Carl J. Schjøtt. - Til vitterlighed: Schvensen. J. Sørensen. - Matr.nr. 9^{k} Bjerndrup by, Gørding sogn udstykningsapprobations dato 11 december 1907, De forfaldne amtstueskatter af parcellen er betalte. Ribe Amtstue den 1 februar 1908. - B. Jørgensen. Fm. - Tinglæst 7 februar 1908. - 1 kort forevist.

Skøde: Undertegnede husmand Carl Jørgensen Schjøtt af Bjerndrup sælger og skøder herved for mig og arvinger til Chr. Skovbjerg Andersen fra Vinding den mig efter skøde tinglæst den 7 februar 1907 tilhørende ejendom matr.nr. 9^{k} Bjerndrup, Gørding sogn af hartkorn 4 skp. 0 fdk. ½ alb. med anpart i kongetiende og med derpå værende bygninger, disses mur og nagelfaste tilbehør og med besætning, inventarium, avl, afgrøde og gødning.- Og da købesummen 7.000 kr. hvoraf 3.000 kr. falder på medfulgt rørligt gods er berigtiget derved at køberen overtager og forrenter gælden. - 1 - Til Husmandskreditforeningen i Aalborg ifølge obligation tinglæst 7 februar 1908 for opr. 3.800 kr. og - 2 - til Husmandshypotekforeningen ifølge obligation tinglæst 26 juni 1908 for opr. 1.200 kr., således at hvad der på disse obligationer måtte være afbetalt kommer køberen tilgode, og dels ved kontant betaling af resten 2.000 kr., så skal nævnte ejendom herefter fremtidig tilhøre køberen, under mit hjemmelsansvar efter loven.- Overtagelsen er sket og køberen svarer fremtidig alle faldende skatter og afgifter.- Han indtræder i sælgerens rettigheder i Gørding Mejeri, og hæver fra dato overskudet der. - Det reserveres, at den solgte ejendom er medforhæftet med matr.nr. 9^{a} og flere lodsejere i Bjerndrup om en vejret for disse. - p.t. Holsted den 2 november 1908. Carl Jørgensen Schjøtt. - Til vitterlighed: Schvensen. Chr. Sørensen. - Tinglæst den 6 november 1908. - Uden anmærkning.

Skøde på 9^{c}: Jg underskrevne gårdejer Peter Olesen Schjøtt, Bjerndrup, sælger, skøder og endelig overdrager herved for mig og arvinger til gårdejer Jacob Lind, Nørre Vejrup, parcellen matr.nr. 9^{c} Bjerndrup, Gørding sogn, af hartkorn 1,fdk. 1 1/4 alb. (6 tdr. land). - Købesum 1.000 kr. - Holsted den 28 oktober 1924. - Peter Olesen Schjøtt. - Jacob Lind. - Tinglæst 16 januar 1925. - Uden anmærkning.

Vester Bjerndrupvej 5. matr. nr. 9^k m. fl.

	Ejer.	Hustru.
1847	Jørgen Andersen Schjøtt	Maren Pedersdatter
1876	Peter Jørgensen Schjøtt	Karoline Schjøtt
1894	Karoline Schjøtt, Enke	
1898	Mads Chr. Knudsen	Marie Kristine Schjøtt
1902	Carl Jørgensen Schjøtt	Kristine Schjøtt
1908	Christian Skovbjerg Andersen	?
1923	Søren Jensen	?
1923	--- --- skøde på 5f	
1924	Christen Christensen	?
1926	--- --- skøde på 5g	
1929	Laurids Jensen	?
1931	Magnus Nielsen	Astrid Nielsen
1940	Peder Chr. Jensen	Sigrid Jensen
1979	Knud Hansen	Rita N. Mortensen

Denne ejendom blev oprettet 1847 på lejejord fra matr.nr. 9 Bjerndrup (Bjerndrup Vestergård). - Da Carl Andersen Schjøtt i 1851 købte denne gård fulgte ejendommen med i handelen, og Jørgen A. Schjøtt betalte en årlig leje på 19 rigsdaler. - Da Carl A. Schjøtt i 1871 delte gården i 2 gårde, matr.nr. 9^a og 9^b, udstykkede han samtidig den udlejede ejendom, som derved fik matr.nr. 9^c Bjerndrup, men ejendommen hørte stadig under 9^a, og betalte jordleje til denne gårds ejer. - Da hovedparcellen 9^a i 1906 skiftede ejer, blev der udstykket en parcel til hver af børnene, matr.nr. 9^d 9^e 9^f 9^g 9^h 9^i, og i 1908 blev parcellen 9^k med bygninger udstykket fra 9^c og solgt til daværende lejer Carl Andersen Schjøtt, der i forvejen ejede bygningerne, men han solgte samme år ejendommen til Chr. Skovbjerg Andersen. Resten af parcellen 9^c blev 1924 (tinglæst 1925) solgt til Jacob Lind, Vejrup. - Søren Jensen; der overtog ejendommen 9^k i 1923, købte samme år en parcel, matr.nr. 5^f, som blev tillagt ejendommen, hvorefter han året efter solgte den til Christen Christensen. Denne købte 1926 parcellen 5^g, der også blev tillagt ejendommen Laurids Jensen overtog ejendommen i 1929 men afstod den i 1931 til Astrid og Magnus Nielsen, De havde en datter, Vera Jensen, der blev gift med Jens B. Jensen, Fiskerivej 1 Bramminge kendt under navnet "Jensens Nåletræer". - Sigrid og Peder Chr. Jensen overtog ejendommen i 1940, og de drev den til 1970, da de flyttede til Gørding, hvor de opførte et parcelhus, Fyrrevænget 2. - Ejendommen blev nedlagt som landbrug, Jorden blev solgt, og bygningerne ejes nu af Rita N. Mortensen og Knud Hansen. Der drives nu forretning på ejendommen.

Kvittering på skifteextrakt fra Peder Jørgensen Schjøtts enke i Bjerndrup til 2 umyndige børn stor til hver 2.166 kr. 65 1/8 øre tinglæst d 21 september 1894. - Panteretten i stedet med lejeret o.s.v. kvitteres. - Jeg Marie Kristine Schjøtt med mand og værge Mads Christian Knudsen har modtaget vederlag for faderarv, og jeg Carl Jørgensen beholder pant i obligationen fra Kramer i Mistrup for 3.200 kr..
p.t. Holsted den 19 november 1897. - Mads Christian Knudsen og pige Marie Kristine Jørgensen Schjøtt ægteviede i Gørding Præstegård den 24 november 1897. - Jacob Chr. Zinn (L.S.) 1 kuratorbeskikkelse forevist.

Skøde på hus og overdragelse af lejeret til jord: Jeg Mads Chr. Knudsen sælger og skøder herved fra mig og arvinger til Carl Jørgensen Schjøtt , det mig efter skøde tinglæst 21 januar 1898 tilhørende hus med mur og sømfast tilbehør og overdragelse derhos med lejeret til jord fra matr.nr. 9^a Bjerndrup ifølge oprindelig kontrakt tinglæst 25 juni 1847 med rette til og underliggende i henhold til de tinglæste kontrakter som køberen retter sig efter. - Og da købesummen 5.000 kr. nævner fem tusinde kroner er berigtiget bl.a. ved at køberen overtager og fremtidig forrenter pantegælden til J. A. Madsen, så skal ovennævnte ejendom herefter følge og tilhøre Carl J. Schjøtt. Det bemærkes - a - Den årlige lejeafgift til grundejeren er 19 rdl. 1 mark 3 1/5 skilling, og ved lejerskifte betales indskiftning 9 rdl. 3 mark 9 3/5 sk. - b - Lejeretten er fastsat til 99 år fra 1 nov. 1846 at regne, men når de 99 år er forløbet skal gårdens ejer udstede lejekontrakt på 99 år og derfor betales indfæstning 1 november 1945. - c - Ved denne overdragelse er medfulgt avl, besætning og inventarium til værdi 1.500 kr., på lejeretten falder af købesummen 1.750 kr., resten på huset.- d - Overtaget den 1 ds., skatten svares fra den dag.- Under vore hænder vidnefasf, Bjerndrup den 9 april 1902. Mads Chr. Knudsen. Carl J. Schjøtt.- Hans J. Hansen som kurator. - Til vitterlighed : Johan A. Madsen. Severin Madsen. - Som grundejer kvitterer jeg for indfæstningen. Bjerndrup april 1902. Nicolaj Jocumsen Schjøtt. - Tinglæst 11 april 1902. - Uden anmærkning.



Vester Bjerndrupvej 3 - matr.nr. 11[a] Bjerndrup

Skøde: Underskrevne Mads Christoffersen af Bjerndrup i Gørding sogn erkender herved at have solgt og afhændet til Peder Jensen Kjær af Ølgod den mig ifølge skøde tinglæst ved Gørding-Malt herreds ret den 21 april 1867 tilhørende sted matr.nr. 11 Bjerndrup af hartkorn 4 skp. 2 3/4 alb, gl.skat 2 rdl 54 sk eller 5 kr. 12 øre, med påstående bygninger med mur og sømfaste apertinentier, udbesætning og udbo, avl og afgrøder samt øvrige rette tilliggende og tilhørende. Den akkorderede købesum er for den faste ejendom 8.000 kr. og for besætning og løsøre 2.000 kr., som dels berigtiges ved at køberen overtager og tilsvarer den vest og sønderj Kreditforening den til samme i stedet indestående pantegæld af 6.000 kr., og til Peter Jensen Lund efter obligation 1.000 kr. samt til Gørding Sparekasse 470 kr., og endelig udsteder panteobligation samtidig til mig for 1.300 kr., og dels er resten berigtiget efter aftalte bestemmelser. - Det statutmæssige afdrag på kreditforeningslånet kommer køberen tilgode, og panteoverdragelsen af fornævnte gældsposter udreder køberen samtidig således som aftalt imellem os nemlig hvad indeværende halvår angår. - Thi skøder og overdrager jeg altså herved den beskrevne ejendom med videre til køberen Peder Jensen Kjær med de samme herligheder, rettigheder, pligter og byrder hvormed jeg selv har ejet samme, alt under hjemmelsansvar efter loven, og fri for al anden præjudicerende retsanmærkning. - Bekræftes med min underskrift vidnefast nærværende i Bjerndrup den 3 august 1888. - Mads Christoffersen. - Til vitterlighed: Svend Jensen Kallesen. - Christen Clausen. - Læst i Gørding-Malt Herreders Ret den 7 september 1888.

Da Anders Peder Kjær (født 1898) kom hjem fra soldatertjeneste i 1918, stod hans hu ikke til landbruget, han ville hellere ind og arbejde ved statsbanerne, men da forældrene ikke længere kunne klare gården, måtte han straks efter soldatertjenesten overtage den. Forældrene, Martilde og P.J.Kjær, blev boende på gården. Faderen døde 1938 (77 år), og først derefter blev skødet til Anders Peder Kjær tinglæst. Moderen døde få år efter, og i 1943 giftede Anders Peder sig med Ester Kjær f. Vilhelmsen, hun kom fra København, og var først husbestyrerinde et par år før de giftede sig. De drev gården til 1965, da de solgte den til Svend Poulsen, og fyttede til Gørding, Østergårdsvej 24. De holdt dog heste efter at de var flyttet til Gørding, Da Anders Peder Kjær døde blev hestene solgt. - Esther Kjær bor dog ikke helt alene i huset på Østergårdsvej, hunden, en Rottweiler, hendes bedste ven er hos hende

Svend Poulsen, søn af gdr. og sognerådsformand Afred Poulsen, Bjerndrup, har nu drevet gården i over 30 år, og da Chr. Skovs gård i Bjerndrup by i 1991 blev til salg, og det kunne forudses at den ville blive nedlagt som landbrug, købte han denne med henblik på at formidle jorden tillagt sin fødegård, Bjerndrupvej 14. Han solgte straks bygningerne fra, mens han i 1995 solgte jorden til en brorsøn, Svend Erik Poulsen, ejer af fødegården, Bjerndrupvej 14.

Vester Bjerndrupvej 3. matr. nr. 11[a] m. fl.

	Ejer.	Fæster.	Hustru.
1794	Bramming Hovedgaard	Peder Pedersen Rytter	Ane Hansdatter
1809	--- ---	Ane Hansdatter, Enke	
1814	--- ---	Niels Jensen Holst	Ane Hansdatter
1832	Christoffer Madsen		Maren Thomsen
1864	Maren Madsen, Enke		
1867	Mads Christoffersen		Christiane Mortensen
1888	Peder Jensen Kjær		Mathilde Jensen
1939	Anders Peder Kjær		Esther f. Vilhelmsen
1965	Svend Poulsen		ugift

Godsejer Terman Øllgaard, Bramminge Hovedgård oprettede denne gård (matr.nr. 11 Bjerndrup) i 1794, og bortfæstede den til Peder Pedersen Rytter, i daglig tale kaldet Per Rytter, ifølge et kort fra 1799 hvor stedet er nævnt som Per Rytters Boel.. Han døde i 1809, og enken giftede sig med Niels Jensen Holst, der 1810 solgte en gård i Bjerndrup by, matr.nr. 4 Bjerndrup (nuv. Bjerndrupvej 16), som han havde ejet siden 1806.. Han mistede sin hustru, Maren Pedersdatter, og giftede sig med Per Rytters enke, Ane Hansdatter, og overtog 1814 fæstegården efter Per Rytter.- Christoffer Madsen, der overtog gården i fæste i 1832 var fæster både under madam Ingeborg Margrethe Fabricius, Terman Øllg. Fabricius og Vilhelm Fabricius. Sidstnævnte solgte ved ejerskifte gården til Christoffer Madsens søn, Mads Christoffersen, der således blev første selvejer på gården.. Han solgte den 1888 til Peder Jensen Kjær, der 1918 overlod den til sønnen Anders Peder Kjær, skødet blev dog først tinglæst 1939. - Nuværende ejer Svend Poulsen.

Skøde: Underskrevne løjtnant proprietær Vilhelm Fabricius af Bramminge, tilstår at have solgt ligesom jeg herved skøder og fuldkommen overdrager til Mads Christoffersen i Bjerndrup det under Brammingegårds bøndergods hørende sted i Bjerndrup, som køberens fader Christoffer Madsen hidtil har haft i fæste efter fæstebrev tinglæst den 11 januar 1833 med påstående bygninger og tilliggende ejendom af hartkorn under matr.nr. 11 Bjerndrup 4 Skp 2 3/4 Alb. og da købesummen 400 rdl, skriver fire hundrede rigsdaler rigsmønt er berigtiget, så skal førnævnte sted med tilliggende som meldt fremtidig tilhøre køberen Mads Chrisfoffersen og arvinger, som hans fuldkomne ejendom, og med samme rettigheder og byrder hvormed jeg deraf har været ejer, hvorved bemærkes: - 1 - At køberen udreder aftægt til sin moder og søskende efter tidligere oprettet kontrakt til 25 rdl. - 2 - At køberen overtager ejendommen fra 11 juni dette år at regne og svarer fremdeles skatter og afgifter og præstationer af samme. - 3 - Køberen må tåle at stedet står i forhæftelse med det øvrige under Bramminge hørende bøndergods for sælgerens umyndige broder Theodor Fabricius'arvemidler efter hans forældre, indtil han udgår af arveformynderiet. - Dette skøde, som i henhold til stempellovens § 31 er udfærdiget med 48 skillings stempel stadfæstes således med vidnefast underskrift. p.t. Holsted den 10 januar 1867. Vilhelm Fabricius. - Til vitterlighed: Mynster Clausen. - Tinglæst den 21 juni 1867..

№ 1 K 27 Afskrift

1814.

Jørman Ellgaard til Bramminge
Kand. Kongelig Majestæts Landstinghaar
Gjør vitterligt: at jeg Undertegnede
efterskr. Jensen Holst af Biørndrup Byes, Aal-

dis Biørndrup Sogn, nemlig Bramminge Gods, for en afgrigning
Peder Pedersen Jensen Gaard i Sæbo Sogn for Fæstegods
Hvilken Bondestad under Aastiftningen hørlagde Grundtaxt
formandte Niels Jensen Holst maae gjøre vedbørlig og i Sæbo Sog-
nefoged Eiendoms Forretninger for ovenskrevne Gaard, og tilsvarende Ei-
endoms Rettigheder og Pligter, som Eiendommen er og vedkommende alle Kongelige Skatter og Landgilder for nævnte Gaard
fremdeles gaaende vorder — Og Attaler Undertegnede Oberstlieutenant
i Landgilde Rbdl 5 Mk 2 Sk Rede Penge Courant, og forresten følgende Fore-
skrivninger:

1. Gaarden, Bygninger, Grunde, Vænge og Skelner i alle Maader
indlagte Ved i Bramminge Gaards Hjemmeskov, samt
med Skov Bolden eller Gjærden fra Skoven findes
for godt og fornødent:

2. Forpligter Undertegnede Gaardbruger i Skøde, Tegn-Tinge
eller paa Gaarden selv, som Eiendommen for godt befindes
og vedtages kan, alle de til Gaardens Vedligeholdelse nødige
Skattelæs Materialier, nødtørftig Brænde, Gjærde, Tømmer
og Sparrer som behøves.

3. Forbinder Undertegnede sig med Gaarden tilgavns at betale
Rbdl Gammen Courant Tegn, Fire Rigsbankdaler Sølv Courant
Sølv Maal af Ungen. — Endelig Bygningerne som i følge Taxe-
forretningen af 6te Juny 1787 ere vurderede Eiendommens og Gaardens
Forbedringer af dato 5te Aug 1794 og 18de Feb. 1814 er samme ommeldte Gaard
Undertegnede saaledes vel vedligeholdt, Grund og Gjærder fornøden;
Tegnsteen og Forsvarligen Gjødet og Skiftet Skel-Grundene, og
intet skeer fortalt eller til Skade gjort; Da vil og maae
Eiendommen saaledes og Lydig; Gaaen Gjørding Skelle med Skel Ver-
melding; Ligeledes Tegnsteen Gaarden Grunde i alle Gaard Maade
stoke Lem og Omvendinger. Forskrivningen er Exhall med
50 Mk. — Til Bekræftelse underskrives med Eiendom og Segl:

Bramminge d. Feb. 1814. J. Ellgaard

L.S.

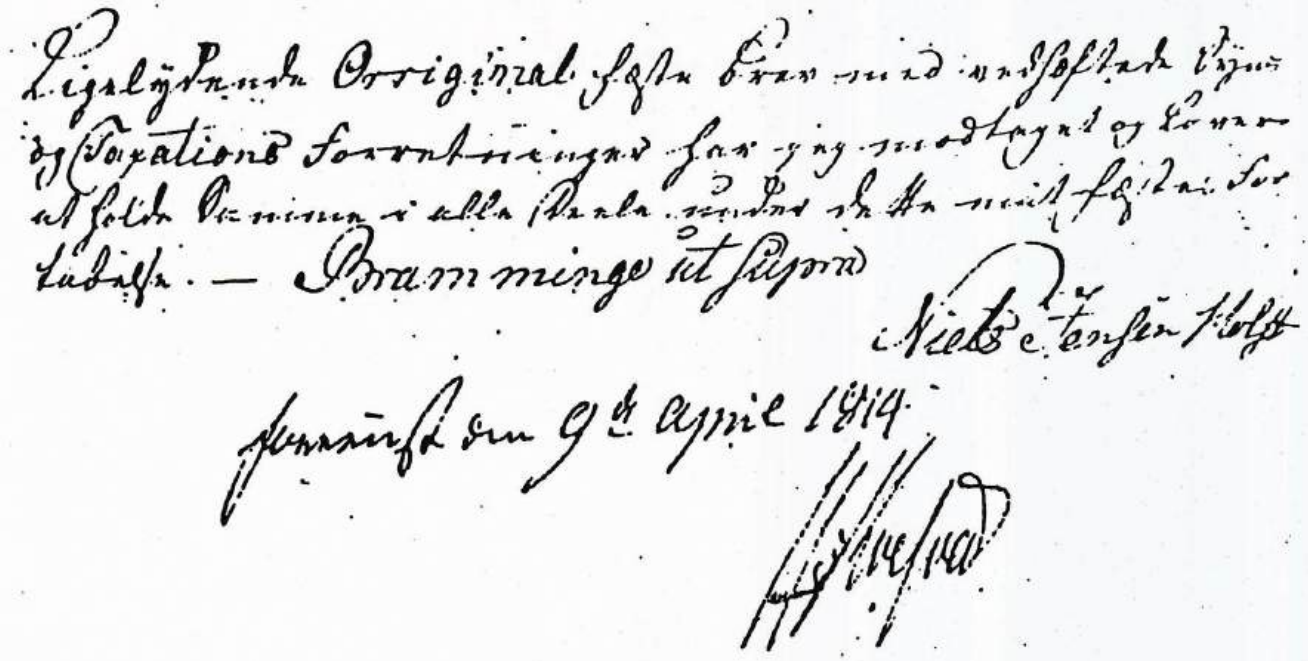

Foranstående fæstebrev oversat fra gotisk skrift

No. 1 FR. 27 RBskilling.. - 1814 - Terman Øllgaard til Bramminge. Hans Kongelig-Majestæts Cancellie Raad, gjor witterlig: at jeg herved stæder og fæster Niels Jensen Holst af Bjerndrup Bye, det Boelsted på Bjerndrup Mark under Bramminge Gods, som afgangne Peder Pedersen forhen havde i fæste staaende for hartkorn 3 skjæppe, hvilken Boelsted med de ved Udskiftningen tillagte Ejendomme, fornævnte Niels Jensen Holst maae have nyde bruge og i Fæste sin Livs Tiid beholde saa længe han deraf aarlig og til rette Tiider svarer og udreder alle Kongelige Skatter og Paabuder som ere eller herefter pålagt worder. ------Betaler til hvert Aars Marthiny i Landgilde 1 RBD. 3 Rigsbankmark Solv Værdie, og forretter følgende Hoverie aarlig:

1. Slaar strenger river rogter og stakker i rette Tider udlagte Slet i Bramminge Gaards Hjem Enge enten ved Aaen, Bækken eller Kjæren hvor Ejeren finder for godt og hvor han anvises.

2. Forretter 26 dages Gaardarbejde i Mark og Eng i Gange eller på Gaarden ligesom Ejeren for godt befinder, og medtager han da dertil fornødne Redskaber efter Arbejdets Medfor undtagen i Sil Gange Arbejde der da fornødne Redskaber laanes ham.

3. Forretter Vaddræt naar han derom tilsagt worder. Dette Hoverie Arbejde tager sin Begyndelse hvert Aars 1ste Maj at regne.---- Stedets Bygninger som i følge Favoriseringen af 8de juni 1787 efter vedhæftede Syns - og Taxationsforretninger af dato 5te Aug. 1794 og 18de Febr. 1814 er hannem overleveret, holder han i forsvarlig Stand og forbedrer samme. Ligesom også forsvarligen dyrker og driver Ejendommen og intet heraf bortlejer eller Upligt bruger. Er mig og mit bud horig og Lydig. Soger Gording Molle med alt sin Kornmaling. Iovrigt retter sig som Fæste Bonde under Hans Majestæts Love og Anordninger. Indfæstningen er betalt med 50- DC. -- Til Stadfæstelse under min Haand og Segl.

Bramminge d.. Febr. 1814. T. Øllgaard. .
L.S.

Ligesom Orriginal Fæste Brev med vedhæftede Syns - og Taxationsforretninger har jeg modtaget og lover at holde dennem i alle Dele under dette mit Fæstes fortabelse.

Bramminge ut Supra
Niels Jensen Holst

Forevist den 9de April 1814.

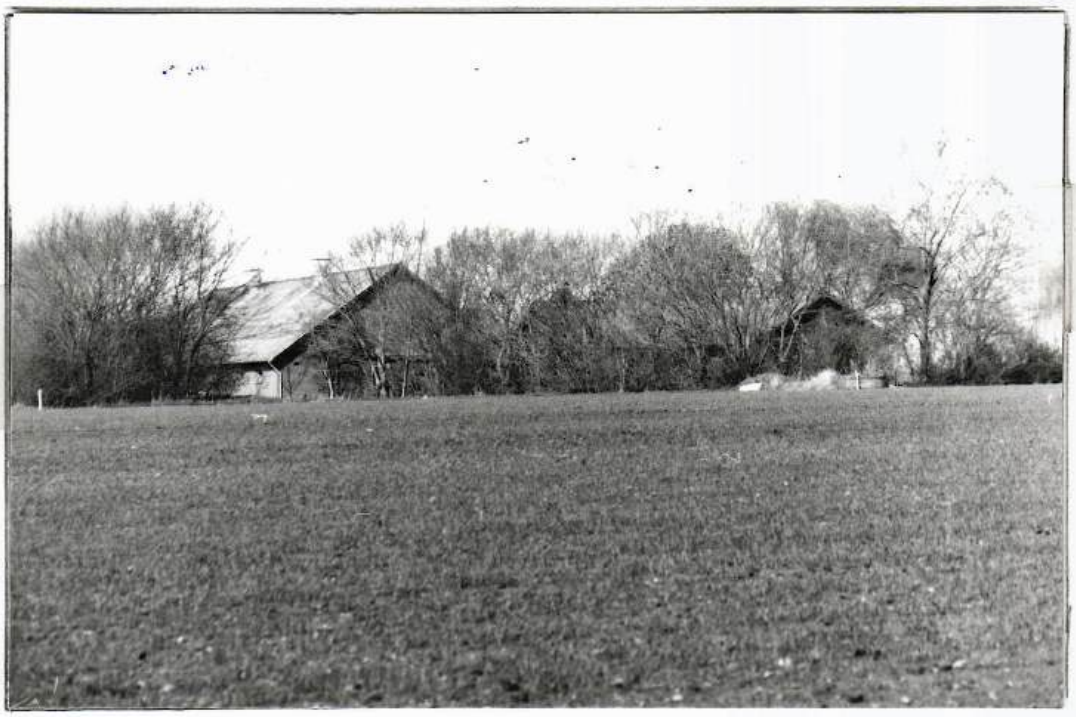

Vester Bjerndrupvej 1 matr.nr. 4^{b} Bjerndrup

1920 - Uddrag af skøde: Undertegnede gårdejer Niels Jessen Sørensen, Bjerndrup sælger skøder og endelig overdrager herved for mig og arvinger til Søren Nielsen Sørensen, Gørding min ejendom matr.nr. 4^{b} Bjerndrup, Gørding sogn af hartkorn 7 skp. 2 fdk. 1 alb. med påstående bygninger, disses mur og nagelfaste tilbehør herunder 2 kakkelovne, 1 komfur og en indmuret grubekedel og med alt af maskiner og avlsredskaber, levende besætning og fjerkræ, avl og afgrøde, gødning og brændsel. - Købesummen er 29.000 kr. skriver ni og tyve tusinde kroner og berigtiges ved, at køberen fra dato overtager, forrenter og afdrager til den vest og sønderjydske Kreditforening oprindelig 10.300 kr., hvad herpå er afbetalt kommer køberen tilgode ligesom Rereservefondsandele. - Resten ordnes på anden måde. - Overtagelsen sker i dag og køberen svarer alle de skatter og afgifter af det solgte, der vedrører tiden fra og med i dag. Der medfølger andel i Gørding Andelsmejeri med overskud fra overtagelsen; dog således at køberen får mælkepenge af hvad han selv leverer. - Vi betaler hver halvt skøde. - Vi erklærer på tro og love at den faste ejendoms værdi i handel ikke overstiger 14.000 kr., løsøret ikke over 15.00 kr. - Ejendommen skal fremtidig følge og tilhøre køberen som hans rette og uigenkaldelige ejendom under mit hjemmelsansvar efter loven - Holsted den 8 maj 1920 Søren Nielsen Sørensen Niels Jessen Sørensen. Vurderingssum til ejendomsskyld 17.000 kr. - Tinglæst 11 maj 1920. - Uden anm.

1927 - Uddrag af skøde: Underskrevne gårdejer Peter H. Petersen, Bjerndrup, sælger, skøder og endelig overdrager herved for mig og arvinger til landmand Peter Jepsen, Lindknud min ejendom matr.nr. 4^{b} Bjerndrup, Gørding sogn af hartkorn 7 skp. 3 fdk. 1 alb. med påstående bygninger, disses mur og nagelfaste tilbehør herunder elektriske instalationer med lampesteder og med besætning, inventarium, avl, afgrøde, gødning og 16 stk. fjerkræ. - Købesummen er 28.000 kr og berigtiges på følgende måde, overtagelse af gæld til v. og sj. Kreditforening 14.800 kr. - Til jydsk landhypotekforening 2.800 kr, hvad der afbetalt derpå kommer køberen tilgode.- Resten 10.400 er kontant betalt. - Overtagelsen skete den 8 februar d.å. og køberen svarer alle skatter og afgifter af det solgte, der vedrører tiden fra og med den dag.. Det står i enhver henseende fra dato på køberens regning og risiko også således, at han i ildebrandstilfælde oppebærer assurancen. - Der medfølger andel i Gørding Mejeri med overskud og ret og pligt fra overtagelsen.-Køberen indtræder i elektricitetsselskabet med 8 februar som skæringsdag. - Vi erklærer på tro og love at løsørets værdi i handel er 11.000 kr. og at den faste ejendoms værdi ikke overstiger 17.000 kr. - Sælgeren overtager ingen garanti med hensyn til arealets størrelse eller m h. t. svamp i bygningerne, men han garanterer, at der at der ikke findes kalvekastningssmitte i besætningen. - Sælgeren er hjemmelsansvarlig og betaler halvt skøde. - Skødet tiltrædes af sælgerens hustru Dagmar Petersen f. Møller. - Holsted den 11 februar 1927. - Peter H. Petersen. - Peter Jepsen. - tiltræder Dagmar Petersen. - Tinglæst den 18 februar 1927. - Uden anmærkning.

Vester Bjerndrupvej 1. matr. nr.4^{b} m. fl.

	Ejer.	Hustru.
1869	Thyge Jensen Laugesen	Marie Kjerstine Schjøtt
1889?	Laurids Jensen Laugesen	Ane Marie Hansen
1912	Niels Jensen Sørensen	?
1920	Søren Nielsen Sørensen	Anna Kirstine Sørensen
1922	Anna Kirstine Sørensen, Enke	
1922	Martin Appel	?
1924	Peter Hansen Petersen	Dagmar Møller
1927	Peter Jepsen	?
1937	H. M. Petersen	?
1940	Otto Holdensen	Annelise Holdensen
1983	Gustav Rømer	Anne Marie Rømer

Gårdejer Lauge Christensen, der havde ejet gården matr.nr. 4 i Bjerndrup siden 1825 (44 år), udstykkede 1869 parcellen matr.nr. 4b fra sin gård, hvorpå han opførte en ny gård, som han solgte til sin søn Thyge Jensen Laugesen. En anden søn, Hans Chr. Laugesen, overtog samme år gården (hovedparcellen matr.nr. 4^{a}) efter sin far. - Den nye gård har siden haft mange ejere. Otto Holdensen, der overtog den i 1940, rev de gamle bygninger ned og byggede en ny gård, ligesom han købte flere parceller, som blev lagt til gården. Gården ejes nu af Anne Marie og Gustav Rømer.

Skøde: Underskrevne gårdmand Lauge Christensen af Bjerndrup, Gørding sogn, tilstår herved at have solgt og afhændet, ligesom jeg her sælger, skøder og overdrager fra mig og arvinger til min søn Thyge Jensen Laugesen, parcellen matr.nr.4^{b} Bjerndrup, ved indenrigsministeriets udstykningstilladelse af 10 maj d.å. ansat til hartkorn 7 skp. 2 fdk. 1 alb. gl.skat 4 rdl. 40 sk., udstykket fra min førhen samlede gård matr.nr. 4, Bjerndrup, med de på parcellen værende bygninger, som jeg derpå har ladet opføre, og iøvrigt med rette tilhørende og tilliggende, således som mit den 27 maj 1825 tinglæste skøde hjemler. - Da nu køberen bemeldte min søn har berigtiget den akkorderede købesum, 150 rdl. skriver et hundrede og halvtredsindstyve rigsbankdaler rent, så skal ovennævnte ejendom tilhøre ham, som lovlig og velerhvervet, hvortil jeg bliver hans rette hjemmelsmand efter loven. Af parcellen svares efter udstykningsapprobationen præstekorntiende 2 skp 2 fdk. rug. - Foruden købesummen tilsvarer køberen, i henhold til derom oprettet kontrakt, aftægt til mig og hustru, der for 5 år har en værdi 150 rdl. - Under min hånd vidnefast med bemærkning, - at køberen skal have mergelkastningsret med fornøden dyngeplads og vej i hovedparcellen matr.nr. 4^{a}, der d.d. er tilskødet min søn, Hans Christian Laugesen, der skal have lignende rettighed i det herved solgte, med hensyn til hvilken gensidig rettighed bestemmer, at parterne skulle efter opgravningen jævne gravene. I forening med 4a hæftende lejeret til P.Chr.Bolding reserveres, - at køberen har ret til benyttelse af vej over hovedparcellens mark, når han vil køre mergel. - p.t. Holsted den 2 juni 1869. Lauge Christensen. - Til vitterlighed: Clausen. Petersen med bemærkning, at udstykningstilladelsen er af 28 april 1869 vides mod dette skødes tinglæsning intet at erindre. Ribe Stiftamt den 12 juni 1869 Nielsen.
Tinglæst den 18 juni 1869. - Aftægtskontrakten tinglæst samtidig.

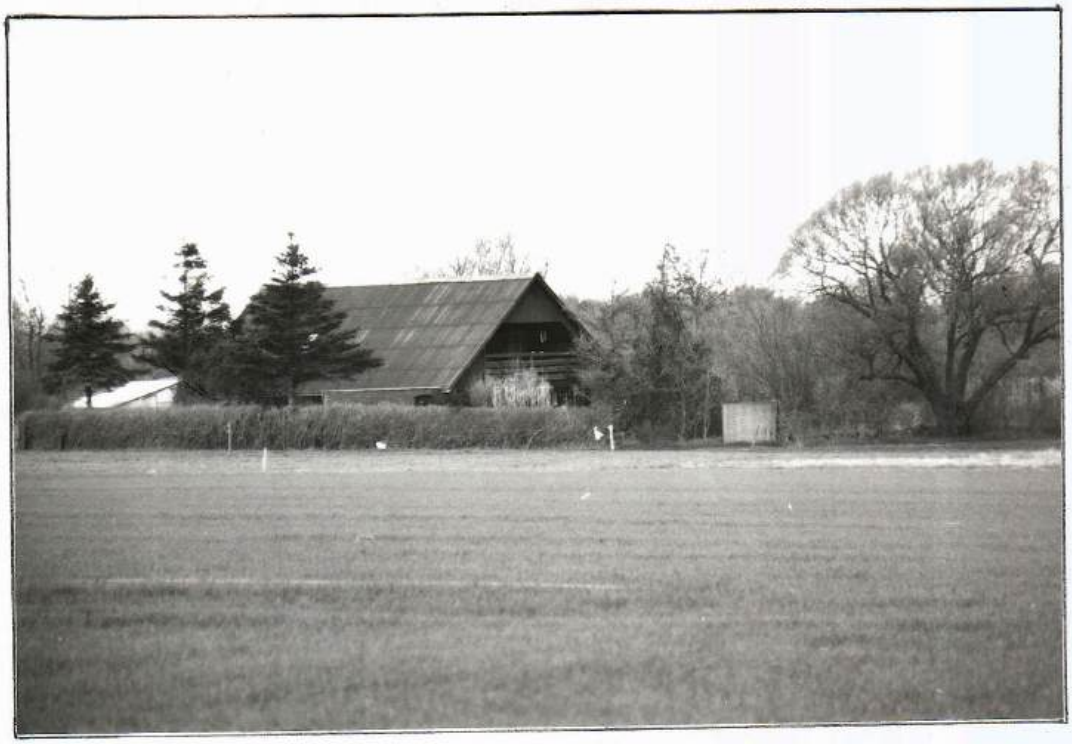

Bjerndrupvej 5 matr.nr. 5^{d} Bjerndrup

Auktionsskøde: Jens Peter Christian Ludvig Petersen Herredsfoged og Skriver i Gørding-Malt Herreder gjør vitterlig: Aar 1866 den 23 november indfandt auktionsrettens tilforordnede sig på Bjerndrup Mark, for efter begjæring af Gørding-Vejrup sognekommune at afholde auktion over et kommunen tilhørende hus med tilliggende af hartkorn under matr.nr. 5^{d} 1/4 alb. gl.skat 1 øre. - På sogneforstanderskabets vegne mødte Mads Sørensen og gaardejer Frederik Gylling af Lourup, som bad auktionen fremmet på følgende konditioner - 1 - Stedet sælges med de samme rettigheder og byrder hvormed Kommunen ejer det efter skjøde tinglæst 10 juli 1863, hvortil iøvrigt haves ifølge navnlig hvad angaar rettighed til vej hen til præstevejen og benyttelse af asken - 2 - Derimod beholder med samtykke af Hans Jørgen Hansen, der var tilstede, den i skødet indbefattede bestemmelse om optagelse af kreaturer og hegn med lovgivningens almindelige Bestemmelser i disse henseender. - 3 - Købesummen berigtiges saaledes: 25 rdl. betales til 11 juni termin 1867 og 25 rdl. til 11 december termin s.å. og resten med halvdelen til juni og december termin 1868.. Køberen svarer 4% renter af købesummen fra 11 december næste at regne, og betalingen sker til sogneforstanderskabet - 4 - Stedet overtages straks ved approbationen og står fra samme for køberens regning og risiko i enhver henseende. - 5 - Forinden skødeudskrivning svarer køberen inden 14 dage efter approbation efter regning alle af auktionen og dens bekjendtgjørelse flydende omkostninger. - 6 - Til at approbere eller forkaste det højeste bud forbeholdes en time efter ....., højestbydende må hvis forlanges stille antagelig selvskyldnerkaution da man ellers er berettiget til at holde sig til næsthøjstbydende og saa fremdeles. - 7 - Naar kjøberen har betalt kjøbesummen og forøvrigt opfyldt konditionerne, kan han på egen bekostning lade sig auktionsskjøde meddele. Alle skatter og øvrige afgifter svares af kjøberen. - For mit vedkommende tiltræder jeg for mit vedkommende konditionerne. Hans J. Hansen. - Stedet opråbtes dernæst for assurancesummen 250 rdl.. Herpå blev efter bud og overbud højestbydende sognefoged Iver Christensen af Sdr. Vejrup med 192 rdl. og erholdt tilslag, hvilket bud straks blev approbateret. - Højestbydende har nu ved transport overdraget den af ham erhvervede ret til at erholde overdragelsesdokument meddelt på det ovennævnte sted til smed Hans Møller Christensen af fjeldby på Als, der derefter har begæret sig sådant udfærdiget. - Da det for mig er godtgjort at købesummen er berigtiget, idet der i så henseende er krediteret det sålydende kvittering. - Undertegnede gårdmand og sogneforstander Anders Nielsen, Sdr. Vejrup. tilstår herved at have modtaget af sognefoged Iver Christensen, Sdr. Vejrup den kapital 192 rdl.. siger et hundrede og to og halvfemsindstyve rigsdaler er kjøbesummen af det solgte hus på Bjerndrup Mark sidste efterår 1866 blev bemeldte sted tilslået, og er der altså ikke noget til hinder for at auktionsskjøde kan eller må udstedes på bemeldte ejendom - Sdr Vejrup den 22 juni 1867 sogneforstanderskabets vegne. Anders Nielsen - Da jeg af sogneforstanderskabet har fuldmagt til modtage og kvittere foranførte sum bevidnes med min egenhændige underskrift. - Sdr. Vejrup den 22 juni 1867. Anders Nielsen.

N:B: Derefter, den 4 august 1867, skøder Iver Christensen, Sdr. Vejrup ovennævnte ejendom (matr.nr. 5^{d} Bjerndrup) til smed Hans Møller Christensen fra Fjeldby på Als.

Bjerndrupvej 5. matr. nr. 5^{d}.

	Ejer.	Hustru.
	Jens Jensen	
1850	Gørding - Vejrup Sognekommune opført ejendom på lejet grund	
1863	Gørding Sognekommune Ejer	
1867	Hans Møller Christensen	?
1868	Søren Vedsted	Ane Marie Rasmussen
1872	Peder Pedersen Maasbøl	Ane Pedersen Maasbøl
1916	Maren Lipinski, Datter,Skifteadkomst	
1917	Mads Knudsen	?
1921	Peder Nissen Olesen	?
1921	Karl Jørgensen Schjøtt	Kristine Schjøtt
1951	Bendix Midtgaard	Kirstine Midtgaard
1957	Ejner Groth	Hilma Groth
1968	Andreas Andersen	Anni Andersen
1984	Leif N. Pedersen	Lone Jensen
1990	Poul A. Andersen	Kirsten H. Andersen

Gørding-Vejrup kommune opførte denne ejendom omkring 1845-50, og benyttede den som fattiggård indtil 1867. Ejendommen blev opført på gårdejer Jens Jensens mark, nuv. Bjerndrupvej 18, matr.nr. 5^{a} Bjerndrup. Jens Jensen solgte gården i 1857 til Hans Jørgen Hansen, og han fik parcellen matr.nr. 5^{d} udstykket fra gården og solgt til Gørding-Vejrup kommune, der jo i forvejen ejede bygningerne. Købesummen for parcellen var 8 rdl. og skødet blev tinglæst 7-7-1863. - ifølge folketællingslisten i 1850 boede der 7 almisselemmer på ejendommen (fattiggården), og i 1855 var der 8 beboere i huset. Ifølge folketællingslisten i 1860 står huset benævnt som fattighus og der boede 5 almisselemmer. - 1867 blev fattiggården nedlagt, og ejendommen blev solgt ved offentlig auktion for højeste bud 192 rigsdaler.

Skøde: Jeg underskrevne Hans Jørgen Hansen af Bjerndrup tilstår herved at jeg i overensstemmelse med vedhæftede af min formand Jens Jensen under 12 marts 1851 udstedte og den 23 maj ....tinglæste købekontrakt har solgt og afhændet ligesom jeg herved sælger, skøder og aldeles afhænder fra mig og arvinger til Gørding og Vejrup kommune det i fornævnte købekontrakts omtalte jordstykke, der ved indenrigsministeriets udstykningstilladelse af 22 juni 1857 er tilladt at måtte fraskille min gårds jorder matr.nr. 5 i Bjerndrup, der samlet stod for hartkorn 3 tdr.7 skp 1 fdk. 1½ alb. gammelskat 18 rdl. 35 sk. og er særskilt under matr.nr. 5^{d} ansat til hartkorn 1/4 alb. gammelskat 1 sk. - Det bemærkes at min nævnte gård, ejes af mig ifølge skøde tinglæst 9 januar 1857 samt at parcellen matr.nr. 5^{d} af køberen allerede er bebygget.

Da købesummen 8 rdl. nævner otte rigsdaler ifølge købekontraktens indhold er berigtiget til nævnte min formand, og så skal ommeldte parcel herefter tilhøre Gørding - Vejrup kommune med selvsamme herligheder og rettigheder, pligter og byrder som min formand og jeg deraf har været ejer, og er jeg pligtig at hjemle det solgte i overensstemmelse hermed.

Det bemærkes: Jeg forbeholder mig den aske af fattighuset, som ikke forbruges til kaalgaarden..

Kun erstatning kan kræves af mig om mine kreaturer fandtes optaget i kaalgaarden, men ingen indtægt i penge og i henhold hertil skal der altid være. forsvarlig hegn. - Jeg er pligtig til at udlægge køberen vej over min mark fra præstevejen hen til aftægtshuset..

Med bemærkning at køberen fremtidig udreder alt hvad af parcellen udredes bør, udstedes dette skøde under vidners nærværelse - nærværende i Gørding den 1ste juli 1863..

Hans Jørgen Hansen. Til vitterlighed: A. J. Bøisen. P. Chr. Bolding.

For amtets vedkommende vides intet imod dette skødes tinglæsning at erindre. - Ribe Stiftamt den7 juli 1863. H. C. Nielsen.. - Tinglæst i Gørding-Malt Herreders Ret den 10 juli 1863..



1960.

Bjerndrupvej 20 matr.nr. 5^{e} Bjerndrup



1995.

Bjerndrupvej 20. matr. nr. 5^e.

	Ejer.	Hustru.
1910	Johannes Maasbøl	Margrethe Maasbøl
1953	Otto Holdensen	Annelise Holdensen
1955	Kristian Christensen	Karen Christensen
1959	Peter Clausen Iversen	Kathrine Iversen
1967	Svend Aage Thuesen	?
1975	Leo Sørensen	Tove Sørensen

På denne grund lå tidligere et aftægtshus, som hørte til gården, nuv. Bjerndrupvej 18 (matr.nr. 5^a 5^c). Den sidste beboer i dette aftægtshus var Hans Jorgen Hansen, der solgte gården 5^a 5^c til Peter Laugesen men beholdt aftægtshuset til ejendom og brugsretten til haven, som tidligere havde hørt til huset, med den klausul at efter Hans Jorgen Hansens død, skulle arvingerne forpligte sig til at fjerne huset inden en måned efter hans død, dog hvis det var ved vintertide inden 3 måneder, hvorefter grunden skulle falde tilbage til gården. - I 1910 var både Hans Jorgen Hansen og huset borte, undtagen et brændselshus og en brønd, der fulgte med da Johannes Maasbøl overtog grunden og opførte et nyt hus. Gårdejer Otto Holdensen, Vester Bjerndrupvej 1, købte huset 1953 af Johannes Maasbøl, men han boede der ikke selv, og solgte det efter et par år til Kristian Christensen, der tidligere havde ejet gården Vester Bjerndrupvej 6, matr.nr. 9^a Bjerndrup. Han var ansat som fodermester på Petersgård nogle år, og solgte så til Peder Clausen Iversen, der havde solgt sin gård Rebelsigvej 3, matr.nr.. 7^c og 1^b Bjerndrup. Han solgte 1967 huset på Bjerndrupvej til Svend Aage Thuesen og flyttede til Esbjerg. I 1975 skiftede huset igen ejer, da nuværende ejer, Tove og Leo Sørensen, overtog det..

Købekontrakt: Undertegnede Frederik Carl Christian Christensen af Bjerndrup, sælger og overdrager herved fra mig og arvinger til Johannes Maasbøl fra den mig tilhørende ejendom matr.nr. 5^a og 5^c Bjerndrup en parcel, der endnu ikke er udstykket men som er afmærket og påvist i marken. Købesummen er 400 kr, og da køberen har forpligtet sig til at betale denne så snart han har fået lån i en kreditforening, hvilket han skal søge i december termin, så han kan erklæres skøde på det solgte så snart udstykningen er i orden. Overtagelsen er sket og køberen svarer fremtidig skatter og afgifter. - I handelen medfølger et på det solgte værende brændselshus samt en brønd, men sælgeren har ret til at bruge brændselshuset til maj næste år. - Køberen er pligtig til at holde forsvarligt hegn om det solgte, hvorved bemærkes at der på den nordre side af det solgte går et dige og at grænsen går midt i dette. - Køberen skal respektere at det solgte sammen med hovedejendommen bliver medforhæftet for de denne påhvilende lejekontrakt til en mosetod, nemlig - 1 - til Villads Jensen, tinglæst den 17-2-1817 - 2 - til Peter Jørgensen Schjøtt, tinglæst 21-4-1882 - 3 - til Mads Nielsen, 1897 - 4 - til H. N. Sørensen og P. L. Pedersen tinglæst 5-6-1908 - 5 - til Hans Petersen, tinglæst 6-4-1909, men jeg, sælgeren, garanterer at disse lejekontrakter alle er det solgte uvedkommende. - p.t. Holsted den 1 november.1909 - Fr. Carl Christian Christiansen. - Til vitterlighed: Schvensen. Chr. Sørensen.

Skøde: I henhold til foranstående købekontrakt sælger og skøder jeg Frederik Carl Christian Christiansen for mig og arvinger til Johannes Maasbøl, den under 12 januar d.å. udstykkede parcel matr.nr. 5^c Bjerndrup af hartkorn 1½ alb. med anpart i tiender, og skal den nævnte parcel herefter følge og tilhøre køberen som dennes rette og uigenkaldelige ejendom, under mit hjemmelsansvar efter loven, mod at han i enhver henseende retter sig efter købekontraktens bestemmelser. - Overtagelsen er sket og køberen svarer alle fremtidig faldende skatter og afgifter. - Der reserveres yderligere en lejekontrakt til Chr. Skovbjerg Hansen udstedt før købekontraktens udstedelse. - p.t. Holsted den 5 februar 1910. Frederik Carl Christian Christiansen.
Til vitterlighed: Schvensen. Chr. Sørensen. - Ifølge udskiftningsprotokollen af 12-1-1910 har matr.nr. 5^c Bjerndrup by hartkorn 1½ alb. - Vurderingssum af sælgerens samlede ejendom er 20.000 kr. - De forfaldne amtstueskatter er betalte. - Ribe Amtsrue den 9 februar 1910. - B. Jørgensen. Fm.
Tinglæst den 11 februar 1910. - Uden anmærkning



Luftfoto ca. 1930.

Rebelsigvej 3 matr.nr. 7^c 1^b Bjerndrup

Mageskifteskøde: Undertegnede Christian Valdemar Bøttcher af Bjerndrup sælger og skøder herved for mig og arvinger til Ghristen Jensen af Gørding den mig tilhørende ejendom i Bjerndrup Gørding sogn matr.nr. 7^c af hartkorn 3 skp. 2 fdk. 0 3/4 alb. og matr.nr. 1^b af hartkorn 1 skp. 1 fdk. 1 ½ alb. med anpart i kirketiende af 7^c og med derpå værende bygninger, disse mur og sømfaste tilbehør, besætning, inventarium, avl, afgrøde, gødning og assurancesummen. - Købesummen er 6.800 kr., og berigtiges ved at køberen har skødet mig sin ejendom i Gørding af værdi 5.000 kr nemlig matr.nr. 12^c Sdr. Gørding, og da restkøbesummen iøvrigt bliver berigtiget ved udstedelse af gældsbevis, så skal nævnte ejendom herefter følge og tilhøre køberen som hans rette og uigenkaldelige ejendom, under mit hjemmelsansvar efter loven. - Det bemærkes: På rørligt gods falder af købesummen 3.000 kr. - at matr.nr. 7^c er behæftet til fordel for 7^a og 7^b for en mergelkastningsret og vejbyrde, og at der af 1^b svares en årlig bygafgift til præstekaldet på 2 tdr. til kapitelværdi 300 kr.- Køberen overtager gælden til vest og sønderjydsk Kreditforening 4.500 kr., overtagelsen sker den 1 april d.å. og køberen svarer fremtidig skatter og afgifter. - Køberen overtager gæld for 4.500 kr. og udbetaler iøvrigt i købesum 1.300 kr. samt løsøre for 2.500 kr. ialt 8.300 kr. - medens jeg på køberens ejendom overtager gæld for 4.000 kr. og løsøre fop 3.000 kr. ialt 7.000 kr. hvorefter byttesummen bliver 1.300 kr..
p.t. Holsted den 23 marts 1908. Christian Valdemar Bøttcher. - til vitterlighed: Anton Sørensen. Schvensen. - De pr oktober termin f. år. forfaldne amtstueskatter af forannævnte ejendom er betalte. Ribe Amtstue den 3 april 1908. B. Jørgensen. F.M. - Tinglæst 10 april 1908. - Uden anmærkning.

Mageskifteskøde: Undertegnede Christen Jensen af Sdr. Gørding skøder og endelig overdrager herved for mig og arvinger til Christian Valdemar Bøttcher den mig ifølge mageskifteskøde tinglæst 11 oktober 1907 tilhørende ejendom matr.nr. 12^c Sdr. Gørding, Gørding sogn af hartkorn 1 1/4 alb., med der på ejendommen ifølge skøde tinglæst 1-9-1862 tilhørende mergelkastningsret, med bygninger, disses mur og sømfaste tilbehør, derunder kakkelovne, komfur, indmurede kedler, besætning og inventarium, avl og afgrøde, brændsel og gødning, samt ejendommens rette øvrige tilliggende og tilhørende i enhver henseende.- Ejendommens værdi er 5.000 kr. hvoraf 2.500 kr. regnes for rørligt gods, og da køberen har fyldestgjort mig herfor ved samtidig hermed at meddele mig skøde på ejendommen matr.nr. 7^c og 1^b Bjerndrup, skal forannævnte ejendom herefter følge og tilhøre ham som hans uigenkaldelige ejendom under mit hjemmelsansvar efter loven, hvorved bemærkes: at han skal respektere matr.nr. 12^b tilkommende vejret. - Køberen overtager fremtidig hermed den på ejendommen ifølge obligation tinglæst 21-12-1906 hvilende pantegæld på 4.000 kr. nu nedbragt til 3.964 kr. 99 øre hvorom intet er registreret i panteregistret. - Overtagelsen sker den 1 april d.å.,. og køberen svarer fremtidig skatter og afgifter fra den dag. - p.t. Holsted den 23 marts 1908. Christen Jensen.- Til vitterlighed: Schvensen Anton Sørensen. - De pr. oktober termin f. år forfaldne amtstueskatter af forannævnte ejendom er betalte. Ribe Amtstue den 3 april 1908. B.Jørgensen. Fm. - Tinglæst 10 april 1908. - Uden anmærkning.

Rebelsigvej 3. matr. nr. 7^c 1^b.

	Ejer.	Hustru.
1854	Mads Mortensen	Sidsel Marie Madsen
1866	Sidsel Marie Madsen, Enke	
1866	Morten Madsen	Ane Margrethe Madsen
1873	Adser Christensen	Sidsel Nielsen
1882	Mads Lauridsen	Marie Klemmensen
1906	Chr. Valdemar Bøttcher	?
1908	Christen Jensen	Ingeborg Jensen
1927	Peder Clausen Iversen	Kathrine Iversen
1959	Hans Jensen	Kirsten Jensen
1967	Arne Sandberg	Britta Sandberg
1969	Verner Aage Møller	Karin H. Møller

Denne gård blev opført 1863, men dens første ejer Mads Mortensen, 45 år, og hustru Sidsel Marie Madsen, 39 år, kom til Bjerndrup i 1854, de havde 8 børn hvoraf den ældste, Morten Madsen, var 18 år.- De overtog dette år (1854) gården matr.nr. 7 Bjerndrup (nuv Bjerndrupvej 1), som de udstykkede i 5 parceller, matr.nr. 7^a 7^b 7^c 7^d og 7^e. - Hovedparcellen matr.nr. 7^a og 7^b samt gårdens bygninger blev 1863 solgt til Lars Chr. Hansen, mens parcellerne 7^dog 7^e var udlejede til henholdsvis Peder Lauridsen og Villads Pedersen.- På 7^c blev der 1863 opført en ny gård, og den 1 maj 1863 flyttede familien Sidsel Marie og Mads Mortensen fra den gamle gård over i den nye gård, nuv. Rebelsigvej 3, men allerede den 17 marts 1865 døde Mads Mortensen, og enken, Sidsel Marie Madsen solgte året efter gården til sin søn Morten Madsen, og hans søskende fik deres arvepart tinglæst på gården.- Morten Madsen købte i 1867 en parcel ind til gården, nemlig matr.nr. 1^b Bjerndrup, der tidligere havde hørt under præsteembedet.- Han var ugift, men da Lars Chr. Hansen døde i 1870, blev han året efter gift med enken; Ane Margrethe Hansen, og blev derved ejer af den gamle gård, matr.nr. 7^a og 7^b, som hans forældre tidligere havde ejet. Den nye gård 7^c solgte han i 1873 til Adser Christensen, der samme år solgte parcellerne 7^d og 7^e til lejerne.- Selve gården solgte han i 1882 til Mads Lauridsen ved mageskifte med en gård i Nørrebølling.- Mads Lauridsen solgte 1906 til Chr Valdemar Bøttcher, der efter 2 år solgte til Christen Jensen ved mageskifte med en ejendom i Sdr. Gørding, nuv. Sdr. Lourupvej 26 (12^c).- Næste ejer, Peder Clausen Iversen og hustru Kathrine Iversen drev gården i 32 år, hvorefter de solgte den til Hans Jensen fra Lundtofte, Stenderup, Føvling sogn, men da han efter nogle års forløb skulle overtage sin fødegård, blev gården i Bjerndrup solgt til Britta og Arne Sandberg. De var der kun få år, hvorefter nuværende ejer, Verner Aage Møller, overtog gården Bygningerne har fået et andet udseende efter en omfattende restaurering..

Mageskifteskøde: Underskrevne Adser Christensen af Bjerndrup, Gørding sogn, tilstår at have solgt og afstået, ligesom jeg herved sælger og skøder fra mig og arvinger til Mads Lauridsen , den mig efter skøde tinglæst den 20 april 1873 tilhørende ejendom med bygninger ligesom mur og sømfaste dele herunder kakkelovne og komfur og underliggende jorder, der er skyldsatte for hartkorn således: Matr.nr. 1^b 0 tdr. 1 skp. 1 fdk. 1½ alb gammelskat 0 kr 75 øre, og matr.nr. 7^c, 0 tdr. 2 skp.2 fdk. 3/4 alb. gl.skat 3 kr. 18 øre, med matr.nr. 7^c følger anpart i kongetienden, medens matr.nr. 1^b som tidligere præstegårdsjord er tiendefri.- Ligeledes medfølger anpart i den indkøbte kirketiende efter hartkorn.- Endelig medfølger 1 hest, en tosteldet kassevogn med tilbehør både til 1 og 2 heste, en plov m.m. ?. - Som vederlag for denne ejendom har køberen dags dato givet mig skøde på sit sted matr.nr. 17^e Nørrebølling, og da han derhos har berigtiget magelægssummen 3.100 kr., dels ved at han overtager og fra 11 juni d.å. forrenter pantegælden til vest og sønderjydsk Kreditforening stor 2.700 kr., og dels ved bevis, så skal nærværende ejendom herefter følge og tilhøre ham med de samme rettigheder og byrder, hvormed den har tilhørt mig under mit hjemmelsansvar efter loven. - Det bemærkes: - 1 - at køberen modtager det købte den 4 april d.å., og han svarer fra bmeldte dag og derefter alle forfaldene skatter, tiender og afgifter, hvoriblandt den bygafgift, som i forening med matr.nr. 1^a Bjerndrup hæfter til præstekaldet, og som af begge ejendomme svares med 2 tdr. byg - 2 - Bygningen står fra i dag for køberens regning og risiko, i tilfælde af ulykke, dog at selvfølgelig den tilkommende forsikringssum til anvendelse efter loven. - Sælgeren har ret til at bruge hesten og de øvrige rørlige redskaber, men har selvfølgelig erstatningspligt hvis han tilføjer skade.på ejendommen. - 3 - Køberen skal respektere, at der på matr.nr. 7^c i forening med matr.nr. 7^a og 7^b hæfter en lejekontrakt til Jens Tonnesen, men de udlejede jorder hører ikke under det her solgte sted. - 4 - Han skal endvidere respektere: at ejeren af matr.nr. 7^a har mergelret og vejret på det solgte sted. - 5 - Desuden skal han overtage og svare aftægt, 40 kr., årlig til Sidsel Marie Madsen efter kontrakt tinglæst den 9 november 1866. - 6 - Det solgtes værdi indbefattet bygafgiften og aftægten, bliver 6.100 kr., deraf for løsøre 400 kr, og at byttesummen er på løsøre 300 kr.
Under min hånd vidnefast. p.t. Holsted den 7 marts 1882 . Adser Christensen. - Til vitterlighed: Clausen Petersen. - Tinglæst den 10 marts 1882. - Uden anmærkning. - F. Friis.

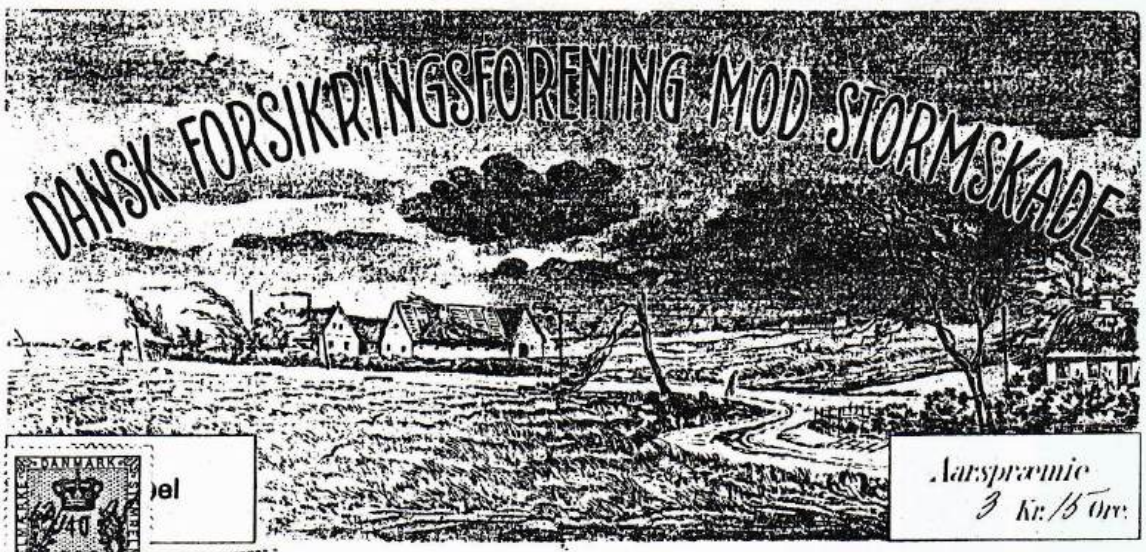

Aarspræmie
3 Kr. 15 Ore.

DANSK FORSIKRINGSFORENING MOD STORMSKADE

Police № 149224

Foreningen erkender herved i Henhold til den modtagne Begæring at have forsikret de Bygninger som paa denne Police er anført.

Forsikringstageren er:

Landmand Peter Clausen Iversen
Bjerndrup pr. Gårding St. — Gårding Sogn Ribe Amt

Forsikringsstedets Matr. № er [redacted] af

Under Assurancen er indbefattet:

Behaelse Stald forsikret i I Klasse B.	for	5.000 Kr.
Lade	"	2.000 "
Svine og Tørvehus	"	2.000 "

Forsikringen er fortløbende i 5 Aar og kan tidligst opsiges til Ophør den 31-5 1933

Ialt 9.000 Kr.

Forsikringen, er i et og alt undergiven Bestemmelserne i Foreningens Love og de omstaaende Forsikringsbetingelser.

Aarhus, den 12 Januar

H. Peters

Laursen
Direktør

Forklaring.

over de forandringer, som fra den første forordning om fællesskabets ophævelse af 20. december 1758, og indtil årets udgang 1784, er foretagen ved Bramminegårds Hovedgård og dertil hørende bøndergods, dels ved at have ophævet fællesskabet, og ellers ved anden nyttig indretning til gård og godsets forbedring.

Besvarelse på de fremførte spørgsmål ved det højlovlige rentekammerskrivelse af 12. februar 1785.

Bekendtgørelse fra Amtshuset ved Ribe. Dateret den 16. ditto.

Bjerndrup Bye
Bramminge ene Lods-
ejer dens hartkorn
er - 17 Tdr. 1 Fd. 1 Alb.
Beboes af
6 Bønder
1 Huusmand med
Hartkorn.

a: Denne bye blev udskiftet1782 af fællig aggermark fra Nørre Gørding, og er ellers fra forrige tider gjort lige af hartkornet, hvorefter agermarken er delt tægtevis imellem dem.

b: De 6 bønder har hver hartkorn: ager og eng 2 tdr. 6 skp. 2 fdk. 0 alb.
og husmanden 0 - 1 - 1 - 1 -

c: Ingen skov, og grunden til ungskovs opelskning ansees utjenlig.

d: Har ingen jordløse huse.

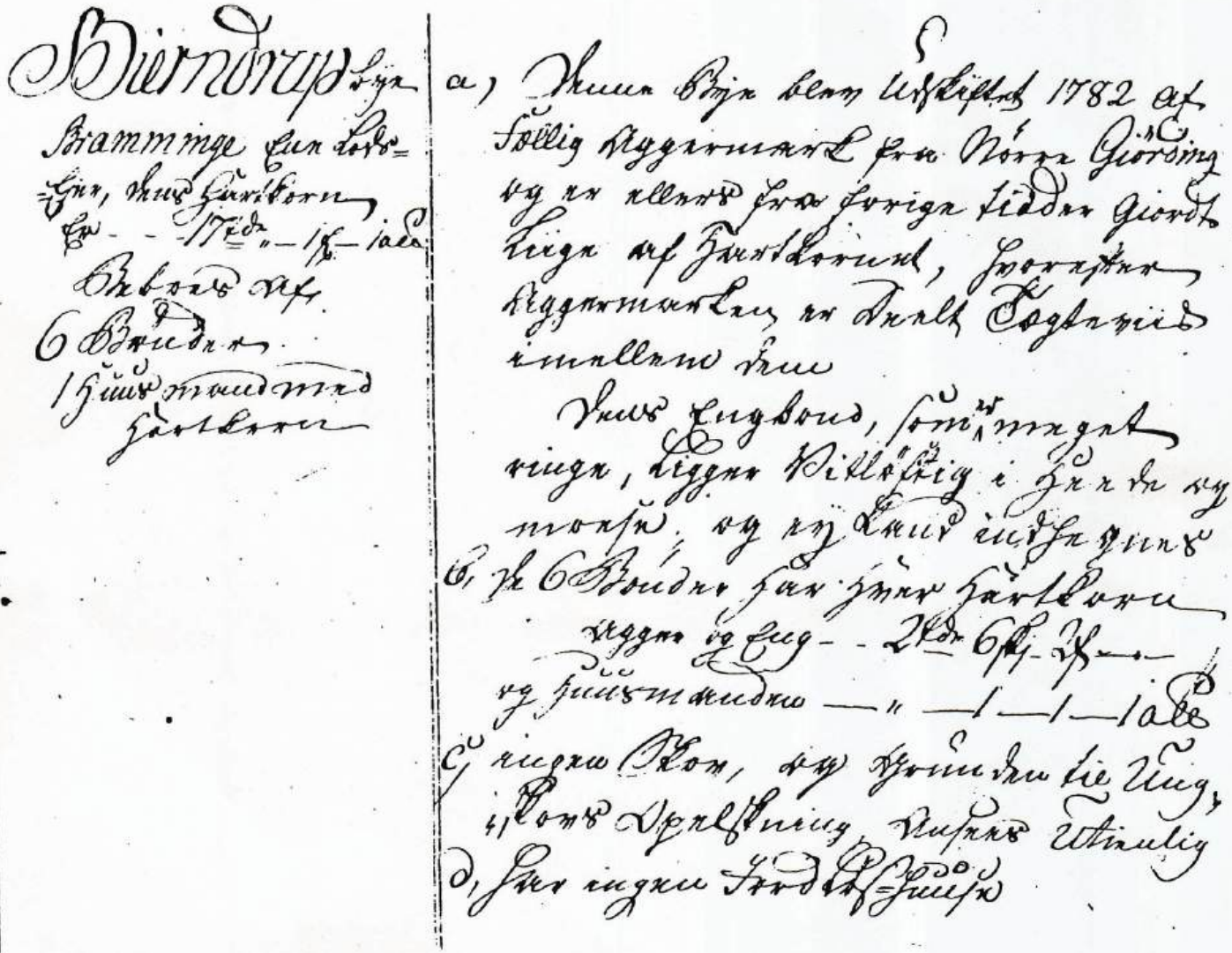



Varhovej 8 "Toftegård" 7^{d} 8^{d} m.fl.

Skøde: Underskrevne Peder Lauridsen sælger og skøder herved fra mig og arvinger til Peter Nielsen Bennedsen, den mig tilhørende ejendom i Bjerndrup, Gørding sogn med bygninger, disses mur og sømfaste dele, kakkelovne, Komfur og med jorder af matr.nr. 7^{d} Bjerndrup af hartkorn 2 skp. 1 fdk. 1 1/4 alb. og matr.nr. 8^{d} Bjerndrup af hartkorn 0 skp. 3 fdk. 1 1/4 alb., med anpart i kirke og kongetiende og med besætning, inventarium, avl, afgrøde, gødning og andet rette tilhørende og tilliggende. - Og da købesummen 7.000 kr. nævner syv tusinde kroner er berigtiget, så skal ommeldte ejendom herefter følge og tilhøre Peter Nielsen Bennedsen, som hans fuldkomne, uigenkaldelige og uindskrænkede ejendom, med samme rettigheder og byrder hvormed den har tilhørt mig, og under mit hjemmelsansvar efter loven. - Det bemærkes: - 1 - Køberen tiltræder 1 maj d.å., men det solgte står fra dato for køberens regning og risiko, så han i ulykkestilfælde tilkommer assuranceerstatningen til anvendelse af lov og vedtægt. - 2 - Sælgeren bliver boende til 1 maj d.å. og skal passe ejendommens kreaturer, som om det var hans eget gods. Han må have indtægten af mælk leveret til mejeriet indtil 1 maj d.å., og overskud af den af ham leverede mælk, men andel i reservefonden tilkommer køberen. andel i slagteriet i Esbjerg, hvis der er nogen, kommer tilkommer køberen. Skatter svarer køberen fra 1 maj. - 3 -Af inventarium, herved forstås avlsredskaber, tilkommer sælgeren nogle mindre dele ved tiltrædelsen. - 4 - På rørligt gods falder af købesummen 2.500 kr. - Anmeldelse frafaldes om medforhæftelse af lejeret for Jens Tonnesen. - p.t. Holsted den 14 februar 1905. Peter Lauridsen Tinglæst 17-02-1905...

Skøde: Underskrevne Hans Sørensen Lund, sælger og skøder herved fra mig og arvinger til Peder Lauridsen i Bjerndrup, den mig ifølge skøde tinglæst 17 april 1903, tilhørende ejendom i Tange med bygninger, disses mur og sømfaste dele, kakkelovne, komfur og med jorder af hartkorn 1 fdk. 1 alb. samt med avl, afgrøde, besætning og inventarium. - Og da købesummen 2.750 kr. er berigtiget, bl.a. ved at køberen overtager og fra 1 april d.å. at regne forrenter m.m. pantegælden til Husmandskreditforeningen, så skal ommeldte sted herefter følge og tilhøre Peter Lauridsen som hans fuldkomne, uigenkaldelige og uindskrænkede ejendom, under mit hjemmelsansvar efter loven, mod at han fra 1 april d.å. svarer skatter og afgifter. - Det købte står fra dato for køberens regning og risiko, mod at han tilkommer assuranceerstatning. - Køberen hæver indtægten fra tiltrædelsen, men tilkommer reservefonden i mejeriet. Han tilkommer mergelret i matr.nr. 1^{b} Tange med årlig afgift 33 kr.. - p.t. Holsted den 14 februar 1905, med bemærkning matr.nr. er 1^{l} Tange Hans Sørensen Lund.- Timglæst 17-02-1905 ...

Varhovej 8. matr. nr. 7^{d} m. fl. " Toftegård ".

	Ejer.	Hustru.
1859	Peder Laustsen, Lejer	ugift
1873	-- --- , Ejer	Kirsten Marie Pedersen
1879	-- --- Skøde på 8d	
1905	Peder Nielsen Bennedsen	Wilhelmine Malinowsky
1913	Carl Chr. Thomsen	Hedvig Thomsen
1930	-- -- --- Skøde på 1a Lourup	
1950	Hedvig Thomsen, Enke	
1958	Anders Thomsen, Søn	Hedvig Thomsen
1985	Ove Radmar	

Peter Lauridsen (Laustsen) f. 27-09-1834, søn af gårdejer Laust Hansen, der var ejer af gården matr.nr. 8^{a} Bjerndrup (nuv. Bjerndrupvej 14) opførte denne ejendom på en lejet parcel i Øster Bjerndrup med lejeret til jorden og skøde på bygningerne, men i 1873 (tinglæst 1874) købte han jorden og fik skøde på hele gården, matr.nr. 7^{d} Bjerndrup. I 1879 købte han parcellen matr.nr. 8^{d} som han lagde til gården, hvorefter han i 1905 solgte den til P. N. Bennedsen og købte en mindre ejendom i Tangeriis. - Carl Christian Thomsen overtog gården 1913, og han øgede gårdens areal med matr 1^{a} Lourup, der tidligere havde hørt under præste-embedet. - Efter Carl Chr. Thomsens død, drev enken Hedvig Thomsen gården videre ved sønnen Anders Thomsens hjælp, han var ugift, men efter at han var blevet gift med Hedvig Thomsen fra Lourup, overtog de gården i 1968. Anders Thomsens helbred var imidlertid ikke godt, og i 1985 solgte de gården og købte hus i Gørding, Østergårdsvej 4. - Ove Radmar overtog gården efter dem, og han ejer den stadig.

Skøde - Underskrevne Adser Christensen af Bjerndrup tilstår at have solgt og afhænder, ligesom jeg herved tilskøder Peder Lauridsen, Bjerndrup, det mig ifølge skøde tinglæst den 25 april 1873 tilhørende sted parcellen matr.nr. 7^{d} Bjerndrup, der ifølge indenrigsministeriets udstykningsapprobation af 5 april 1862 er ansat til Hartkorn 2 skp. 1 fdk. 1 3/4 alb. gl.skat 1 rdl. 43 sk., og er tilladt solgt enten til bebyggelse eller forening med anden belejlig beliggende ejendom. Med parcellen følger forholdsmæssig andel efter hartkornet i sognets kongetiende - Den i indenrigsministeriets udstykningsapprobation stillede alternative betingelse er opfyldt derved, at den solgte parcel er forsynet med bygninger hvorpå køberen har haft særskilt skøde tinglæst den 2 december 1859. - Den akkorderede købesum 400 rigsdaler rigsmønt er betalt og berigtiget, og parcellen matr.nr. 7d Bjerndrup med anpart konge-korntiende skal derfor for eftertiden følge og tilhøre køberen som lovlig og velerhvervet ejendom, hvortil jeg bliver hans hjemmelsmand efter loven. - p.t. Holsted den 12 januar 1874.- Adser Christensen.- Tinglæst den 21 juni 1874..

Skøde på tillægsjord. - Underskrevne Jens Christian Sørensen (nuv. Bjerndrupvej 14) sælger og skøder herved til Peder Lauridsen i Bjerndrup til forening med hans sted matr.nr. 7^{d} Bjerndrup, som grænser ind til den mig efter skøde læst 21 december 1855 tilhørende den 1 december 1857 udstykkede parcel matr.nr. 8^{d} Bjerndrup af hartkorn 3 fdk. 1 1/4 alb. gl.skat 47 sk., med anpart i konge og kirketiende, præstetiende svares med 1 fdk. rug. - Og da købesummen 700 kr. er berigtiget, så skal parcellen herefter tilhøre køberen som lovlig erhvervet ejendom, med de samme rettigheder og byrder hvormed den har tilhørt mig under mit hjemmelsansvar efter loloven. - Det bemærkes: - 1 - Køberen har modtaget parcellen og svarer fremtidig alt hvad svares bør. -2 - Han skal respektere hæftelsen af aftægten til Laurits Hansens enke efter kontrakt læst den 10 januar 1857. - Under min hånd vidnefast p.t. Holsted den 3 juni 1879. - Jens Chr. Sørensen. - Til vitterlighed: Clausen Petersen. - Imod dette skødes tinglæsning vides intet at erindre. - Ribe Stiftamt den 7 juni 1879.- Nielsen.
Tinglæst den 13 juni 1879 - 1 kort forevist. - Uden anmærkning.

Peter Laustsen, i daglig tale kaldet Peter Østergaard, deltog i krigen 1864. Han mødte til krigstjeneste d. 7. december 1863, en måned efter han havde mistet sin hustru, Sidsel Marie Eskesen, datter af sognefoged Eske Gregersen i Nørå. Hun døde i barselsseng efter at have født tvillinger, der også døde, og han har udtalt, der ikke var meget at komme hjem til igen. Han var med i kampene ved Dybbøl og kom til Sølvgades Kaserne i København, da Sønderjylland blev opgivet. Herfra blev han hjemsendt d. 17. august 1864. I året 1876 blev han tildelt erindringsmedaljen for deltagelse i krigen 1864.

Hæren.

Erindringsmedaille for Deeltagelse i Krigen 1864.

Ifølge Kongelig Resolution af 10de Juni 1875 er der indstiftet en Erindringsmedaille for dem, der enten i Hærens eller i Flaadens Tjeneste have deeltaget i Kampene for Fædrelandet 1848—50 og 1864. Der præges en Medaille for dem, som have deeltaget i Krigen 1848—50, med Brystbillede af Høisalig Kong Frederik VII, en Medaille for dem, som have deeltaget i Krigen 1864, med Brystbillede af Kong Christian IX, og en Medaille for dem, som have deeltaget i begge Krigene, med begge Kongers Brystbilleder. Medaillen tildeles Enhver, som i et af Aarene 1848, 1849 og 1850 eller i 1864 har staaet ved en Afdeling (Institution), medens denne var paa Krigsfod (Feltfod), eller som har været udcommanderet med et i Anledning af Krigen udrustet Skib, dog kun forsaavidt den Paagjældende ikke har udstaaet Strafarbeide eller ved Dom er funden skyldig i et i den offentlige Mening vanærende Forhold. Den bæres paa venstre Bryst i et rødt Baand med hvide Striber; Baandet maa ikke bæres uden i Forbindelse med Medaillen. Ved Dødsfald tilfalder Medaillen den Paagjældendes Arvinger.

Enhver, **som i Hæren har deeltaget i Krigen 1864**, og som i Henhold til Foranstaaende anseer sig berettiget til at erholde Erindringsmedaillen og ønsker at modtage den, anmodes om paa vedstaaende Schema at besvare de der fremsatte Spørgsmaal saa nøiagtigt som muligt og derefter at indsende Schemaet umiddelbart til Krigsministeriet i medfølgende Konvolut, efterat de paa denne attraaede Oplysninger om Afsenderen ere tilføiede. Er den Paagjældende i Besiddelse af sin Afregningsbog (Skyldbog), anføres den bilagt Schemaet; den vil da blive tilbagesendt med Medaillen. Schemaets Indsendelse til Krigsministeriet kan ske uden Erlæggelse af Postpenge, dog kun forsaavidt Afsenderen paa Konvolutens Forside egenhændig skriver sit Navn under „Aføsket Erklæring".

Indsendelsen af dette Schema betragtes tillige som en Erklæring om, at den Paagjældende hverken har udstaaet Strafarbeide eller ved Dom er funden skyldig i et i den offentlige Mening vanærende Forhold.

Krigsministeriet, Januar 1876.

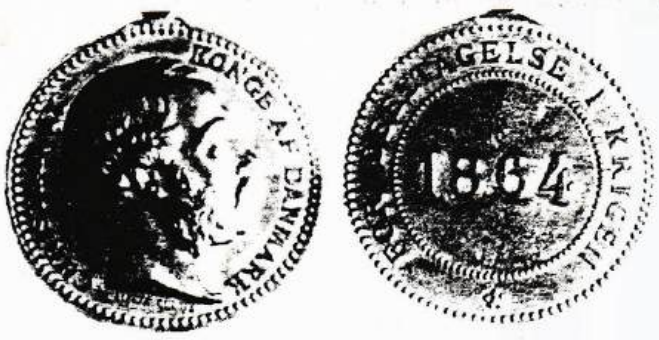

Spørgsmaal.	Svar.
Hvad er Deres fulde Navn?	Peder Laustsen.
Hvilken Dag og hvilket Aar er De født?	født d. 27 September 1834.
I hvilket Aar har De deeltaget i Krigen?	1863 - 64
Ved hvilken Afdeling (Institution) tjente De dengang?	6 Regiment
Ved hvilket Compagni, Escadron eller Batteri stod De?	4 Compagni
Hvilket Numer havde De?	167
Fra og til hvilken Dag var De tjenestegjørende?	fra 7. December k. 3 til 17. August 64
Tjente De som Menig eller som Befalingsmand?	Menig
Blev De saaret i Krigen? Naar?	Nej
Har de ligget paa Lazareth? Paa hvilket?	Ja paa Lotsgadens Kaserne
Blev De fangen i Krigen? Naar og hvor?	Nej
Har De Pension eller Invalidforsørgelse? Hvilket Numer har Deres Pensionsbrev?	Nej
Er De Medlem af „De danske Vaabenbrødres Selskab"? I hvilken af dettes Afdelinger i hvilket Numer staaer De?	Nej
Hvilken er Deres nuværende Stilling?	Husmand
Hvor har De nu Vopæl? (Hvis De ikke boer i en Kjøbstad, bedes Amt, Herred, Sogn og By opgivet).	Bjerndrup. Ribe Amt. Gjørding Herred og Sogn
Hvilken er Deres nuværende Adresse?	Peter Laustsen Bjerndrup Gjørding Sogn over Holsted

Bevilliget
[illegible]



Varhovej 10 - matr.nr. 7^e 8^e 7^f Bjerndrup

Skøde

Matr.nr. 7f Bjerndrup Jeg underskrevne, Villads Pedersen af Bjerndrup, Gørding sogn, tilstår herved, at jeg har solgt og herved skøder til Gørding-Vejrup præstembede, af den mig ifølge skøde af 22 juni 1874, tinglæst den 3 juli samme år tilhørende ejendom matr.nr. 7e Bjerndrup ved indenrigsministeriets tilladelse af 28 juli 1874 afsatte parcel matr.nr. 7f, der er uden hartkorn, gammelskat og tiendebyrde. - Og da den akkorderede købesum 400 kr. er berigtiget, hvorfor kvitteres, så skal ovennævnte parcel matr.nr. 7f herefter tilhøre Gørding-Vejrup præsteembede med hvis jorder den herved forenes, med alle sammes tilkommende rettigheder og byrder under mit hjemmelsansvar. - Det bemærkes at køberen må tåle, at parcellen i forening med matr.nr. 7a, 7c og 7d står under forhæftelse for lejekontrakter til Jens Thomsen, Peder Chr. J.Bolding, Peder Hjort Hansen og Søren Christensen, tinglæst 19-1-1844, 8-11 1844, 4-7-1854, 7-1-1859, 2-12-1859, 13-1-do. Disse lejeforhold vedkommer forøvrigt ikke jordene under den solgte parcel, idet dennes ejer kun har at tåle hæftelser. - Under min hånd vidnefast Bjerndrup den 23-4-1874. Villads Pedersen. - Til vitterlighed: Bolding, B. H. Møller, hrr pastor Høgh har i anledning af handelen betalt 1 mark til den fri fattigkasse. - Gørding skole i april 1875. B. H. Møller. - tinglæst den 16 april 1875..

Lejekontrakt: Underskrevne Villads Pedersen af Bjerndrup, Gørding sogn, bortlejer herved til Gørding-Vejrup sognekald af den mig ijfølge tinglæst den 3 juli 1874 tilhørende ejendom matr.nr. 7e Bjerndrup en moselod på 3 skæppe land, beliggende i det nordøstlige hjørne af nævnte min ejendom, således som denne lod er sognepræsten påvist og af ham er tagen i brug og besiddelse. 2 - Lejetiden er 28 på hinanden følgende år fra 11 juni 1874 at regne. - 2 - Jorden må af sognepræsten bruges til tørveskjæring og klynekastning.som han vil og kan. - 4 - Den godtgjørelse, sognepræsten skal give mig engang for alle, nemlig 200 er mig betalt, hvorfor kvitteres, og ydes forøvrigt intet af sognepræsten i det nævnte tidsrum. 5 - Den herved stiftede lejeret ..... Pr. i min ovennævnte ejendom matr.nr. 7e Bjerndrup næstefter derpå hvilende hæftelser. - 6 -Nævnte moselod falder ved lejetidens udløb tilbage til udlejeren eller stedets ejer i den stand hvori den til den tid befindes. - 7 -Jeg, sognepræst Peter Høgh i Gørding erkender herved, at jeg i henhold til kirkeministeriets resolution til Ribe Stiftsøvrighed af 27 juli 1874 har indgået nævnte lejekontrakt. Gjørding præstegård den 30 marts 1875. - Villads Pedersen. Peter Høgh. - Til vitterlighed. Bolding Møller. - Tinglæst den 16 april 1875.

Varhovej 10. matr. nr. 7^{e} m. fl.

	Ejer.	Hustru.
1854	Mads Mortensen	Sidsel Marie Madsen
1866	Sidsel Marie Madsen, Enke	
1866	Morten Madsen	Ane Margrethe Madsen
1873	Adser Christensen	Sidsel Nielsen
1874	Villads Pedersen	Marie Kathrine Jørgensdatter
1895	Peder Johansen Villadsen	Marie Klodt
1917	Jens Sørensen Nielsen	?
1919	-- --- --- Skøde på 8e	
1925	Peder Emil Adsersen	Helga Adsersen
1941	Olaf Jensen	Grethe Jensen
1986	Steffen B. Lund, Mekaniker	

Denne parcel hørte indtil 1874 under gården matr.nr. 7c Bjerndrup (nuv. Rebelsigvej 3), men havde siden 1859 været udlejet til Villads Pedersen, der havde forsynet den med bygninger, men da Adser Christensen overtog gården 7c, solgte han parcellen 7e til lejeren Villads Pedersen. En senere ejer, Jens Sørensen Nielsen, købte 1919 matr.nr. 8e Bjerndrup som han lagde til ejendommen. Sælgeren af denne parcel var Conrad Albert Schmidt, der på det tidspunkt ejede ejendommen nuv. Varhovej 17. En lille moselod, matr.nr. 7f Bjerndrup, der i sin tid ejedes af Gørding-Vejrup præsteembede hører nu også til ejendommen, denne lod lå uopdyrket hen i mange år, først efter 1940 blev den opdyrket..

Skøde: Undertegnede Adser Christensen af Bjerndrup tilstår herved at have solgt og afhændet til husmand Villads Pedersen af Gørding de jorder han ifølge kontrakt tinglæst den 7 januar 1859 har haft i leje fra matr.nr. 7c Bjerndrup, og som nu ifølge ministeriets approbation af 5 april er under 7e udstykket og skyldsat for hartkorn 2 fdk. 2 3/4 alb. gl.skat 43 sk. hvilken parcel jeg ejer ifølge skøde tinglæst den 25 april 1873. - Med parcellen, der af køberen forlængst er bebygget, følger anpart efter hartkornet i Gørding Sogns kongetiende. - Og da købesummen 300 rigsdaler rigsmønt er kontant betalt og berigtiget, så skal anførte parcel for eftertiden følge og tilhøre køberen som hans lovlige og velerhvervede ejendom med de samme herligheder, rettigheder, pligter og byrder hvormed jeg har ejet samme, under mit hjemmelsansvar efter loven
Det bemærkes: Køberen, der har overtaget parcellen, svarer skatter og afgifter af samme, for såvidt de forfalder efter i dag. - 2 -Præstekorntiende udgør 1 fdk. rug in natura. - 3 - Køberen må tåle, at parcellen i forening med matr.nr. 7a, 7c, og 7d står under forhæftelse for lejekontrakter til Jens Tonnesen, P. Chr. Bolding, Peder Hjort Hansen, Peder Lauridsen og Søren Christensen, tinglæst 19 januar 1844, 8 november s.å., 4 juli 1851, 7 januar 1859, 2 december s.å. og 13 januar 1860. - Disse kontrakter vedkommer aldeles ikke jordene under denne parcel, dens ejer har kun at tåle hæftelsen. - Under min hånd vidnefast den 22 juni 1874. - Imod dette skødes tinglæsning vides intet at erindre. Ribe stiftamt 27 juni 1874.-Tinglæst 3 juli 1874.

Grethe og Olaf Jensen overtog ejendommen i august 1940 (tinglæst 1941), det var et husmandsbrug (nu hedder det familiebrug), hvor familien ved fælles hjælp levede godt på 12,4 ha.og samtidig foretog store udvidelser af bedriften. Efter 46 år (1986) solgte de ejendommen og flyttede til Gørding, Kirkevej 7. Ejendommen er stadig intakt men drives nu som deltidslandbrug.



"Luttenborg" Rebelsigvej 4, Bjerndrup

Skøde: Underskrevne Hans Peter Madsen af Bjerndrup tilstår at have solgt og afhænder, ligesom jeg herved skøder til min søn, Thomas Madsen, den mig tilhørende ejendom i Gørding sogn bestående af: matr.nr. 8^{b} Bjerndrup at hartkorn 0 tdr. 5 skp 3 fdk. 0 alb. og matr.nr. 1^{u} Varho af hartkorn 0 tdr. 5 skp. 0 fdk. 1 alb. med derpå værende bygninger, disses mur og nagelfaste tilbehør, derunder indbefattet kakkelovne, komfurer og indmurede kedler, den på ejendommen værende besætning, inventarium og gødning samt brændsel. - Det bemærkes: Matr.nr. 1^{u} Varho er med matr.nr.1^{e} medforhæftet for: forening af 24 juni 1859 om en vej. - ret for 1^{d} til klyne og for 1^{e} til klyne og mergel efter deklaration af. 28 marts 1879. - Bestemmelse i skøde for matr.nr. 1^{q} tinglæst 8 februar 1907 om skelrettelse. - Køberen overtager straks ejendommen, men foreløbig bliver sælgeren boende. - Købesummen er akkorderet til 24.000 kr. nævner fire og tyve tusinde kroner, som køberen berigtiger således: Han overtager, tilsvarer og forrenter de i ejendommen indestående prioriteter til vest og sønderjydsk Kreditforening 7-1 afd. nr. 317 af oprindeligt beløb 10.000 kr., hæftende på matr.nr. 8^{b} Bjerndrup, - til samme serie og afdeling nr. 354 hæftende matr.nr. 1^{u} Varho af oprindeligt Beløb 2.800 kr. - på begge ejendomme til Jydsk Landhypotekforening ifølge obligation tinglæst 19 marts 1920 5.600 kr. - til Knud Jepsen Madsen m.fl. ifølge skadesløsbrev tinglæst den 16 januar 1914 oprindeligt 3.000 kr. - resten 2.500 kr. er berigtiget på anden måde, navnlig ved kontanter, og ejendommen som den foran er beskrevet med tilbehør skal derfor for eftertiden følge og tilhøre køberen som lovlig velerhvervet under mit hjemmelsansvar efter loven. Ejendommen er ansat tik ejendomsskyld 16.500 kr.., og vi erklærer på tro og love, at dens værdi i handel og vandel ikke overstiger 18.000 Kr., og at det medfulgte løsøre ikke overstiger 6.000 kr - Bygningsassurancen er 13.500 kr. - arealets størrelse er 29½ tdr. land. - Til bekræftelse med vidnefast underskrift p.t. Holsted den 25 november 1921. Hans P. Madsen. Thomas Madsen. Til vitterlighed: Ingeborg Fyhn. Schmidt. Tinglæst den 9 december 1921.

Thomas Madsen var født den 1-6-1899. - Han døde allerede i 1941, og hans hustru, Asta Madsen, solgte året efter gården til Laurids Callesen, der efter ca. 25 år solgte den til nuværende ejer Ella og Gert Clausen, og der er siden købt flere arealer til gården, bl.a. jorden fra den nu nedlagte ejendom matr.nr. 1^{s} Varho (Varhovej 5), og matr.nr. 1^{q} Varho..

Rebelsigvej 4. matr. nr. 8[b] m. fl. "Luttenborg".

	Ejer.	Hustru.
1891	Søren Mikkelsen Jensen	Elisabeth f. Andersen
1893	Iver Hansen Schmidt	
1913	Christen Christensen Bak	
1914	Hans Peter Maden	Marie Dorthea f. Nielsen
1916	-- --- --- Skøde på 1u Varho	
1921	Thomas Madsen	Asta Madsen
1941	Asta Madsen, Enke	
1942	Laurids Callesen	Marie Callesen
1966	Gert Clausen	Ella K. Clausen

Iver Hansen Schmidt, havde opført gårdens bygninger på lejejord fra matr.nr. 8[a] Bjerndrup nuværende Bjerndrupvej 14, og efter at han i 1893 også var blevet ejer af jorden, solgte han i 1913 gården til Christen Christensen Bak med bygninger, besætning, avl og løsøre for 8.600 kr. Chr. Christensen Bak solgte den igen inden der var gået et år til Hans Peter Madsen fra Lervad, købesummen var 10.700 kr. Sælgeren havde til handelsmand Jens Jeppe Hansen, Gørding solgt 2000 alen mergel, hvoraf de 1200 var opgravet men ikke bortkørt, og køberen af mergelen skal have ret til at opgrave resten, men mergelen skal dog være bortkørt inden 1 november d.å. Salget af gården tinglæst den 10 januar 1914. - Gårdens jorder grænsede ind til en mark, matr.nr. 1s Varho, der ejedes af handelsmand Jens Jeppe Hansen, og denne solgte 1916 en parcel deraf til Hans Peter Madsen (mat.nr. 1u Varho). - Køberen måtte respektere en vej, tinglæst den 2-6-1859 - Ret for 1[d] og 1[e] til klyne, og for 1[e] tillige mergel. - Bestemmelse tinglæst den 8-9-1907 på 1[q] om skelrettelse.- Denne handel blev tinglæst 1916.

Skøde

Den Parcel, matr.nr. 8[b] Bjerndrup af hartkorn 5 skp. 3 fdk. gl.skat 6 kr. 64 øre, som den 24 december 1846 er udlejet fra min, Søren Mikkelsen Jensens gård i Bjerndrup til P. Chr. J. Bolding, og dernæst af denne fremlejet således at den nu er i hånden på Iver Hansen Schmidt, denne parcel, som er bebygget og bygningen særskilt skødet Schmidt, sælger og skøder jeg herved fra mig og arvinger til bemeldte Iver Hansen Schmidt med samme rettigheder, herligheder , pligter og byrder hvormed den har tilhørt mig, og under mit hjemmelsansvar efter loven.

Og da købesummen 200 kr., nævner to hundrede kroner, er berigtiget, så skal bemeldte matr.nr. 8[b] Bjerndrup herefter følge og tilhøre Iver Hansen Schmidt, som hans fuldkommen uigenkaldelige og uindskrænkede ejendom med samme ret og adkomst, hvormed den har tilhørt mig, og under mit hjemmelsansvar efter loven. - Det bemærkes - 1 - Køberen svarer skatter, tiende og afgifter af hartkornet fra 1 maj dette år, eller fra den dag indtil hvilken lejeafgiften er betalt, og lejeafgiften falder følgelig bort samtidig. - 2 - Præstetiende er 2 skp. rug. - 3 - Der medfølger anpart i konge og kirketiende efter hartkornet, hvorfor køberen betaler særskilt en købesum efter 2 uvildige mænds skøn, men ikke over 25 kr. - Under min hånd vidnefast - Søren Mikkelsen Jensen.

Til vitterlighed: Clausen. Jørgensen. - Med bemærkning at ministeriets udstykningsapprobation er dateret den 1 december 1857. - Fra amtets side haves intet at erindre mod dette skødes tinglæsning. Ribe Stiftamt den 2-9-1893 - Tinglæst den 8 september 1893.



Varhovej 17 matr.nr. 8^{c} Bjerndrup m.fl.

Skøde 1898: Underskrevne Mads Andersen sælger og skøder herved fra mig og arvinger til Christen Sørensen, den mig tilhørende ejendom i Bjerndrup, Gørding sogn, med bygninger, disses mur og nagelfaste dele, kakkelovne, komfur, med jorder af hartkorn under matr,nr. 8^{c} 1 skp 3 fdk. 1/4 alb. gammelskat 2 kr. 08 øre, matr.nr. 10^{e} 1 fdk. 3/4 alb. gl.skat 0 kr 26 øre, og matr.nr. 10^{f} 2 fdk. 0 alb. gl.skat 39 øre, med anpart i kirketiende og kongetiende og med besætning, inventarium, avl, afgrøde og gødning, samt stedets indbo og andet rette tilhørende og tilliggende, alt overensstemmende med min den 1 oktober og 16 juni 1893 tinglæste skøder. - Og da køberen har forpligtet sig til at give mig og hustru Dorthea Marie Kristensen aftægt for vor livstid af værdi for 5 år for 1.000 kr., og han overtager og fremtidig forrenter pantegælden 2.800 kr. til vest og sønderjydsk Kreditforening, så skal ommeldte ejendom herefter følge og tilhøre køberen Christen Sørensen som hans fuldkomne, uigenkaldelige og uindskrænkede ejendom med samme ret og adkomst som den har tilhørt mig, under mit hjemmelsansvar efter loven. - Det bemærkes: - 1 - Om den nævnte aftægt oprettes må jeg eller eventuelt min hustru ønsker det lovformelig aftægtskontrakt som skal gives prioritet i alt det solgte næst ovennævnte kreditforeningsgæld. - Indtil kontrakten oprettes, tager vi bolig i en stue i stedet med fælles forstue med ejeren, hvilken stue han skal holde opvarmet, og føden tager vi sammen med ham og hans familie og ved hans bord, og den skal altid være god og rigelig, hvortil han skal levere os fornøden seng og sengeklæder, kort sagt, han skal give os al livets nødtørft i enhver henseende. - Denne hans forpligtelse og pligt til at udstede aftægtskontrakt til os eller den længst levende prioriteres herved i det købte sted med besætning, inventarium, avl, afgrøde og gødning samt assurance næstefter kreditforeningsgælden. - Aftægtskontrakten, når den oprettes, skal bestemme vort nødtørftige behov i alle henseender, og indrettes efter vort ønske og vor anvisning, dog at køberen kan appelere hvad vi bestemmer til et skøn, som udøves af 2 upartiske mænd, hvoraf vi hver nævner en, og mændene selv en opmand. - Værdien af aftægten vil ikke årlig overstige 200 kr., og da skødet må stemples efter byrden af aftægten, kan aftægtskontrakten oprettes på ustemplet papir. - 2 - Udenfor pantegælden betaler køberen 400 kr.. - På rørligt gods falder af købesummen 1.500 kr. - 3 - Vi tager til brug på aftægten hvad vi vil af stedets indbo køkkentøj m.m.
p.t. Holsted den 24 maj 1898. Christen Sørensen. Mads Andersen. - Vidner Lauridsen. Andersen
Som beskikket kurator for Chr. Sørensen, Bjerndrup, den 24 maj 1898. P. Lauridsen.
Tinglæst den 3 juni 1898. - kuratorbeskikkelse forevist. - Uden anmærkning.

Løbenr.. 1328. 15-09-1922. - skøde: Undertegnede Konrad Albert Christian Schmidt, Bjerndrup, sælger skøder og endelig overdrager herved for mig og arvinger til Niels Hansen Pedersen, Ilsted således skyldsat : Matr.nr 8^{c} Bjerndrup, Gørding sogn af hartkorn 1 skp. 3 fdk. 3/4 alb.- matr.nr. 10^{e} samme sted 1fdk. 3/4 alb. og 10^{f}sammested 2 fdk. 0 alb. med påstående bygninger, disses mur og nagelfaste tilbehør, besætning, inventarium, avl, afgrøde, gødning og brændsel.- Købesummen 25.500 kr. og berigtiges ved, at køberen på egen regning og risiko fra 11 juni termin 19922 overtager, forrenter og afdrager gælden til kreditforeningen af jydsk Landejendomslån -8.000 kr., hvad herpå er afbetalt såvel som andel i reservefond samt administration kommer køberen tilgode. - Kontant i dag er betalt 5.500 kr. - mens obligation eller gældsbevis udstedes for resten - 12.000 kr. - Overtagelsen sker i dag o.s.v - Holsted den 8 september 1922.
Niels Hansen Pedersen. - Konrad Schmidt. - Tinglæst den 15 september 1922. - Gebyr 66 kr. 25 øre.

Varhovej 17. matr. nr. 8^c 10^e 10^f.

	Ejer.	Hustru.
1858	Mads Andersen	Anne Johanne Jensen
1893	--- --- Skøde på 10e og 10f	
1898	Christian Sørensen	?
1902	Lars Nielsen	?
1904	Chr. P. Pedersen	Karoline Pedersen
1908	Theodor Severinsen	?
1909	Hans N. Knudsen	Margrethe Knudsen
1912	Søren Johansen Sørensen	?
1912	Peter Hansen, Holsted	Ellen Kristensen
1913	Conrad Albert Schmidt	?
1922	Niels Hansen Pedersen	?
1931	Harald Chr. Pedersen	Maja f. Juulsen
1960	Ove Pedersen	Thora Pedersen
1985	Vagn Pedersen	Mona Pedersen
1989	Jes Danhøj	Bente Clausen
1992	Ernst Egert Pedersen	Carina B. Pedersen

Gårdejer Jens Chr. Sørensen, der i 1855 havde overtaget gården, Bjerndrupvej 14, matr.nr.8^a og 10^a, udstykkede en parcel matr.nr. 8^c, som han solgte til Mads Andersen, der opførte bygninger på parcellen. I 1893, 5 år før han solgte ejendommen, købte han 2 parceller ind til ejendommen af Søren Mikkelsen Jensen, der 1892 havde overtaget gården 8^a og 10^a efter sin far Jens Chr. Sørensen. - Mads Andersen solgte den samlede ejendom, 8^c, 10^e og 10^f i 1898 til Christen Sørensen, og fra 1902 til 1913 skiftede gården ofte ejer. - Conrad Albert Schmidt overtog den i 1913, og solgte den i 1922 til Niels Hansen Pedersen fra Ilsted, og han solgte den i 1931 til sin bror Harald Chr. Pedersen, der var gift med Maja Pedersen, datter af gårdejer Niels Juulsen, "Juulsgård" Ilsted. Det var midt i den hårde landbrugskrise i 1930erne, men ved flid og sparsommelighed klarede de krisen, og drev gården dygtigt til 1960, da de solgte den til en søn, Ove Pedersen, og købte en mindre ejendom i Varho; hvor de boede til 1983, hvorefter de flyttede til Gørding. - Conrad Albert Schmidt købte en anden ejendom i Fladsbjerg - Gården ejes nu af Carina og Ernst Egert Pedersen.

Skøde på tillægsjord: I henhold til udstykning af 17 maj d.å. skoder jeg, Soren Mikkelsen Jensen til Mads Andersen til forening med hans sted matr.nr. 8^c Bjerndrup parcellerne matr.nr. 10^e Bjerndrup af hartkorn 1 fdk. 3/4 alb. gl.Skat 26 ore, ½ fdk. rug, og matr.nr. 10^f samme sted af hartkorn 2 fdk. 0 alb. gl.skat 39 ore, ½ fdk rug, med anpart konge og kirketiende efter hartkorn. - og skal disse parceller således folge og tilhore Mads Andersen som hans fuldkomne, uigenkaldelige og uindskrænkede ejendom med samme ret og adkomst, hvormed hvormed de har tilhort mig, og under mit hjemmelsansvar efter loven. - Iovrigt henholdes til kobekontrakten.
p.t. Holsted den 14 juni 1893. Soren Mikkelsen Jensen. - Vidner: Clausen. Chr. Hansen.
Imod dette skodes tinglæsning haves fra amtets side intet at erindre. - Ribe Stiftamt den 17 juni 1893.
Tinglæst den 16 juni 1893. - Et kort forevist. - Uden anmærkning.



Varhovej 13 matr.nr. 8^{f} Bjerndrup m.fl.

Skøde 1909: Da køberen efter foranstående købekontrakt har opfyldt købekontrakten, nemlig ved berigtigelsen af købesummen 5.000 kr. og forlangt sig skøde meddelt, så sælger, skøder og overdrager jeg, Søren Chr. Pedersen, herved til køberne de herrer købmand og gæstgiver Hans Nielsen Mortensen af Gørding Bykro og fiskeriejer P. M. Petersen af Solbakken ved Gørding Mølle den herved ommeldte ejendom, stedet matr.nr.8^{f} 10^{b} og 10^{c} af Bjerndrup, Gørding sogn, af hartkorn 1 skp. 0 fdk. 2½ alb. med derpå stående bygninger med tilbehør af løsøre som er aftalt mellem dem og mig og iøvrigt som i foranstående købekontrakt bestemt, og skal den bemeldte ejendom for fremtiden følge og tilhøre køberen som hans fuldkomne og velerhvervede ejendom, fri for hver mands krav og tiltale, og under mit hjemmelsansvar efter loven. - Dette skøde udstedes iøvrigt i enhver henseende med henhold og under henvisning til foranstående købekontrakt. - Til bekræftelse med min underskrift. - p.t. Holsted den 24 maj 1909. - Søren Chr. Pedersen. - Til vitterlighed: J. Hansen J. Severinsen. - De pr. oktober termin f.å. forfaldne amtstuskatter af fornævnte ejendom er betalte. Vurderingssum til ejendomsskyld 3.000 kr.
Ribe amtstue den 13 juli 1909. B. Jørgensen, fm. Tinglæst 16 juli 1909. - Uden anmærkning.

Mange har haft denne ejendom i kort tid, af ikke landmænd kan nævnes købmand og kroejer Hans Nielsen Mortensen, Nørre Gørding, og manufakturhandler Andreas Christensen, Gørding St. - Husmand Frederik Jessing overtog den i 1927, han havde den i 50 år indtil 1977, da han solgte den til sin søn Kristian Jessing, men da han var håndværker (udlært snedker), opgav han snart landbruget og blev ved sit håndværk. - Ejendommen blev solgt til Bente og Knud Jørgensen, der stadig ejer den.

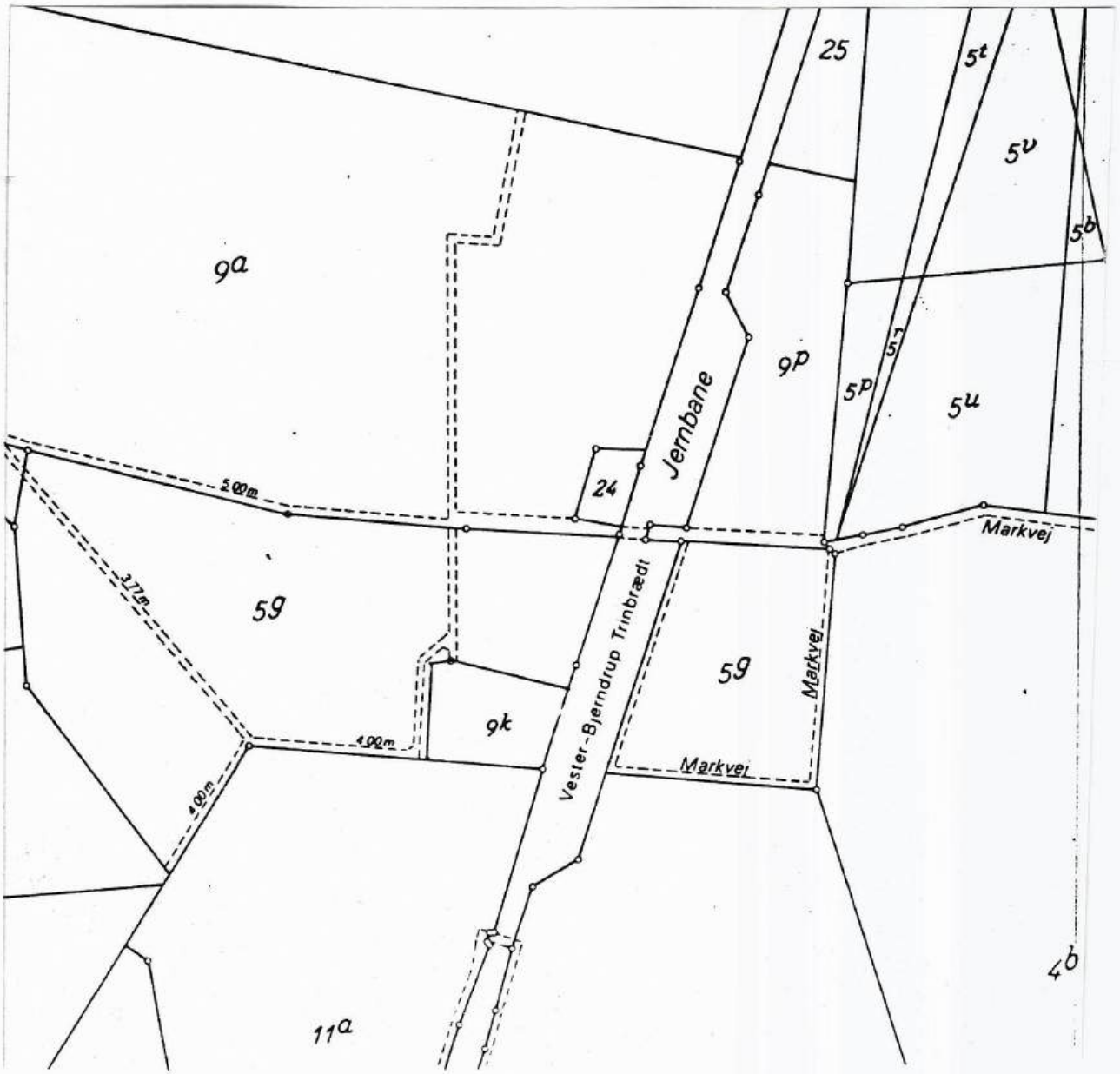



Jernbaneoverskæringen Vester Bjerndrupvej. 1996.

Vester Bjerndrupvej 2. matr. nr. 24.

	Ejer.	Hustru.
	Statsbanerne	
1942	Ejner Gissemann	Magny Gissemann
1945	Mads Madsen	Anna Madsen
1953	Jens Chr Nielsen	Inger Marie Nielsen
1968	Aksel Nielsen	Anne Marie Nielsen
1973	Jørn Klingenberg	Bodil Klingenberg
1974	Niels P. Poulsen	Mona Poulsen
1991	Brian F. Friis	Susanne Eckhaus



Bramming-Grindstedbanen er bygget 1916. Huset, Vester Bjerndrupvej 2, ligger hvor banelinien skærer Vester Bjerndrupvej, det er kendt under navnet "Ledvogterhuset" , men da der aldrig har været noget led der, må bygningen vel have haft en anden funktion?- Umiddelbart før Ejner Gissemann i 1942 købte huset, havde det været udlejet til beboelse. Om huset blev bygget i 1916 eller 1924 har ikke kunnet oplyses, men det er mest sandsynligt at det er bygget 1924, idet der dette år blev eksproprieret jord til banen ved forskellige lodsejere i Vester Bjerndrup. Vester Bjerndrupvej 4, matr.nr. 9^{a}, måtte afgive 2 fdk. 0 3/4 alb., matr.nr. 9^{b} og 11^{a} afgav hver 1 ½ alb. mens 9^{k} , Vester Bjerndrupvej 5, måtte afgive 2 alb. - Ledvogterhuset ligger på den jord, der er udstykket fra 9^{a}, som afgav ca. halvdelen af den eksproprierede jord. - Der var et trinbrædt (holdeplads) i Vester Bjerndrup, hvilket vil sige at man kunne standse toget ved at række en arm ud, hvorpå man kunne stige på toget, og det kan vel antages at dette trinbrædt blev oprettet samtidig med ekspropriationen i 1924. Hvornår trinbrædtet blev sløjfet vides ikke med sikkerhed, men det var der i hvert fald langt op i 1950^{erne}, og det kan vel tænkes at lysreguleringen er installeret samtidig hermed. - Toget er nu udelukkende et godstog, der ikke længere kører med passagerer, men ledvogterhuset ligger der stadig, det har siden 1942 været privatejet, og ejes nu af Susanne Eckhaus og Brian F. Friis.

Rebelsigvej 1 matr.nr. 7^{b} og 7^{h} Bjerndrup



Da forskolen i Bjerndrup blev nedlagt, blev den solgt til privat eje. Først oprettedes en tømrerforretning; mens en senere ejer startede med møbelfabrikation, som af efterfølgende ejere blev udvidet til en stor moderne virksomhed med mange ansatte medarbejdere, nu under betegnelsen **"Gørding Møbelfabrik A/S".** Afdeling af Føvling Gruppen..



"Gørding Møbelfabrik A/S"
Afdeling af Føvling Gruppen

Bjerndrupvej 12 - matr.nr. 7h Bjerndrup

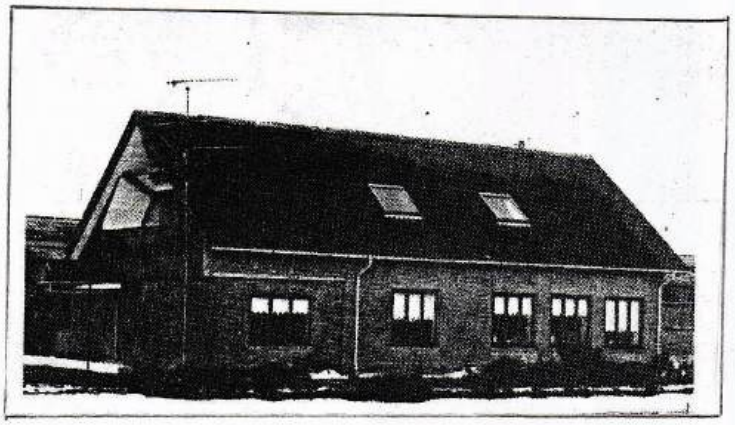

Bjerndrup Skole opført 1910

Da Hovedskolen ved Gørding Kirke blev nedlagt og erstattet af den ny Centralskole i Nørregade, blev denne bygning opført som forskole for de første fem klasser fra Bjerndrup, der ellers ville få for langt til skole. Der blev indrettet en bolig til en lærerinde i den ene ende af bygningen. - Skolen blev nedlagt i 1962, og der er siden drevet håndværk og industrivirksomhed på ejendommen.



Bjerndrup Skole nedlagt 1962

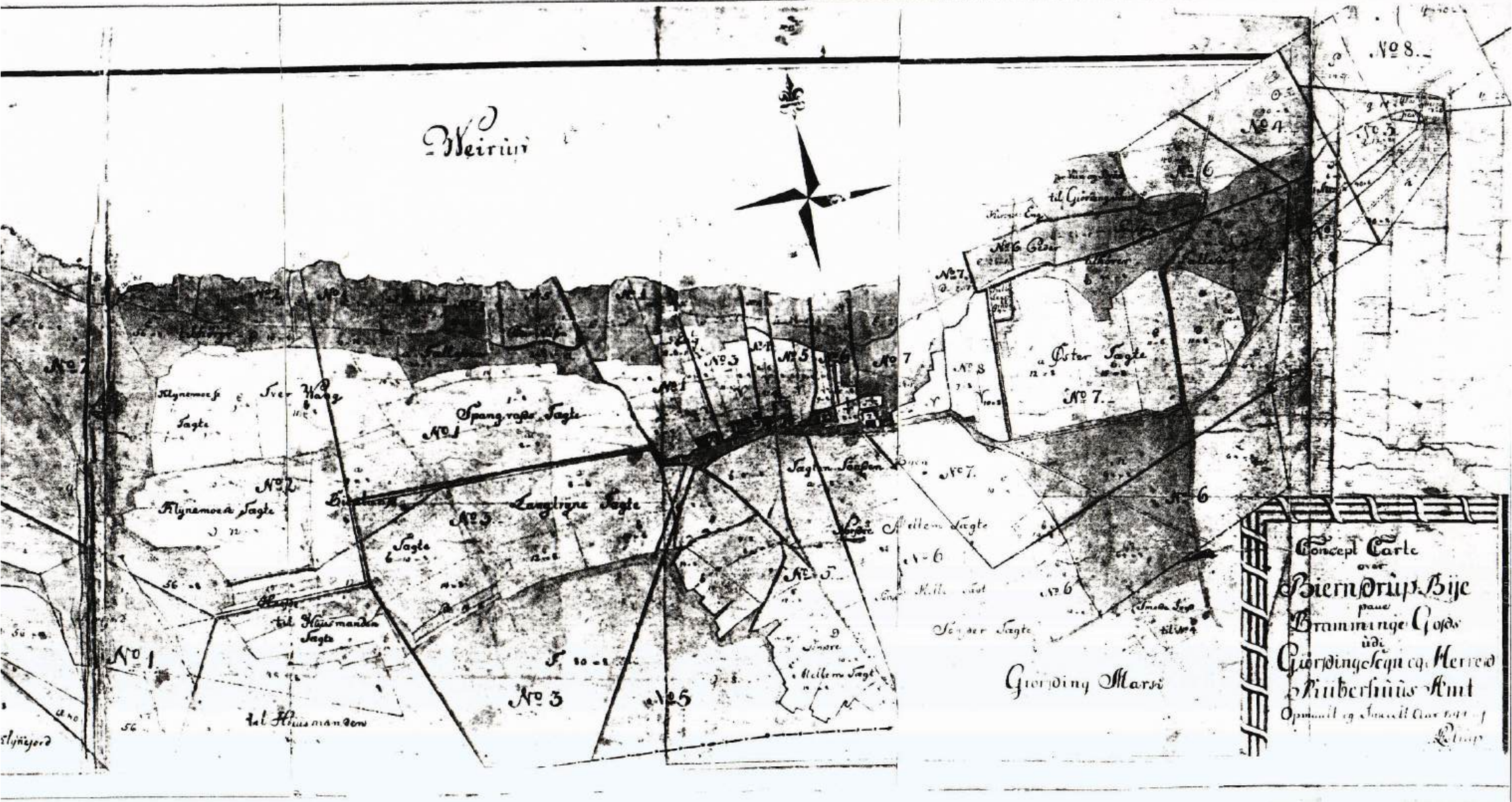

Kort over Bjerndrup 1794. Østlige del.

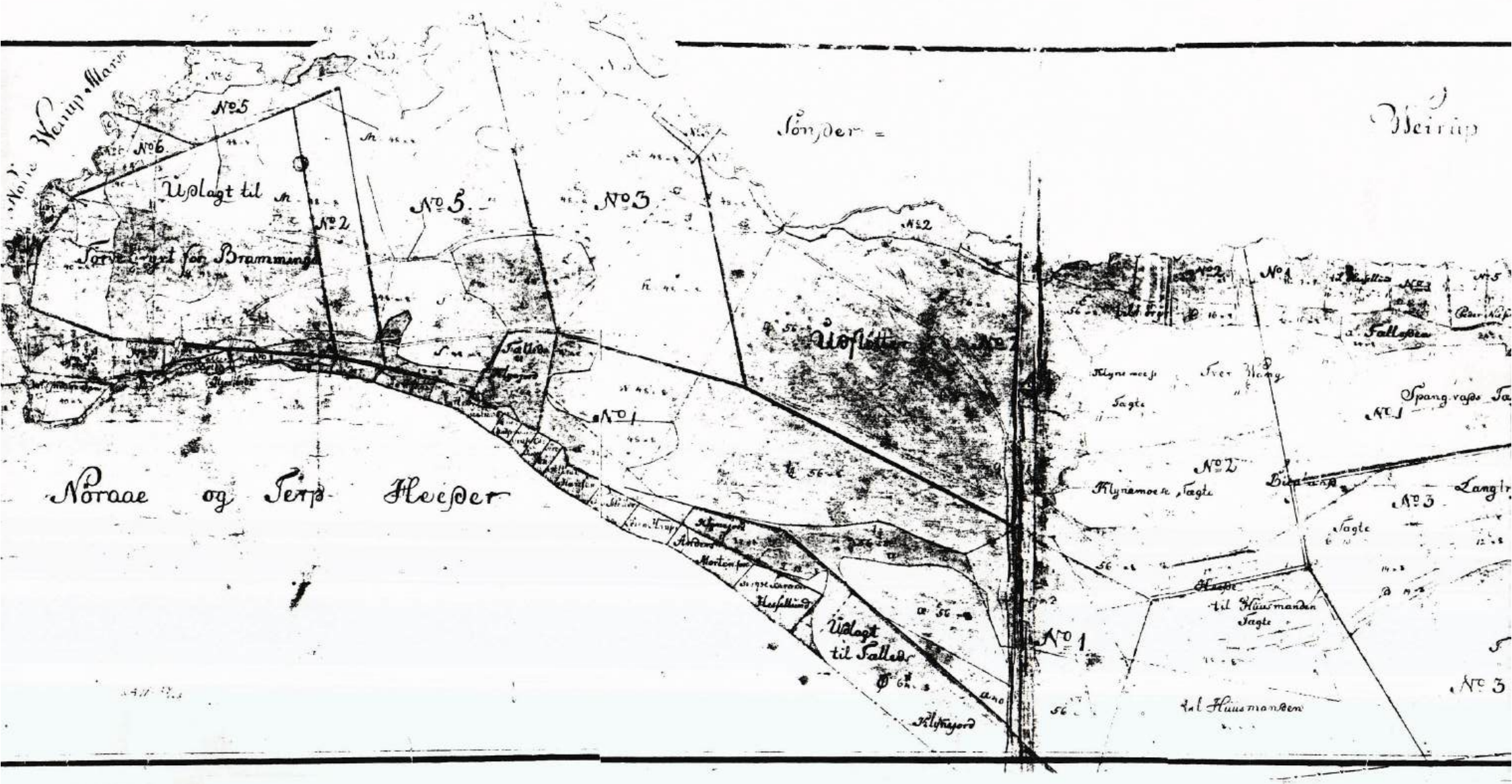

Kort over Bjerndrup 1794. Vestlige del.

Fæstere i Bjerndrup under Bramming Hovedgaard 1717 - 1858.

Navn.	Føde -/ Hjemsted.	Foregående Fæster.	Hartkorn.	Hus / Gaard	Dato.
Christen Jensen	Bjerndrup	?	3-4-0-0	Gaard	1719 1/6.
Christen Pedersen	S. Wejrup	Søren Nielsen	4-6-0-2	---	1775 6/5.
Christen Thyboe	Bjerndrup	?		Hus	1719 6/7.
Eiler Jensen	---		1-4-0-0	Gaard	1719 1/6.
Ingvar Hansen	Lourup	Afd. Sends Christensen Smed	1-0-0-0	Bol	1734 1/6.
Jens Christensen	Bjerndrup	Fader Christen Jensen	3-4-0-0	Gaard	1733 10/1.
Jens Jensen	---	?	0-1-1-1	Sted	1766 3/1.
Jens Jensen	N. Gørding	Stiffader Peder Olesen	2-6-2-0	Gaard	1784 8/12.
Jørgen Hansen	Bjerndrup	Ejler Jensen	1-4-0-0	--	1739 25/1.
Jørgen Jensen	Bøel	Jegvaed Hansen	2-6-2-0	--	1750.
Laurids Eschesen	Bjerndrup	Broder Peder Eschesen	2-6-2-0	--	1769 26/7.
Niels Andersen	Nøraae	Jens Jensen	2-1-2-0	--	1759 5/10.
Niels Pedersen	Bjerndrup	?	3-3-2-2	--	1719 1/6.
Niels Pedersen	---	Søren Nielsen Gamst	2-6-2-0	--	1757 28/1.
Niels Sørensen Gamsti	---	?	4-2-1-1	--	1719 1/6.
Peder Eschesen	Bram.Gods	Fader Eske Pedersen	2-6-2-0	--	1763.
Peder Christensen	Nøraae	Niels Gamst		Bol	1747 12/1.
Peder Eschesen	Lourup	Thomas Pedersen	Mageskifte	Gaard	1714 30/9.
Peder Nielsen	Bjerndrup	Moder, Enke efter Niels Pedersen	3-3-2-2	--	1733 10/1.
Peder Nielsen	---	Fader Niels Pedersen	2-6-2-0	--	1784 10/4.
Peder Pedersen	---	Fader Peder Nielsen	2-6-2-0	--	1761 1/10.
Peder Pedersen	---	Nyt	0-3-0-0	Bol	1794 30/7.
Stephan Hansen	Faanager	afd. Christen Pedersen	2-6-2-0	Gaard	1792 24/6.
Søren Christensen	Bjerndrup	Peder Eskesen	3-1-0-0	--	1733 16/1.
Søren Nielsen	Nøraae	Peder Nielsen Hede	2-6-2-0	--	1758 10/5.
Zendses Christensen	Gørding	Hans Smed og Christen Tyboe, Fader		Bol	1717 18/1.
Christoffer Madsen	Bjerndrup	Niels Jensen Holst	0-3-0-0	Bol	1832 24/1.
Jens Nielsen	---	Faderen	2-6-0-0	1/2 Gd.	1801 20/8.
Niels Jensen Holst	---	sal. Peder Pedersen	0-3-0-0	Bol	1814 ?/ 2.
Peder Pedersen	---	Faderen	2-6-2-0	1/2 Gd.	1801 30/1.

Matrikelkort oprindelig opmåling 1794, rettet 1977 findes i Gørding Sognearkiv.

Udskrift af Skjøde -- og Panteprotokol for Bjerndrup. 1801 - 1839.

Dato.	Ejer.	Skjøde til	Hartkorn.	Solgt.
9.Apr. 1806	Terman Øllgaard	Jens Nielsen	2 - 5 - 2	1833.
----	-----	Stephan Hansen	'2 - 5 - 2	1835.
----	-----	Peder Nielsen	2 - 5 - 2	1842.
----	-----	Peder Pedersen	2 - 5 - 2 -	1831
----	-----	Jens Jensen	2 - 5 - 2	1806.
----	Jens Jensen	Niels Jensen Holst	'2 - 5 - 2	1810.
----	Terman Øllgaard	Christen Pedersen	2 - 5 - 2	1806.
----	Christen Pedersen	Ebbe Christensen	2 - 5 - 2	1834.
26.Sep. 1810	Niels Jensen Holst	Christen Gjerlevsen	2 - 5 - 2	1824.
23.Aug. 1811	Terman Øllgaard	Christen Mathiesen, Starup	2 - 1 - 1 - 1	1840.
7.Marts 1814	Terman Øllgaard	Niels Jensen Holst	0 - 3 - 0 - 0	1833.
14.Febr. 1817	Jens Nielsen	Willads Jensen	En Maie.	1834.
11.Dec 1818	Christen Gjerlevsen	Jep Jensen, Hesselleund	En Maie.	
20. Apr. 1824	Christen Gjerlevsen	Terman Øllgaard	2 - 5 - 2	1825.
10.Okt. 1828	Justitsraad Øllgaard	Madame J.M. Fabricius	0 - 3 - 0 - 0	1841.
4.Sept. 1829	-----	Propt. W.J. Øllgaard	Klynegrøft.	
7.Jan. 1831	Peder Pedersens Enke	Christen Christensen	Coupl. Attest.	
7.Jan. 1831	Christen Christensen	Laust Hansen	2 - 5 - 2	1855.
1.Nov 1833	Jens Nielsen	Jens Jensen	2 - 5 - 2	1857.
2.Maj 1834	Ebbe Christensens Enke	Peder Ebbesen	2 - 5 - 2	1854.
17.Juli 1835	Steffen Hansen	Hans Steffensen	2 - 5 - 2	1851.
25.Apr. 1839	Willads Jensens Enke	F.C.J.Bolding	Mosejord.	1860.

Ejere og brugere Bjerndrup ejerlav. 1844.

Matr. nr.			Gl.Mtr.Hartk.	Gl.Skat	Ny Mtr.Hartk.
1844	Ejer	Bruger	1688	Rd.Sk.	1844
1	Præsteembedet	Mads Nielsen	0-0-3-0	45	0-2-1-11/4
2	Gørding Kirke	Sognepræst Hansen	0-0-0-0		0-2-2-11/2
3	Vejrup Kirke	Christen J. Schjøtt	0-0-0-3/4	5	0-0-2-1/2
4	Lauge Christensen	Ejeren	2-5-2-0	18,35	3-7-2-3/4
5	Jens Jensen	Ejeren	2-5-2-0	18,35	3-7-1-11/2
6	Niels Pedersen	Ejeren	2-5-2-0	18,35	3-5-2-1/2
7	Peder Ebbesen	Ejeren	2-5-2-0	18,35	3-5-2-11/4
8	Laust Hansen	Ejeren	2-5-2-0	18,35	3-7-3-1
9	Hans Steffensen	Ejeren	2-5-2-0	18,35	3-4-3-2
10	Brugeren af nr.3	Ejeren	0-1-1-1	1,13	0-2-3-11/2
11	Christen Madsen	Ejeren	0-3-0-0	2,54	0-4-0-23/4
12	Madam Fabricius	Ejeren	0-3-0-0	2,54	0-0-2-1/4
13	Madam Fabricius	Mads Nielsen	under nr. 3 i Hessellund		0-0-3-0
14	Bramming Gods	Christen Jensen	-- -- 11 -	---	0-0-2-0
15	Bramming Gods	Peder Larsen	-- -- 4 -	---	0-0-1-3/4
16	Bramming Gods	Søren Christensen	-- -- 5 -	---	0-0-1-1/4
17	Bramming Gods	Erik Christensen	-- -- 10 -	---	0-0-1-0
18	Bramming Gods	Clemen Christensen	-- -- 9 -	---	0-0-0-11/4
19	Bramming Gods	Anders Andersen	-- -- 8 -	---	0-0-0-11/4
20	Bramming Gods	Rasmus Nielsen	-- -- 7 -	---	0-0-0-11/4
21	Bramming Gods	Christen Madsen	-- -- 6 -	---	0-0-1-0
22	Bramming Gods	Johan Jørgensen	-- -- 2 -	---	0-0-2-1/4
23	Ejerne af nr. 4 - 11	Ejerne		ej Skyldsat	
0	Lodsejerne	Byens Beboere	Lergrav	-- ---	på nr. 5
0	Lodsejerne	Byens Beboere	Mergelgrav	-- ---	
0	Lodsejerne	Byens Beboere	Gaden	-- ---	
			Tilsammen	116,93	24-4-3-21/2
		Priviligeret (Præsteembedet)			0-2-2-11/4

Kort over Bjerndrup By 1794.

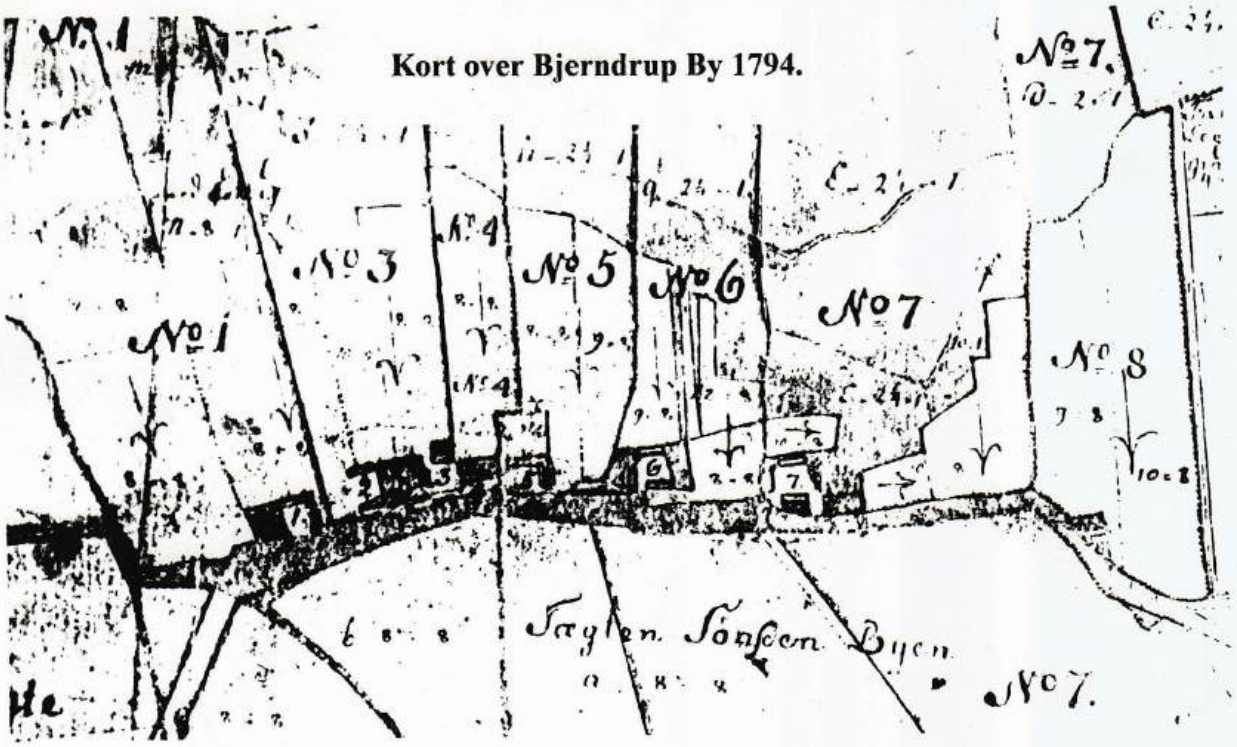

Gammel Matr. nr.	Ny Matr. nr. 1844.
1	5[a]
2	9[a]
3	4[a]
4	1[a]
5	6[a]
6	7[a]
7	8[a]
8	10[a]

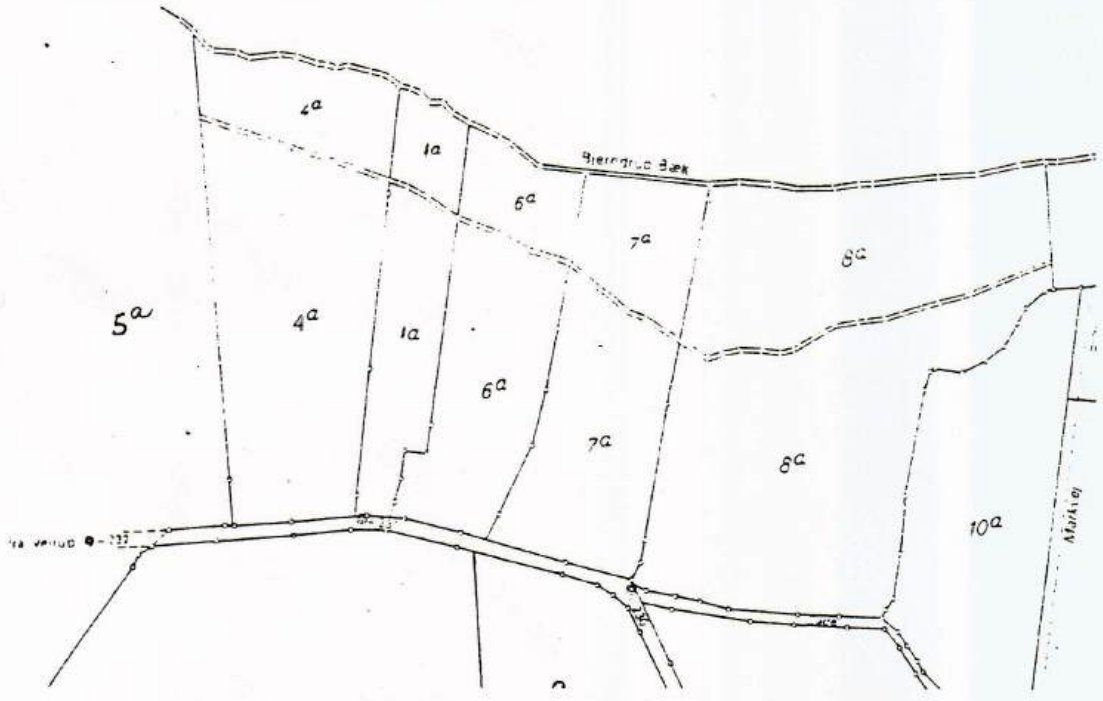

Ejendomsvurderingen 1933. Bjerndrup.

Løbe nr.	Ejerens Navn og Stilling.	Matr. Nr.	Hartkorn. T	S	F	A	Benyttelse.	Vurd. sum.	Arealer. ha	m2	Grundværdi pr, Enhed.	Grundværdi ialt
295	Gmd. N. Chr. Christensen	4a	2	1	1	11/2	Landbrug	28000	6,0		990	5940
									7,0		630	4410
									10,0		450	4500
									1,0		630	630
									1,0		1000	1000
									0,4		0	0
								Ialt	24,4		Ialt	16500
296	Gmd. P. Jepsen	4b	0	7	2	1	Do.	16000	6.0		720	4320
									5,5		450	2475
									7,5		360	2700
									1.5		540	810
								Ialt	20.5		Ialt	10300
297	Frk. Kamilla Pedersen	4d	0	1	0	23/4	Do.	7000	3,9		450	2205
											Ialt	2200
298	Avlsbruger N. Andersen	4f	0	4	1	3/4	Landbrug	3000	10,0		160	1600
									3,9		360	1404
								Ialt	13,9		Ialt	3000
299	P.K.Pedersen H. Petersen og Ant. Sørensen	4e,4g 4h,4i 4k	0	0	1	2	Hede og Mark	900	9,9		90	891
								Ialt	9'9		Ialt	900
300	Gmd. Hans Gammelgaard	5a,5b 5c	3	6	2	3/4	Landbrug m. Beboelse	48000	11.0		990	10890
									16,0		630	10080
									5,0		260	1300
									7,5		630	4725
									6,0		50	300
									2,0		450	900
									24,5		50	1225
									0,6		00	00
								Ialt	72,6		Ialt	30100
301	Arbejdsmand Carl J. Schjødt	5d	0	0	0	1/4	Beboelse	3000		3490	0,10	349
									Ialt	3490	Ialt	300
302	Maler Johs. Mosbøll	5e	0	0	0	11/2	Do.	4500		1400	0,30	420
									Ialt	1400	Ialt	400
303	Gaardejer Niels P. Nielsens Enke	6a,1a	3	4	3	3/4	Do. m. Landbrug	38000	8.0		990	7920
									10,0		630	6300
									9,0		450	4050
									5,0		360	1800
									3,0		630	1890
									24.7		50	1235
									1.0		1000	1000
								Ialt	50,7		Ialt	24200

Løbe nr.	Ejerens Navn og Stilling.	Matr. Nr.	Hartkorn. T	S	F	A	Benyttelse.	Vurd. Sum.	Areal. ha.	m2	Grundværdi pr. Enhed.	Grundværdi ialt.
304	Gmd. Chr. N. Skov	7a,7b	2	6	3	23/4	Landbrug m. Beboelse	40000	15.0		990	14850
									3.5		630	2205
									11.7		410	4497
									5,0		630	3150
									0.3		00	00
									35,5		Ialt	25000
305	Avlsbr. P. Cl. Iversen	7c,1b	0	3	3	21/4	Do.	10000	8,7		500	4350
									2,0		500	1000
									0,3		00	00
								Ialt	11,0		Ialt	4400
306	Avlsbr. Chr. C. Thomsen	7d,8d	0	3	0	23/4	Do.	17000	10,6		410	4346
									8.1		320	2592
									1,1		450	495
									0,2		0	0
								Ialt	20,0		Ialt	7400
307	Avlsbr. P. E. Adsersen	7e,8e	0	1	2	11/4	Do.	10000	11,7		390	4212
									1,0		90	90
									0,3			0
								Ialt	13,0		Ialt	4300
308	Gørding Kommune	7h	0	0	2	21/2	Beboelse og Skole	8000		4143	0,25	1034
											Ialt	1000
309	Gmd. Alfr. Chr. Poulsen	8a,10a	2	7	0	5.25	Beboelse m. Landbrug	44000	8.0		900	7200
									7.0		630	4410
									10.0		540	5400
									7.5		360	2700
									5,5		630	3463
									0,6		1000	600
								Ialt	38,6		Ialt	23800
310	Gmd. Th.Madsen	8b Varho 1u	0	7	3	10	Do.	13000	5,5		630	3465
									7,0		410	2870
									2,0		330	660
									1,0		0	0
									0.5		0	0
								Ialt	16,0		Ialt	7000
311	Avlsbr. Harald Pedersen	8c,10e 10f	0	2	2	11/2	Do.	11200	7,0		450	3150
									7.0		360	2520
									1,0		450	450
								Ialt	15,2		Ialt	6100
312	Avlsbr. Kr. Poulsen	8f,10b 10c	0	1	0	21/2	Do.	5700	5,3		500	2650
									0,1		0	0
								Ialt	5,4		Ialt	2700

Løbe nr.	Ejerens Navn og Stilling	Matr. nr.	Hartkorn T	S	F	A	Benyttelse.	Vurd. Sum.	Arealer. ha.	m2	Grundværdi pr. Enhed,	Grundværdi ialt.
313	Gmd. Hans Michaelsen	9a	1	4	0	1/4	Landbrug m. Beboelse.	30000	8,5		810	6885
									8,0		450	3600
									9,0		270	2430
									3,2		540	1728
									2,8		90	252
									0,5		00	00
								Ialt	32,0		Ialt	14900
314	Gmd. Viggo Hansen	9b S.Vejrup 8p	1	2	0	1	Do	31000	6,0		720	4320
									10,0		450	4500
									10,0		270	2700
									2,5		540	1350
									2,5		90	225
									0,5		900	450
									0,5		00	00
								Ialt	32		Ialt	13500
315	Avlsbr. P. A. Jensen Vejrup	9c,9l 6b	0	2	1	1	Landbrug	4700	10,8		320	3450
									2,2		540	1188
									1,0		50	50
								Ialt	12		Ialt	4700
316	Carl Skjødt	9d	0	0	0	1/2	Plantage	300		5500	200	110
											Ialt	100
317	J. M. Jensen Vong	9e	0	0	0	1/4	Plantage	300		5500	200	110
											Ialt	100
318	V. Jensen Vong	9f	0	0	0	1/4	Do.	300		5500	200	110
											Ialt	100
319	Georgine Skjødt	9g	0	0	0	1/2	Do.	300		5500	200	110
											Ialt	100
320	Ludvig Pedersen	9h	0	0	0	1/2	Do.	300		5500	200	110
											Ialt	100
321	Particulier Mads Laugesen	9i	0	0	0	1/2	Do.	300		5500	200	110
											Ialt	100
322	Avlsbr. Magnus Nielsen	9k,5f 5g	0	4	0	23/4	Landbrug m. Beboelse	9500	2,0		720	1440
									8,0		270	2160
									2,0		540	1080
									2,5		50	125
								Ialt	14,5		Ialt	4800

Løbe nr.	Ejerens Navn Og Stilling.	Matr. nr.	Hartkorn. T	S	F	A	Benyttelse.	Vurd. Sum.	Arealer. ha.	m2	Grundværdi pr. Enhed.	Grundværdi Ialt.
323	Avlsbr.	11a	0	5	3	0	Landbrug	14000	8,0		540	4320
	P. Jensen Kjær	Varho					m. Beboelse		8,0		320	2560
		2b,2m							3,0		450	1350
									0,7		090	63
									3,0		090	270
									1,0		0	00
								Ialt	23,7		Ialt	8600
324	Avlsbr.	12b	0	0	0	21/2	Landbrug	2400	2400	7,0	320	2240
	H. J. Nissen									3,0	50	150
									Ialt	10,0	Ialt	2400
325	Avlsbr.											
	S. Petersen	13b	0	0	1	11/4	Do.	200		2200	0,10	220
											Ialt	200
326	Avlsbr.	19,20	0	0	0	21/2	Do.	200		4500	0,05	225
	J. P. Mortensen										Ialt	200

Ejendomsvurderingen 1957. Bjerndrup.

Ejerens Navn.	Matr. nr.	Hartkorn. Td.	Sk.	Fd.	Alb.	Areal.	Vurd.Sum.	Grundværdi
Peder Kl. Iversen	1b,7c	0	3	3	21/4	11,0 ha.	23800	10800
Gørding Kirkejorder	2	0	2	2	11/2	3,8 ha.	4300	4300
Karlo Andersen	4a,10h,11e	1	7	2	0.8	24,2 ha.	68200	29200
Otto Holdensen	4b,4l,9p,25	1	3	2	0.8	25,2 ha.	62500	26900
Anders Sørensen	4d	0	1	0	23/4	3,6 ha.	12500	3500
Slagter N. Pedersen Esbjerg	4e,4f	0	4	2	21/2	23.8 ha.	17900	17900
Alfred K. Poulsen	4g,5m,5n,8a 8g,9n,10a,21	2	7	3	11/2	42,1 ha.	102100	50100
Kristian Madsen Glejbjerg	4h,i,5h,6d,7i 8h,9m,q,10g 11d,23	0	2	0	1/2	21,0 ha.	20000	20000
Knud Jensen Malt	4k					2060 m2	200	200
Jørgen Gammelgaard	5a,5b,5c	3	2	0	11/2	38,9 ha.	90000	43800
Jens Chr. Pedersen	5d					1482 m2	3600	600
Christen Christensen	5e					875 m2	9700	700
Peder Chr. Jensen	5f,5g,9k	0	4	0	23/4	12,8 ha.	25100	9100
Viggo Hansen	5k,6l,6f,7k,8k 9b,13a	1	3	0	3/4	42,1 ha.	70000	34000
Johannes Madsen Holsted	5i,5o,15 19,20	0	1	3	2	10,0 ha.	7000	7000
Gunnar Jepsen Gredstebro	5l					5630 m2	300	300
Christen Skov	7a,7b,8i,9o N.Gørding 4f	3	2	0	13/4		92700	52700
Hedvig Thomsen	7d,8d	0	3	0	21/2	20,5 ha.	42900	15900
Olaf Jensen	7e,8e							
Antoh Pedersen Vejrup	7g,12a,12e	0	1	0	0	12,4 ha.	30700	8700
Laurits Callesen	8b					15,8 ha.	46800	16800
Harald Chr.Pedersen	Varho 1u 8c,10e,10f	2	2	1	11/2	15,1 ha.	36100	12100
Frederik Jessing	8f,10b,10c	0	1	0	21/2	5,4 ha.	14300	4300
Ejnar Christensen	9a	1	2	2	3/4	29,1 ha.	47100	24400

Ejerens Navn.	Matr.nr.	Hartkorn. Td,	Sk.	Fd.	Alb.	Areal.	Vurd Sum.	Grundværdi.
Haakon Hansen	9d,9e	0	0	0	3/4	1,4 ha.	500	500
Marie Jensen Vong	9f					4220 m2	200	200
Peder Vestergaard Faaborg	9g					5516 m2	200	200
Haakon Hansen	9h					1237 m2	200	200
Mads Laugesen Føvling	9i					7664 m2	200	200
Anders P. Kjær	11a,11c,12f	0	3	3	11/2	22,4 ha.	36400	17400
Magnus Chrisrensen	12b	0	0	0	21/4	9,3 ha.	5600	5600
Viggo Hansen	13b	0	0	1	13/4	6031 m2	600	600
Marius Pedersen Bramming	18					2250 m2	200	200
Jens Chr, Nielsen	24					1408 m2	7500	500

Folketællinger.
1787 - 1906.
Bjerndrup.

Den første folketælling med personernes navne er fra 1. juli 1787. De næste er fra 1.februar 1801, 18. februar 1834, og derefter 1. februar 1840, 1845, 1850, 1855, 1860, 1870, 1880, 1890, 1901, 1906 og 1911. Folketællinger efter 1911 er endnu ikke tilgængelige. Her er medtaget de vigtigste oplysninger, men der er flere på de microfilm, som findes i Gørding Sognearkiv bl. a. om ægteskaber, enkestand, fødested, hvornår ankommet til sognet m. m.

Folketælling 1787. Bjerndrup.

1.	Niels Andersen	Husbond	51	Bonde og Gaardmand
	Dorthea Jensdatter	Madmoder	52	
	Jens Nielsen	Deres Børn	17	
	Dorthea Nielsdatter	---	13	
	Anders Nielsen	---	10	
	Maren Nielsdatter	---	8	
2.	Laust Svendsen	Mand	53	Inderste og Daglejere
	Maren Pedersdatter	Hans Kone	51	
3.	Christen Pedersen	Husbond	39	Bonde og Gaardbeboer
	An Kirsten Sørensdatter	Madmoder	36	
	Peder Christensen	Deres Børn	7	
	Grethe Christensdatter	---	6	
	Mette Christensdatter	---	4	
	Maren Christensdatter	---	2	
	Karen Svendsdatter	Tyende	24	
	Niels Albrechsen	---	40	
4.	Søren Høe	Manden	65	Inderste med Aftægt
	Maren Mogensdatter	Hans Kone	54	
5.	Jens Jensen	Husbond	25	Bonde og Gaardbeboer
	Johanne Marie Sørensdatter	Madmoder	28	
	Jens Jensen	Deres Søn	2	
6.	Peder Olesen	Mand	53	Indsidder
	Johanne Pedersdatter	Hans Kone	56	
7.	Peder Christensen	Mand	60	Husmand og grov Smed
	Bodil Jørgensdatter	Hans Kone	58	
8.	Niels Pedersen	Husbond	53	
	Dorthea Eskesdatter	Madmoder	48	
	Peder Nielsen	Af 1.Ægtesk.	24	
	Niels Nielsen	Af 2.Ægtesk.	10	
	Kirsten Nielsdatter	---	4	
	Karen Nielsdatter	---	3	
	Kirsten Pedersdatter	Tjenestepige	35	
9.	Christen Pedersen	Husbond	30	Bonde og Gaardbeboer
	Maren Olesdatter	Madmoder	30	
10.	Peder Povelsen	Husb. Fader	60	Indsidder
	Gertrud Pedersdatter	Husb. Moder	60	

11. Peder Pedersen	Husbond	50	Bonde og Gaardbeboer	
Karen Christensdatter	Madmoder	53		
Christen Pedersen	Deres Søn	24		
Peder Nielsen	Husb. Fader	70	Indsidder	
Kirsten Pedersdatter	Tjenestepige	24		
12. Jens Jensen	Mand	54	Bonde og Gaardmand	
Maren Jensdatter	Hans Kone	54		
Johanne Jensdatter	Af 1.Ægtesk.	10		

Folketælling 1801. Bjerndrup.

1. Jens Jensen	Mand	74	Gift 2. G.	Husmand med Jord
Maren Andersdatter	Hans Kone	68	-- 1. --.	
2. Christiane Jensdatter	P. Pedersens Enke	49	Enke eft.1.Ægt.	Gaardbeboer
Peder Pedersen	Hendes Stedsøn	43	Ugift	
3. Chresten Pedersen	Husbond	42	Begge i	Bonde og Gaardbeboer
Maren Andersdatter	Hans Kone	49	1. Ægteskab	
Peder Poulsen	Husb. Fader	70	Enkemand 1.Ægt.	
Peder Jensen	Dennes Brodersøn	34	Ugift	Krøbling,vanvittig,for Almisse af Ribe Hospital
4. Peder Nielsen	Husbond	40	Begge i 1.	Bonde og Gaardbeboer
Karen Jensdatter	Hans Kone	37	Ægteskab	
Niels Pedersen	Deres Børn	6		
Jens Pedersen	---	4		
Kirsten Marie Pedersd.	---	2		
Karen Pedersdatter	Tjenestepige	14		
Niels Pedersen	Husb. Fader	68	Gift 2. G.	Lever af
Dorthe Eskesdatter	Hans Kone	60	Gift 1. G.	Aftægt
5. Jens Nielsen	Husbond	37	Begge i 1.	Bonde og Gaardbeboer
Anna Jensdatter	Hans Kone	34	Ægteskab	
Dorthe Marie Jensd.	Deres Datter	1		
Zidsel Marie Pedersd.	Tjenestepige	16	Ugift	
6. Niels Christensen	Mand	30	Begge i 1.	Gaardmand med Jord
Anna Marie Engvardsd.	Hans Kone	34	Ægteskab	og Smed
Anna Nielsdatter	Deres Børn	4		
Bodil Nielsdatter	---	2		
Mette Marie Nielsd.	---	1		
Bodil Jørgensdatter	Konens Moder	65	Enke e. 2. Ægt.	Lever af lidt Aftægt
7. Jens Jensen	Husbond	40	Begge i 1.	Bonde og Gaardbeboer
Johanne Marie Svendsd	Hans Kone	43	Ægteskab	
Jens Jensen	Deres Børn	16		
Johanne Jensdatter	---	9		
Chresten Jensen	---	6		
Mette Jensdatter	---	4		
Peder Olesen	Mandens Stedfader	61	Gift 1. Gang	Lever af Aftægt
Johanne Pedersdatter	Mandens rette Moder	73	Gift 2. Gang	

8.	Stephan Hansen	Husbond	35	Begge i 1.	Bonde og Gaardbeboer
	Inger Pedersdatter	Hans Kone	29	Ægteskab	
	Kiesten Stephansdatter	Deres Børn	8		Er født blind,stum og vanvittig
	Peder Stephansen	---	6		
	Mette Stephansdatter	---	4		
	Anna Marie Stephansd.	---	1		
9.	Peder Pedersen	Mand	46	Begge i 1.	Husmand med Jord
	Anna Hansdatter	Hans Kone	33	Ægteskab	
	Peder Pedersen	Deres Børn	13		
	Hans Pedersen	---	8		
	Maren Pedersdatter	---	5		

Folketælling 1834. Bjerndrup.

et Huus	Christen Mathisen	54	gift	Snedker og Muurmester
	Marie Nielsen	57	---	hans Kone, Væverske
	Maren Christensen	22	ugift	deres Datter
	Ane Hansen	86	Enke	Indsidder og Aftægtskone
	Christen Schytte	25	ugift	ubestemt Næring
en Gaard	Laust Hansen	33	gift	Gaardmand
	Karen Pedersen	32	---	hans Kone
	Christen Lauridsen	4	ugift	deres Børn
	Hans Lauridsen	2	---	---
	Christen Christensen	52	gift	Indsidder og Aftægtsmand
	Ane Marie Andresen	58	---	hans Kone
	Ane Pedersen	27	ugift	deres Datter
en Gaard	Peder Ebbesen	28	gift	Gaardmand
	Johanne Nielsen	30	---	hans Kone
	Else Pedersen	4	ugift	deres Børn
	Niels Pedersen	2	---	---
	Søren Christian Pedersen	1	---	---
	Maren Pedersen	61	Enke	Indsidder og Aftægtskone
en Gaard	Peder Nielsen	74	Enkemand	Gaardmand
	Niels Pedersen	38	ugift	hans Søn, driver Gaarden
	Johanne Christensen	14	---	Tjenestepige
et Huus	Mads Nielsen	38	gift	Gaardmand og Daglejer, lever af sin Jordlod
	Dorthe Marie Jensen	34	---	hans Kone
	Hanne Madsen	7	ugift	deres Børn
	Bodil Marie Madsen	2	---	---
	Ane Marie Ingvartsen	68	Enke	Indsidder og Aftægtskone
en Gaard	Lauge Christensen	40	gift	Gaardmand
	Sophie Margrethe Thøgersen	30	---	hans Kone
	Ane Margrethe Laugesen	10	ugift	deres Børn
	Ane Margrethe B. Laugesen	3	---	---
	Thøger Christian Laugesen	1	---	---
en Gaard	Jens Jensen	31	gift	Gaardmand
	Mette Kjerstine Andreasen	23	---	hans Kone
	Niels Jørgensen	10	ugift	deres Plejesøn
	Jens Nielsen	68	gift	Inderste og Aftægtsmand
	Ane Jensen	70	---	hans Kone
en Gaard	Stephan Hansen	70	gift	Gaardmand
	Inger Pedersen	63	---	hans Kone
	Hans Stephansen	32	---	Indsidder, hans Søn driver Gaarden
	Maren Nielsen	27	---	hans Kone
	Mette Marie Pedersen	12	ugift	Tjenestepige
et Huus	Christopher Madsen	31	gift	Huusmand og Daglejer, lever af sin Jordlod
	Maren Thomsen	30	---	hans Kone
	Mads Christophersen	2	ugift	deres Søn
	Niels Holst	85	gift	Indsidder og Aftægtsmand
	Ane Hansen	70	---	hans Kone

Folketælling 1840. Bjerndrup.

et Huus.	1	Christen Jensen Skøtte	31	gift	Huusmand, lever af sin Jordlod
		Maren Christensen	28	---	hans Kone
		Marie Christensen	4	ugift	deres Børn
		Christen Mathiesen Chrs. Skøtte	2	---	---
en Gaard	3	Laust Hansen	39	gift	Gaardmand
		Karen Pedersen	38	---	hans Kone
		Christen Christensen Lausen	10	ugift	deres Børn
		Peder Lausen	6	---	---
		Christen Christensen	60	gift	Aftægtsmand
		Ane Marie Andreasen	64	---	hans Kone
		Erik Christian Ebbesen	29	---	Indsidder, ubestemt Næring
		Ane Iversen	21	---	hans Kone
en Gaard	1	Peder Ebbesen	34	gift	Gaardmand
		Johanne Mielsen	36	---	hans Kone
		Ebbe Pedersen	10	ugift	deres Børn
		Niels Pedersen	8	---	---
		Søren Christian Pedersen	7	---	---
		Martin Pedersen	5	---	---
		Ane Pedersen	1	---	---
		Maren Pedersen	61	Enke	Aftægtskone
en Gaard	1	Peder Nielsen	80	Enkemand	Gaardmand
		Niels Pedersen	44	ugift	hans Søn, driver Gaarden
		Johanne Hansen	43	---	Huusholderske
		Mariane Jensen	16	---	Tjenestepige
et Huus	1	Jens Jessen Nielsen	46	gift	Huusmand og Daglejer
		Maren Kjerstine Christensen	34	---	hans Kone
		Ane Johanne Jensen	8	ugift	deres Børn
		Ane Marie Jensen	5	---	---
		Christen Jensen	2	---	---
et Huus	1	Mads Nielsen	44	gift	Huusmand og Daglejer
		Dorthe Marie Jensen	40	---	hans Kone
		Hanne Madsen	13	ugift	deres Børn
		Bodil Marie Madsen	8	---	---
en Gaard	1	Lauge Christensen	46	gift	Gaardmand og Smed,lever af sin Jord
		Sophie Margrethe Thøgersen	36	---	hans Kone
		Ane Margrethe Laugesen	16	ugift	deres Børn
		Ane Marie Birgithe Laugesen	9	---	---
		Thøger Jensen Laugesen	4	---	---
		Hans Christian Laugesen	1	---	---
en Gaard	2	Jens Jensen	31	gift	Gaardmand
		Mette Kjerstine Andreasen	29	---	hans Kone
		Niels Sørensen Starup	16	ugift	Plejesøn
		Lautrupine Dorthea Marg.Hansen	5	---	Plejed. for Underst. fra Fattigvæsen
		Jens Nielsen	74	gift	Aftægtsmand
		Ane Jensen	76	---	hans Kone
en Gaard	2	Hans Steffensen	38	gift	Gaardmand
		Maren Nielsen	33	---	hans Kone
		Stephan Hansen	5	ugift	deres Børn
		Inger Marie Hansen	1	---	---
		Karen Margrethe Nielsen	12	---	Plejed. for Underst. fra Fattigvæsen
		Inger Pedersen	69	Enke	Aftægtskone
en Gaard	2	Christopher Madsen	37	gift	Huusmand og Daglejer, lever af sin Jord
		Maren Thomsen	36	---	hans Kone
		Mads Christophersen	8	ugift	derses Børn
		Thomas Christophersen	5	---	---
		Ane Margrethe Christophersen	2	---	---

Folketælling 1845. Bjerndrup.

et Huus.	1	Maren Kjerstine Christensen	38	gift	Huusmandskone,lever af sin Jord
		Ane Johanne Jensen	13	ugift	hendes Børn
		Christen Jensen	10	---	---
et Huus.	1	Christen Mathiasen	62	gift	Aftægtsmand og Tømmermand
		Marie Nielsen	68	---	hans kone
		Christen Mathiasen Chr. Skøtte	7	ugift	deres Plejesøn
en Gaard.	2	Laust Hansen	44	gift	Gaardmand
		Karen Pedersen	43	---	hans Kone
		Christen Christensen Laustsen	15	ugift	deres Børn
		Peder Laustsen	11	---	---
		Hans Jessen Laustsen	4	---	---
		Karen Ane Marie Laustsen	2	---	---
		Christen Christensen	65	gift	Aftægtsmand
		Ane Marie Andreasen	69	---	hans Kone
en Gaard.	1	Peder Ebbesen	39	gift	Gaardmand
		Johanne Nielsen	41	---	hans Kone
		Ebbe Pedersen	15	ugift	deres Børn
		Niels Pedersen	13	---	---
		Søren Christian Pedersen	12	---	---
		Martin Pedersen	10	---	---
		Ane Pedersen	6	---	---
		Maren Pedersen	4	---	---
		Marie Pedersen	1	---	---
		Maren Pedersen	72	Enke	Aftægtsenke
en Gaard.	1	Niels Pedersen	49	gift	Gaardmand
		Mette Marie Nielsen	44	---	hans Kone
		Niels Nielsen	9	ugift	deres Søn
		Jørgen Hansen	20	---	Tjenestefolk
		Maren Hansen	17	---	---
et Huus.	1	Mads Nielsen	49	gift	Huusmand, lever af sin Jordlod
		Dorthe Marie Jensen	45	---	hans Kone
		Bodil Marie Madsen	13	ugift	deres Børn
		Ane Madsen	5	---	---
		Søren Peder Jepsen	3	---	---
en Gaard.	1	Lauge Christensen	51	gift	Gaardmand og Smed
		Sophie Margrethe Thøgersen	41	---	hans Kone
		Ane Marie Birgithe Laugesen	14	ugift	deres Børn
		Thøger Jensen Laugesen	9	---	---
		Hans Christian Laugesen	6	---	---
		Susane Laugesen	3	---	---
en Gaard	2	Jens Jensen	42	gift	Gaardmand
		Mette Kjerstine Andreasen	34	---	hans Kone
		Loutrupine Dorthea M. Hansen	10	ugift	Plejedatter
		Jens Nielsen	79	gift	Aftægtsmand
		Ane Jensen	81	---	hans Kone
		Christen Jørgensen	26	ugift	Snedker og Tømmermand
en Gaard.	1	Hans Stephansen	43	gift	Gaardmand
		Maren Nielsen	38	---	Hans Kone
		Stephan Hansen	10	ugift	Deres Børn
		Inger Marie Hansen	6	---	---
		Johanne Hansen	3	---	---
		Karen Margrethe Nielsen	17	---	Plejedatter

et Huus.	2	Christopher Madsen	42	gift	Lejehuusmand, lever af sin Jord
		Maren Thomsen	41	---	hans Kone
		Mads Christophersen	13	ugift	Deres Børn
		Thomas Christophersen	10	---	---
		Ane Margrethe Christophersen	7	---	---
		Maren Christophersen	4	---	---
		Ane Hansen	81	Enke	Aftægtsenke
et Huus.	1	Søren Nielsen	48	gift	Huusmand og Skrædder
		Maren Hansen	36	Enke	Huusholderske
		Hans Sørensen	10	ugift	hendes Børn
		Peder Hansen	2	---	---

Folketælling 1850. Bjerndrup.

1	Else Marie Andersen	44	Enke	lever af sin Jordlod
	Ane Kjerstine Hansen	14	ugift	hendes Børn
	Anders Hansen	11	---	---
	Johanne Hansen	8	---	---
2	Niels Pedersen	54	gift	Gaardmand
	Mette Marie Nielsen	49	---	hans Kone
	Niels Nielsen	14	ugift	deres Børn
	Mette Nielsen	20	---	---
	Jes Nielsen	57	---	Konens Broder
	Niels Nielsen	29	gift	Indsidder og Daglejer
	Ellen Marie Madsen	33	---	hans Kone
	Ane Mette Marie K. Nielsen	2	ugift	deres Datter
1	Mads Nielsen	54	gift	Hmd. lever af sin Jordlod
	Dorthe Marie Jensen	49	---	hans Kone
	Ane Madsen	10	ugift	deres Datter
	Søren Peder Jensen	8	---	deres Plejebørn
	Ane Magdalene Jensine Nielsen	2	---	---
1	Lauge Christensen	56	Gift	Gaardmand
	Sophie Margrethe Thøgersen	46	---	hans Kone
	Thøger Jensen Laugesen	17	ugift	deres Børn
	Hans Christian Laugesen	11	---	---
	Susane Laugesen	8	---	---
	Peder Laugesen	4	---	---
	Ana Marie Birgitte Laugesen	19	---	---
1	Jens Jensen	47	gift	Gaardmand
	Mette Kjerstine Andreasen	39	---	hans kone
	Loutrobine Dorthea Marg. Hansen	15	ugift	deres Plejebørn
	Marie Kjerstine Jocobine Jensd.	7	---	understøttes af Kommunen
5	Kjersten Gravsen	91	Enke	Almisselemmer
	Christine Dynesen	36	Enke	----
	Hansine Hansen	5	ugift	----
	Hans Hansen	2	---	----
	Ane Catrine Thomsen	40	Enke	----
	Johanne Rafn	56	ugift	----
	Dorthea Kjerstine Boltevin	69	---	----
1	Hans Steffensen	48	gift	Gaardmand
	Maren Nielsen	43	---	hans Kone
	Stephan Hansen	15	ugift	deres Børn
	Inger Marie Hansen	11	---	---
	Johanne Hansen	8	---	---
	Maren Christiane Hansen	5	---	---
	Christen Vinding Hansen	59	Enkemand	Afskediget Skolelærer,faar Understøttelse af Kommunen

2	Christopher Madsen	47	gift	Hmd. lever af sin Jordlod
	Maren Thomsen	46	---	hans Kone
	Ane Margrethe Christophersen	12	ugift	deres Børn
	Maren Christophersen	9	---	---
	Hans Christophersen	5	---	---
	Ane Hansen	86	Enke	Aftægtskone
1	Peder Ebbesen	45	Enkemand	Gaardmand
	Ebbe Pedersen	20	ugift	hans Børn
	Martin Pedersen	15	---	---
	Ane Pedersen	11	---	---
	Maren Pedersen	9	---	---
	Marie Pedersen	6	---	---
	Maren Clausen	34	---	Tjenestepige
3	Laust Hansen	49	gift	Gaardmand
	Karen Pedersen	48	---	hans Kone
	Christen Christensen Laustsen	20	ugift	deres Børn
	Hans Jessen Laustsen	9	---	---
	Karen Marie Laustsen	7	---	---
	Ane Nielsen	40	gift	Indsidder, lever af Syning
	Niels Thuesen Jensen	8	ugift	hendes Børn
	Carl Jensen	5	---	---
	Jacob Laustsen Jensen	1	---	---
	Marie Christensen	62	Enke	Indsidder, lever af Syning
1	Christen Mathiasen	67	gift	Aftægtsmand og Tømmermand
	Marie Nielsen	73	---	hans Kone
	Christen Mathiasen Chr. Skøtte	12	ugift	deres Plejesøn
1	Niels Nielsen	59	gift	Hmd. lever af sin Jordlod
	Kjersten Christensen	54	---	hans Kone
	Kjersten Marie Nielsen	15	ugift	deres Datter
1	Peter Rasmussen	47	Enkemand	Hmd. lever af sin Jordlod
	Dorthea Pedersen	15	ugift	hans Børn
	Ane Marie Pedersen	12	---	---
1	Maren Kjerstine Christensen	43	gift	Hmds. Kone, lever af Dagleje
	Christian Jensen	12	ugift	hendes Børn
	Niels Jensen	2	---	---

Folketælling 1855. Bjerndrup.

et Hus	Christoffer Madsen	52	gift	lever af sin Jordlod
	Maren Thomsen	51	--	hans Kone
	Hans Christoffersen	10	ugift	deres Børn
	Maren Christoffersen	14	--	---
et Hus	Jørgen Andersen Schjøtt	53	gift	lever af sin Jordlod
	Maren Pedersen	40	--	hans Kone
	Anders Jørgensen Schjøtt	15	ugift	deres Børn
	Jørgen Jørgensen Schjøtt	11	--	---
	Marie Jørgensen Schjøtt	7	--	---
	Johanne Jørgensen Schjøtt	3	--	---
	Jes Jørgensen Schjøtt	0	--	---
en Gaard	Carl Andersen Schjøtt	45	gift	Gaardmand
	Kjerstine Marie Askov	43	--	hans Kone
	Chr. Andersen Schjøtt	20	ugift	deres børn
	Johanne Andersen Schjøtt	13	--	---
	Marie Kjerstine Schjøtt	9	--	---
	Anders Andersen Schjøtt	4	--	---
	Caroline Andersen Schjøtt	1	--	---
	Ane Kjerstine Andersen Schjøtt	1	--	---

et Hus	Hans Stephansen	53	gift	Aftægtsmand
	Maren Nielsen	48	--	hans Kone
	Maren Christiane Hansen	11	ugift	deres Datter
en Gaard	Jens Jensen	52	gift	Gaardmand
	Mette Kjerstine Andersen	44	--	Hans Kone
	Marie Kjerstine Johanne Jensen	12	ugift	deres Plejebørn
	Lauridsine Lauridsen	5	--	---
	Anders Hermansen	30	--	Nyder Understøttelse af Fattigvæsen
en Gaard	Iver Andersen Petersen	38	gift	Gaardmand
	Karen Jensen	30	--	hans Kone
	Peter Iversen	12	ugift	deres Børn
	Jens Iversen	9	--	---
	Jens Peter Iversen	6	--	---
	Niels Iversen	3	--	---
	Peter Lauridsen	21	--	Tjenestefolk
	Kjersten Marie Jensen	18	--	---
et Hus	Mads Nielsen	59	Enkem.	Aftægtsmand
	Magdalene Jensine Mette Kjær	7	ugift	Plejebarn
	Mette Marie Petersen	23	--	Husholderske for aftægtsmanden
et Hus	Abraham Simonsen	66	Enkem.	Almisselemmer
	Marie Christiansen	68	Fraskilt	---
	Sidsel Hansen	34	ugift	---
	Johanne Pedersen	6	--	--- hendes Børn
	Anders Morten Pedersen	4	--	--- ---
	Hans Pedersen	2	--	--- ---
	Hanne Ravn	61		---
	Doethea Kjerstine Boltevin	74		---
en Gaard	Niels Pedersen	59	gift	Gaardmand
	Mette Marie Nielsen	54	--	hans Kone
	Mette Nielsen	25	ugift	deres Børn
	Niels Nielsen	19	--	---
	Ane Pedersen	16	--	Plejebarn
et Hus	Niels Nielsen	64	gift	Daglejer
	Kjersten Christensen	59	--	hans Kone
	Hans Nielsen	23	ugift	deres Søn, Daglejer
en Gaard	Lauge Christensen	61	gift	Gaardmand
	Sofie Margrethe Thøgersen	56	--	Kone
	Ane Marie Laugesen	22	ugift	Deres Børn
	Thøger Jensen Laugesen	19	--	---
	Susanne Laugesen	13	--	---
	Peter Laugesen	9	--	---
en Gaard	Mads Mortensen	45	gift	Gaardmand
	Sidsel Marie Madsen	39	--	Kone
	Morten Madsen	18	ugift	Deres Børn
	Mads Madsen	16	--	---
	Kjerstine Marie Madsen	14	--	---
	Maren Madsen	12	--	---
	Kjersten Madsen	10	--	---
	Anders Madsen	7	--	---
	Mikkel Chr. Peder Madsen	4	--	---
	Ane Margrethe Madsen	2	--	---
et Hus	Christen Mathiesen	72	Enkem.	Aftægtsmand,Tømmermand
	Maren Christensen	43	Fraskilt	Husholderske, Væverske
et Hus	Laust Hansen	54	gift	Aftægtsmand
	Karen Pedersen	54	--	Kone
	Hans Jessen Lauridsen	14	ugift	Deres Børn
	Karen Marie Lauridsen	12	--	---
	Laust Christensen	3	--	Plejesøn
et Hus	Maren Christensen	48	Enke	Husmandskone,Daglejer
	Niels Jensen	8	ugift	Hendes Søn

Folketælling 1860. Bjerndrup.

et Hus	1	Peder Pedersen Kjær	27	gift	Husmand og Husfader,lever af sin Jordlod
		Anne Kirstine Jepsen Kjær	30	--	hans kone
		Maren Pedersen Kjær	5	ugift	deres Børn
		Karoline Magdalene Kjær	3	--	---
en Gaard	1	Carl Skjødt	50	gift	Gaardmand og Husfader
		Kirsten Marie Skjødt	47	--	hans Kone
		Christian Andersen Skjødt	25	ugift	deres Børn
		Marie Kirstine Skjødt	14	--	---
		Anders Andersen Skjødt	10	--	---
		Karoline Skjødt	4	--	---
	1	Hans Steffensen	59	gift	Ægtefolk og Aftægtsfolk
		Maren Nielsdatter	53	--	----
et Hus	1	Jørgen Andersen Skjødt	58	gift	Husmand og Husfader
		Maren Pedersen	44	--	hans Kone
		Jørgen Jørgensen Skjødt	15	ugift	deres Børn
		Marie Sophie Kirst. Skjødt	12	--	---
		Jocum Jørgensen Skjødt	8	--	---
		Jes Jørgensen Skjødt	5	--	---
		Karen Marie Skjødt	4	--	---
	1	Maren Thomasdatter	56	Enke	Husm.enke, lever af sin Jordlod
		Mads Christoffersen	29	ugift	hendes Søn, tjener Moderen
		Hans Christoffersen	15	--	---
	1	Anne Gregersen	36	gift	Manden tjener uden Sogns
		Gregers Hansen Gregersen	10	ugift	hendes Børn
		Niels Sørensen Gregersen	8	--	---
		Valborg Marie Gregersen	5	--	---
		Michael Gregersen	2	--	---
Fatt.hus	1	Marie Kirstine Lauridsen	40	gift	Almisselem
		Anne Margrethe Christensen	3	ugift	---
		Karen Marie Christensen	2	--	---
	1	Abraham Simonsen	71		---
	1	Hans Fonager	68	gift	---
en Gaard	1	Hans Jørgen Hansen	39	gift	Gaardmand og Husfader
		Else Marie Madsen	33	--	hans Kone
		Jens Jensen Hansen	3	ugift	deres Børn
		Maren Kirstine Hansen	2	--	--
		Lars Madsen	35	ugift	Tjenestefolk
		Mette Thomsen	17	--	---
	1	Jens Jensen	57	gift	Ægte-- og Aftægtsfolk
		Mette Kirstine Andreasen	49	--	---
		Lauridsine Lauridsen	10	ugift	deres Plejedatter
		Mette Marie Jørgensen	6	--	Almisselem
en Gaard	1	Lauge Christensen	64	gift	Gaardmand og Husfader
		Sophie Margr. Thøgersd.	59	--	hans Kone
		Anna Marie Birg.Laugesen	28	ugift	deres Børn
		Thyge Jensen Laugesen	25	--	--
		Hans Christensen Laugesen	21	--	--
		Peter Laugesen	14	--	--
en Gaard	1	Niels Pedersen	65	gift	Gaardmand og Husfader
		Mette Marie Nielsdatter	59	--	hans Kone
		Mette Nielsdatter	30	ugift	deres Børn
		Niels Nielsen	23	--	--
	1	Mads Nielsen	63	gift	Aftægtsmand
		Marie Klausdatter	47	--	hans Kone
		Maren Madsdatter	17	ugift	deres Datter
		Laurids Lauridsen	21	--	

en Gaard	1	Mads Mortensen	50	gift	Gaardmand og Husfader
		Sidsel Marie Madsen	45	--	hans Kone
		Morten Madsen	23	ugift	deres Børn
		Mads Madsen	21	--	--
		Maren Madsen	16	--	--
		Kirsten Nielsen	14	--	--
		Michel Chr.P. Madsen	9	--	--
		Anne Margrethe Madsen	7	--	--
		Anders Chr. Madsen	5	--	--
en Gaard	1	Jens Chr. Sørensen	35	gift	Gaardmand og Husfader
		Anne Sørensen	33	--	hans Kone
		Karen Marie Jensen	4	ugift	deres Børn
		Johanne Jensen	2	--	--
		Søren Mikkelsen Jensen	1	--	--
		Maren Christoffersen	14	--	Tjenestepige
et Hus	1	Christen Berg Møller	43	ugift	Inderste og Snedker
		Ole Chr. Berg Møller	35	--	---
		Hans Berg Møller	31	--	
		Christen Berg Møller	45	--	Inderste og Skrædder
en Gaard	1	Niels Nielsen	69	gift	Gaardmand,lever af sin Jordlod
		Kirsten Christiansdatter	66	--	Hans Kone
et Hus	1	Mads Andersen	31	gift	Husm. og Husfader,lever af sin Jordlod
		Anne Johanne Jensen	28	--	hans Kone
		Anders Jensen Andersen	2	ugift	deres Barn
	1	Maren Kjerstine Christensen	54	gift	Aft.kone,Manden tjener uden Sogns
		Niels Jensen	13	ugift	hendes Søn
et Hus	1	Willads Pedersen	29	gift	Husmand, har Jordlod
		Marie Kathrine Jørgensd.	39	--	hans Kone
		Peder Johansen	2	ugift	deres Søn
et Hus	1	Peder Lauridsen	26	ugift	Husm. lever af sin Jordlod
	1	Laurids Hansen	59	gift	Ægtefolk og Aftægtsfolk
		Karen Pedersdatter	59	--	---
		Laurids Christensen	8	ugift	Plejesøn

Folketælling 1870. Bjerndrup.

en Gaard	51	Peder Lauridsen	35	Husfader, Jordbruger
	52	Kjesten Marie Pedersen	33	Husmoder
	53	Laurids Pedersen	4	Børn
	54	Karen Marie Pedersen	2	--
	55	Laust Hansen	68	Aftægtefolk
	56	Karen Pedersdatter	69	----
	57	Inger Marie Lauridsen	27	deres Datter
et Hus	58	Mads Andersen	40	Husfader, Husmand
	59	Ane Johanne Jensen	38	Husmoder
	60	Anders Jensen	11	Børn
	61	Ane Marie Jensen	7	--
	62	Jens Jensen	75	Aftægtsfolk
	63	Maren Kjerstine Christensen	63	----
et Hus	64	Søren Christensen	36	Husfader, Jordbruger
	65	Cecilia Nielsen	51	Husmoder
	66	Jens Peder Nielsen	12	Slægtning
et Hus	67	Hans R. Vinther Hansen	28	Arbejdsmand
	68	Hansine Vind	24	hans Kone
	69	Ane Bartholin Vind	1	Barn

en Gaard	70	Thyge Jensen Lauridsen	35	Husfader, Jordbruger
	71	Marie Kjerstine Skjødt	23	Husmoder
	72	Maren Hansen	25	Syerske, Skræder
	73	Mads Christoffersen	37	Husf. Jordbr. Arbejdsmand
	74	Christiane Mortensen	32	Husmoder
	75	Ingeborg Marie C. Christensen	2	Barn
et Hus	77	Jens Chr. Christensen	61	Slægtninge, Aftægtsfolk
	78	Maren Thomsen Andersen	66	---
	79	Jørgen Andersen Schjøt	69	Husfader, Jordbruger
	80	Marie Pedersen Skov	55	Husmoder
	81	Jens Jørgen Schjøt	15	deres Børn
	82	Karen Marie Schjøt	13	---
en Gaard	83	Chr. Schjøt	59	Jordbruger
	84	Kjesten Marie Askov	57	Husmoder
	85	Chr. Andersen Schjøt	34	deres Børn
	86	Nielsine Johanne Schjøt	27	---
	87	Ane Marie Schjøt	27	---
	88	Karoline Schjøt	11	---
	89	Ane Kjerstine Schjøt	16	---
et Hus	90	Peder L. Kjær	36	Jordbruger
	91	Ane Kjerstine	40	Husmoder
	92	Karoline K. Kjær	13	deres Børn
	93	Kjersten Marie Kjær	8	---
	94	Hansine Petrea Kjær	5	---
et Hus	95	Søren Vedsted	38	Snedker
	96	Ane Marie Rasmussen	24	Husmoder
	97	Peder Vedsted	2	deres Børn
	98	Rasmus Mikael Vedsted	1	---
	99	Ane Sofie Vedsted	14	Slægtning
	100	Hans Henrik Hansen	19	Snedkersvend
et Hus	101	Jens Jensen	67	Aftægtsmand
	102	Mette Kjerstine Andersen	58	Aftægtstager
	103	Mette Marie Jørgensen	16	Plejebarn
en Gaard	104	Hans Jørgen Hansen	48	Gaardmand
	105	Else Marie Madsen	42	Husmoder
	106	Jens Jensen Hansen	11	deres Børn
	107	Karen Marie Hansen	8	---
	108	Mads Hansen	2	---
	109	Johanne N.	17	Tjenestetyende
	110	C. Elisabeth Kr.	17	---
en Gaard	111	Hans Christian Lauridsen	30	Husfader, Jordbruger
	112	Ane Marie Hansen	25	Husmoder
	113	Sophia Margrethe Lauridsen	1	deres Barn
	114	Hans Peter Andersen	17	Tjenestetyende
	115	Kjerstine Marie Mathiasen	17	---
	116	Lauge Christensen	73	Aftægtsmand
	117	Sofie Margrethe Thøgersen	64	Aftægtskone
	118	Peder Laugesen	23	
et Hus	119	Mads Nielsen	76	Aftægtsmand
	120	Maren Clausen	55	Aftægtskone
en Gaard	121	Niels Nielsen	33	Jordbruger
	122	Maren Sørensen	29	Husmoder
	123	Niels Peder Nielsen	1	deres Søn
	124	Mette Marie Nielsen	78	Aftægtstager
	125	Christian Madsen	17	Tjenestetyende
	126	Ane Mathiasen	21	---

en Gaard	127	Ane Margrethe Nissen	34	Jordbruger
	128	Malene Kathrine Hansen	5	hendes Børn
	129	Kamilla Hansen	2	---
	130	Jens Nissen	31	Slægtning
	131	Sine Nielsen	44	Tjenestetyende
	132	Secilia Margrethe Andersen	16	---
en Gaard	133	Jens Christian Sørensen	44	Jordbruger
	134	Ane Sørensen	42	Husmoder
	135	Karen Marie Jensen	13	deres Børn
	136	Johanne Jensen	11	---
	137	Søren Mikkelsen Jensen	10	---
	138	Søren Christian Jensen	7	---
	139	Hans Jensen	4	---
	140	Mette Hansine Jensen	1	---
	141	Niels Jensen	22	Tjenestetyende
et Hus	142	Simon Sørensen	41	Arbejdsmand
	143	Ane Kjerstine Sørensen	49	Husmoder
	144	Anna Kjerstine Sørensen	11	deres Børn
	145	Søren Sørensen	8	
et Hus	146	Johanne Petersen	24	Arbejdskone
	147	Magdalene Sofie Nielsen	29	
et Hus	148	Marie Kathrine Pedersen	48	Jordbruger
	149	Peter Sørensen Villadsen	11	hendes Børn
	150	Johannes Lausen Villadsen	6	---

Folketælling 1880. Bjerndrup.

en Gaard.	1	Hans Jørgen Hansen	58	g	Husfader, Gaardejer
	2	Else Marie Madsen	51	g	hans Kone, Hudmoder
	3	Jens Jensen Hansen	22	u	deres Børn
	4	Karen Marie Hansen	18	u	---
	5	Mads Hansen	12	u	---
	6	Maren Kjerstine Hansen	8	u	---
	7	Hans Peder Hansen	7	u	---
	8	Hans Pedersen	17	u	Tjenestekarl
	9	Mette Kjerstine Andersen	68	Enke	Aftægtskone
	10	Karen Pedersen	74	--	nyder sit Ophold hos Aftægtskone
en Gaard.	11	Hans Lauridsen	40	g	Husfader, Gaardejer
	12	Ane Marie Hansen	35	g	hans Kone, Husmoder
	13	Sophie Lauridsen	10	u	deres Børn
	14	Laurine Marie Lauridsen	8	u	---
	15	Hans Peder Lauridsen	6	u	---
	16	Mads Lauridsen	5	u	---
	17	Lauge Chr. Lauridsen	1	u	---
	18	Hans P. Kou	24	u	Tjenestefolk
	19	Ida Karoline Madsen	19	u	---
en Gaard.	20	Niels Nielsen	44	g	Husfader, Gaardejer
	21	Maren Sørensen	39	g	hans Kone, Husmoder
	22	Maren Marie Nielsen	79	Enke	Husf. Moder der ogsaa forsørges
	23	Kjerstine Marie Nielsen	8	u	deres Børn
	24	Mette Marie Nielsen	6	u	---
	25	Hansine Nielsen	6	u	---
	26	Petrine Hansen	16	u	Tjenestetyende
	27	Jens Madsen	19	u	---

en Gaard.	28	Morten Madsen	42	g	Husfader, Gaardmand
	29	Ane Margrethe Madsen	43	g	hans Kone, Husmoder
	30	Malene Kathrine Hansen	16	u	deres Børn
	31	Kamille Hansen	12	u	---
	32	Lars Chr Madsen	8	u	---
	33	Søren Knudsen	19	u	Tjenestekarl
en Gaard.	34	Jens Chr. Sørensen	54	g	Husfader, Gaardejer
	35	Ane Sørensen	52	g	hans Kone, Husmoder
	36	Søren Mikkelsen Jensen	26	u	deres Børn
	37	Søren Chr. Jensen	17	u	---
	38	Hans Jensen	14	u	---
	39	Mikkel Sørensen	8	u	---
	40	Johanne Jensen	21	u	---
	41	Mette Hansine Jensen	11	u	---
	42	Marie Kristine	4	u	---
et Hus.	43	Peder P. Mosbøl	39	g	Landpost
	44	Ane Pedersen Mosbøl	37	g	hans Kone , Husmoder
	45	Johannes Marinus Mosbøl	3	u	deres Børn
	46	Cecelia Magdalene Mosbøl	1	u	---
	47	Ane Nielsen	70	Enke	Inderste, Kogekone
et Hus.	48	Mads Knudsen	30	g	Husfader,Inderste,Daglejer i Agerbrug
	49	Mette Jessen	35	g	hans Kone, Husmoder
	50	Else Marie Knudsen	3	u	deres Datter
en Gaard.	51	Christian Skødt	43	g	Husfader, Gaardejer
	52	Kjerstine Nielsen	36	g	hans Kone, Husmoder
	53	Marie Kjerstine Skødt	8	u	deres Datter
	54	Ane Marie Skødt	59	Enke	Inderste, Væver
	55	Kristine Sjuls	12	u	hendes Datter
en Gaard.	56	Nicolai Jocum Skødt	37	g	Husfader, Gaardejer
	57	Ane Marie Olsen	37	g	hans Kone, Husmoder
	58	Carl Skødt	9	u	deres Børn
	59	Kjerstine Marie Skødt	8	u	---
	60	Maren Pedersen Skødt	5	u	---
	61	Georgine Skødt	1	u	---
et Hus.	62	Peder Jørgensen Skødt	42	g	Husfader, lever af Agerbrug
	63	Karoline Skødt	26	g	hans Kone, Husmoder
	64	Marie Skødt	3	u	deres Børn
	65	Carl Skødt	1	u	---
	66	Maren Skødt	64	Enke	Aftægtskone, forsørges af Sønnen
en Gaard.	67	Mads Kristoffersen	49	g	Husfader, Gaardejer
	68	Kjerstine Marie Jørgensen	39	g	hans Kone, Husmoder
	69	Krestine Kristoffersen	12	u	deres Børn
	70	Kristiane Kristoffersen	3	u	---
	71	Marie Kristoffersen	1	u	---
	72	Maren Tonnesen	19	u	Tjenestepige
et Hus.	73	Tøger Lauridsen	44	g	Husfader, lever af Agerbrug
	74	Marie Skødt	34	g	hans Kone
	75	Laurids Jensen	7	u	deres Søn

Folketælling 1890. Bjerndrup.

en Gaard	8a	Jens Chr Sørensen	64	Husfader,Gaardejer
		Ane Sørensen	62	Husmoder
		Søren M. Sørensen	30	deres Børn
		Hans Jensen Sørensen	24	---
		Hansine Jensen Sørensen	21	---
		Marie Kristine J. Sørensen	14	---

Boelsst.	7c	Mads Lauridsen	52	Jordbruger
		Marie Klemmensen	50	hans Kone
		Lene Marie Klemmensen	14	deres Børn
		Ane Kathrine Lauridsen	12	---
		Peter Lauridsen	11	---
		Laurids Madsen	82	Aftægtsmand
et Hus		Andreas Peter Poulsen	50	Snedker og murer
		Ane Marie B. Laugesen	57	hans Kone
		Poul Albrect Poulsen	14	deres Søn
en Gaard	9a	Nicolai Jocumsen Skjøtt	47	Husfader, Gaardejer
		Ane Marie Olesen	47	hans kone
		Karl Skjøtt	19	Deres Børn
		Kjersten Marie Skjøtt	18	---
		Maren Petersen Skjøtt	14	---
		Peter Olesen Skjøtt	9	---
		Karen Laurine Skjøtt	4	---
		Petrea Cathrine Skjøtt	2	---
en Gaard	9b	Christian Andersen Skjøtt	54	Husfader, Gaardejer
		Kjerstine Marie Skjøtt	47	Hans Kone
		Marie Kjerstine Skjøtt	18	deres Datter
en Gaard	5a	Hans Jørgen Hansen	68	Husfader, Gaardejer
		Else Marie Madsen	62	hans Kone
		Hans Peter Hansen	17	deres Søn
		Lene Dorthea Kallesen	16	Tjenestepige
en Gaard	4a	Hans Chr. Laugesen	50	Husfader, Gaardejer
		Ane Marie Hansen	45	hans Kone
		Else Margrethe Laugesen	13	deres Børn
		Laura Marie Laugesen	10	---
		Hans Peter Laugesen	16	---
		Mads Laugesen	15	---
		Lauge Chr. Laugesen	10	---
en Gaard	6a	Maren Sørensen	40	Enke, Husmoder
		Niels Peder Nielsen	21	hendes Søn
		Mads Knudsen	58	Husfader, Husmand
		Ane Margrethe Knudsen	54	hans Kone
et Hus	5e	Peter Maasbøl	48	Maler
		Ane Petersen	46	hans Kone
		Marinus Maasbøl	13	Deres Børn
		Cecilie Kathrine Maasbøl	10	---
		Johanne Constance Maasbøl	9	---
		Marie Magdalene Maasbøl	7	---
		Maren Petersen Maasbøl	3	---
en Gaard	4b	Thyge Jensen Lauridsen	53	Husfader, Jordbruger
		Marie Kjerstine Skjøtt	49	Husmoder
		Laurids Jensen Lauridsen	17	Søn
en Gaard	11a	Peter Jensen Kjær	52	Husfader, Jordbruger
		Mathilde Nielsen	25	Husmoder
		Martin Jensen	64	Aftægtsmand
		Kathrine Marie Mogensen	57	Aftægtskone
et Sted	9c	Peter Jørgensen Skjøtt	52	Husfader, Jordbruger
		Karoline Andersen	35	Husmoder
		Marie Kjerstine J. Skjøtt	13	Datter
		Karl Jørgensen Skjøtt	10	Søn
et Sted	5d	Mads Knudsen	41	Husfader, Arbejdsmand
		Mette Jensen	45	Husmoder
		Jes Peter Knudsen	5	Søn
en Gaard	6a	Maren Sørensen	49	Husmoder, Jordbruger

en Gaard 6a	Maren Sørensen	49	Husmoder, Jordbruger
	Niels Peter Nielsen	21	Søn
	Mette Marie Nielsen	16	Datter
	Peter Eskesen	59	Tjenestekarl
en Gaard 7c	Morten Madsen	54	Husfader, Jordbruger
	Ane Margrethe Nielsen	56	Husmoder
	Abeline Cathrine Hansen	25	Datter
	Kamille Hansen	22	---
	Lars Chr. Hansen Madsen	18	Søn

Folketælling 1901. Bjerndrup.

7e	Peder Villadsen	9/10 - 58	gift	Husfader, Landmand
	Marie Klodt	1/1 - 63	--	Husmoder
	Villas Pedersen	8/6 - 28	Enkem.	Aftægtsmand
8c	Kristen Sørensen	12/4 - 78	gift	Husfader, Landmand
	Dorthea M. Schmidt	27/4 - 73	--	Husmoder
	Dorthea M. Christensen	!7/10 - 37	Enke	Aftægtskone
	Thomas P. Sørensen	15/9 - 99	ugift	Barn
7d	Peter Laustsen	27/9 -34	gift	Husfader, Landmand
	Ane Kathrine Brandt	1/11 - 76	--	Husmoder
	Kristian Petersen	18/8 - 95	ugift	Barn
	Andreas Petersen	12/8 - 98	--	--
8f	Jens Chr. Sørensen	25/3 - 26	gift	Husfader, Landmand
	Ane Sørensen	22/4 - 28	--	Husmoder
7c	Mads Lauridsen	6/3 - 37	gift	Husfader, Landmand
	Marine Klemmensen	1/10 - 39	--	Husmoder
	Peder Lauridsen	4/7 . 85	ugift	Søn
8b	Iver H. Schmidt	8/3 - 38	gift	Husfader, Landmand
	Margrethe Rosenbæk	25/3 - 52	--	Husmoder
	Ane M. Rosenbæk	27/4 - 90	ugift	Plejebarn
	Marinus Rosenbæk	28/4 - 99	--	---
8a	Søren M Jensen	17/11 - 59	gift	Husfader, Landmand
	Elisabeth Jensen	25/2 - 64	--	Husmoder
	Jens Chr. Jensen	29/4 - 94	ugift	Søn
	Anton Jensen	21/4 - 96	--	--
	Anna Kjerstine Jensen	4/5 - 98	--	Datter
	Hans Jensen	12/3 - 63	--	Tjenestetyende
	Magnus Schultz	18/7 - 82	--	---
	Jensine Lund	11/10 - 70	--	Sygeplejerske
7a,7b	Morten Madsen	21/9 - 37	gift	Husfader, Landmand
	Ane Margrethe Madsen	19/7 - 35	--	Husmoder
	Laurids Petersen	12/12 - 81	ugift	Tjenestekarl
	Karen Kristensen	3/11 - 81	--	Tjenestepige
	Karen M. Nissen	28/1 - 81	--	---
1a	Niels P. Nielsen	13/11 - 68	gift	Husfader, Landmand
	Ane M. Christensen	16/12 - 81	--	Husmoder
	Jes P. Knudsen	29/8 - 85	ugift	Tjenestetyende
	Maren Sørensen	4/7 - 40	Enke	---
	Marie Nielsen	6/8 - 74	ugift	Aftægtskone

4a	Hans Chr. Laugesen	14/3 - 39	gift	Husfader, Landmand
	Ane Marie Laugesen	3/5 - 44	--	Husmoder
	Sofie Margrethe Laugesen	1/10 - 69	ugift	Datter
	Laura Marie Laugesen	21/5 - 71	--	---
	Hans Peder Laugesen	28/2 - 73	--	Søn
	Lauge Chr. Laugesen	11/3 - 79	--	--
5a,5e	Peder Laugesen	19/4 - 46	gift	Husfader, Landmand
	Mette Nielsen	1/2 - 66	--	Husmoder
	Kristian Laugesen	6/3 - 89	ugift	Søn
	Mikael Laugesen	27/3 - 97	--	--
Aft.sted	Hans J. Hansen	15/3 - 21	Enkem.	Aftægtsmand
	Ane Andresen	15/12 - 41	Enke	Husholderske
5d	Peder Maasbøl	3/5 - 38	gift	Maler
	Ane Maasbøl	15/3 - 41	--	Husmoder
	Marie M. Maasbøl	5/5 - 97	Enke	Bedstemor, Fattighjælp
	Konstance Maasbøl	2/11 - 81	ugift	Datter
5c	Mads Knudsen	20/8 - 48	gift	Husfader, Landmand
	Mette Jensen	11/8 - 44	--	Husmoder
9b	Severin Hansen	21/9 - 65	gift	Husfader, Landmand
	Marie K. Skødt	10/1 - 72	--	Husmoder
	Valdemar Hansen	19/8 - 94	ugift	Søn
	Adolf K. S. Hansen	24/8 - 98	--	--
	Valborg O. Dall	23/9 - 84	--	Tjenestetyende
9a	Nicolai J. Skødt	14/9 - 42	gift	Husfader, Landmand
	Ane M. Olesen	15/8 - 42	--	Husmoder
	Peder O. Skødt	14/8 - 80	ugift	Barn
	Karen L. Skødt	20/10 - 85	--	--
	Kjerstine Skjødt	18/1 - 88	--	--
4b	Laurids J. Laugesen	23/12 - 72	gift	Husfader, Landmand
	Ane M. Hansen	11/4 - 80	--	Husmoder
	Thyge J. Laugesen	14/5 - 36	gift	Husfader, Landmand
	Marie K, Skjødt	11/12 - 46	--	Husmoder
	Marinus N. Laugesen	25/12 - 90	ugift	Barn
Lejested	Mads Knudsen	4/11 - 72	gift	Husfader
under 9a	Marie K. J. Skjødt	18/1 - 67	--	Husmoder
	Hans P. Knudsen	27/7 - 1900	ugift	Barn
11	Peter J. Kjær	25/6 - 61	gift	Husfader, Landmand
	Mathilde Nielsen	18/8 - 66	--	Husmoder
	Martin N. Kjær	22/7 - 94	ugift	Barn
	Anders P. Kjær	15/5 - 98	--	--
	Kathrine M. Mogensen	20/6 - 32	Enke	Aftægtskone

Folketælling 1906. Bjerndrup.

7e	Peder Villadsen	9/10 - 185?	Landbrug, Møllekørsel
	Marie Villadsen	1/1 - 1863	
8c,10e,10f	Kristian Pedersen	16/10 - 1883	Landbrug
	Karoline Pedersen	25/1 - 1883	
	Andreas Pedersen	1/11 - 1905	
7c,1b	Mads Lauridsen	6/3 - 1837	Husmand
	Mariane Lauridsen	1/10 - 1839	
	Peter Lauridsen	4/1 - 1885	
7d,8d	Peder N. Bennedsen	22/2 - 1879	
	Vilhelmine Bennedsen	29/5 - 1884	
8b	Iver Klausen H. Schmidt	8/3 - 1838	Husmand
	Margrethe Schmidt	25/5 - 1852	
	Marius Rosenbæk	30/8 - 1900	Plejebarn

8a	P. Pedersen Skov	15/4 - 1869	
	Agnes Skov	15/10 - 1871	
	Knud Jesper Knudsen	27/9 - 1883	Tjenestedreng
7a,7b	Laurids Jørgensen	18/11 - 1861	Gaardejer
	Kirstine Cecilie M. Boysen	17/5 - 1878	
	Margrethe Jørgensen	15/1 - 1893	
	Jørgen P. Jørgensen	22/11 - 1894	
	Aage Jørgensen	22/2 - 1898	
	Ejner Jørgensen	22/1 - 1901	
	Holger Jørgensen	24/10 - 1901	
	Oscar Hansen		Tjenestetyende
	Simon Boysen		Slægtning
	Kirstine Dahl	27/12 - 1879	
	Morten Madsen	21/8 - 1837	Bedstefar, Particulier
6	Niels P. Nielsen	13/4 - 1868	Gaardejer
	Ane Marie Nielsen	16/12 - 1880	Husmoder
	Maren Nielsen	1/3 - 1901	
	Dora Marie Nielsen	9/7 - 1902	
	Anna Nielsen	15/6 - 1904	
	Pige	1/2 - 1906	
	Hans Jørgensen	18/10 - 1888	Tjenestetyende
	Ane Mathilde Nielsen	6/6 - 1885	---
	Jens Søvsø	20/9 - 1882	Ungkarl, Tømrersvend
4b	Laurids J. Laugesen	23/12 - 1872	Gaardejer
	Ane Marie Laugesen	11/4 - 1879	Husmoder
	Marinus N. Laugesen	25/12 - 1900	Barn
11	Peder J. Kjær	25/4 - 1861	Husfader, Gaardejer
	Mathilde Kjær	10/8 - 1866	Husmoder
	Martin N. Kjær	22/7 - 1894	Børn
	Anders Peder Kjær	15/5 - 1898	--
	Kathrine M. Mogensen	15/6 - 1832	Slægtning,ingen Alderdomsunderstøttelse
9a	Karl J. Schjøtt	20/9 - 1879	Husmand, Møllekørsel
	Kristine Schjøtt	15/6 - 1875	Husmoder
	Peder L. Schjøtt	11/2 - 1903	Børn
	Kristian J. Schjøtt	23/5 - 1905	--
9a	Peder Olesen Schjøtt	14/5 - 1880	Husfader, Gaardejer
	Kjerstine M. Schjøtt	28/11 - 1883	Husmoder
	Ernst E. Larsen	19/2 - 1892	Plejebarn
	Ole P. Olesen	31/3 - 1888	Tjenestetyende
	Ane K. Kristensen	3/9 - 1888	---
5d	Mads Knudsen	20/8 - 1848	Husfader, Husmand
	Mette Knudsen	11/8 - 1844	Husmoder
9b	Hans Severin Hansen	2/9 - 1865	Husfader, Gaardmand
	Marie Kirstine Hansen	10/1 - 1872	Husmoder
	Valdemar S. Hansen	19/8 - 1894	Børn
	Kristian A. Hansen	24/1 - 1898	--
	Søren V.S. Hansen	8/5 - 1903	--
	Evilla M. Hansen	5/9 - 1905	--
	Petra Nielsen	17/6 - 1890	Tjenestetyende
	Peter M. Maasbøl	3/5 - 1841	Maler, Tapetserer
5a	Frederik Karl Kristiansen	8/4 - 1872	Husfader, Gaardmand
	Marie Kristiansen	31/10 - 1871	Husmoder
	Hans Kristiansen	29/4 - 1899	Børn
	Gjertrud Kristiansen	15/1 - 1901	--
	Dorthe Kristiansen	7/1 - 1902	--
	Hagen Kristiansen	10/1 - 1904	--
	Karla Kristiansen	27/1 - 1905	--
	Greis Nielsen	24/8 - 1882	Tjenestetyende
	Kjerstine K. Nielsen	29/11 - 1886	---

4a	Hans P. Laugesen	27/2 - 1873	Husfader, Gaardejer
	Sofie M. Laugesen	10/1 - 1869	Søster
	Mads Laugesen	30/1 - 1875	Broder
	Hans Kr. Laugesen	14/3 - 1839	Forældre
	Ane Marie Laugesen	3/5 - 1844	---
	Niels A. Nielsen	9/9 - 1886	Tjenestetyende
10b,10c,8f	Søren Kr. Pedersen	8/9 - 1870	Husmand, Møllekørsel
	Kjerstine Pedersen	10/1 - 1873	Husmoder
	Kamilla Kristine Pedersen	5/8 - 1905	Barn

Til notater.

88

Udskiftning af Hede og Fælled i Bjerndrup !

Anno 1800de den 8de November, Mødte Samtlige Beboere og Jordbrugere i Bjerndrup Bye af Bramminge Gods, på Bramminge Gård for i Lodsejerens Hr Cancellie Raad Øllgaards og Deelerens, Landmåler Astrups overværelse at fastsætte og bestemme den beqvemmeste og billigeste Deelings Plan til fornævnte Bjerndrup Byes tilliggende Hedes og Fælledens udskiftning imellem Beboerne af Bramming gods, ligesom det som angaar den i Bjerndrup Bye boende husmand som tilhører Giørding Præstegård, Blev ved Landvæsens Commissions Mødet den 4de august indeværende Aar, afgjort og bestemt, og det øvrige, Bramminge Gods allene angaaende, overladt til Lodsejerens, Hr Cancellie Raad Øllgaards Selv behagelige foranstaltning, som i Dag blev omhandlet og bestemt således.

1 - Boelsmanden Jens Trunkken Der haver en Tofte ved sit Huus i Byen og hartkorn 1 skp. 1 fdk hvortil han haver benyttet sig af Fælleden til fornøden Brændsel og Græsning, bliver forlods tilregnet 4 Tønder Land eller 56000 kvadratalen Reduceret maal, som vederlag for den rettighed han tilforn haver havt, foruden det han, efter sit liden hartkorn kan tilkomme.

2 - Boelsmanden Peder Pedersen som er udflyttet fra Byen og haver hartkorn 3 skp., faar ligeledes, på ovenanførte grund, forlods tillagt 2 Tønder Land eller 28000 kvadratalen i Reduceret maal foruden det han efter sit hartkorn kan tilkomme.

3 - Til Fælles Klyne Mose udtages først den strækning ved Terp Mark og Hessellund Eng fra Kappeljord og i Vester til Søren Hansens Skifte, som på Cortet er bestemt og betegnet med Y - Z og Ø. - Dernæst et stykke ved Stor Mose, fra Engene og til Vejen, som på kortet ligeledes er bestemt og betegnet med U.

Disse Klyne Moser undtages gandske fra den øvrige Deeling saavel i henseende til afgræsning som gravning, og forbeholder Lodsejeren sig, sin gamle Rettighed til hov-Klynegravning i disse Moser, som siden nærmere af ham bliver bestemt.

4 - Til Gravning i Heden, eller den hidindtil brugte og endnu behøvende Lyng Tørv Gryvt for Lodsejeren udlægges et stykke af den Vestre Hede, eller Vesterst, på omtrent 50 Tønder Lands størrelse, som ved forommeldte Landvæsens Commissions Møde den 4 august 1800 blev bestemt..

5 - Til Fælleds Lergravning indenfor Byen, udlægges omtrent 14000 kvadratalen, Østen for Toften No 8 og Norden Øster Tægte, næst ind til Eng Vejen.

6 - Til Fælles Mærgel Castning eller gravning udlægges 1½ Tønde Land eller 21000 kvadratalen virkkelig Maal, ved Østre ende af Friis Mærsk ind til Varthoe Skiel. - Græsningen af sidstmeldte 2de (tvende) stokker tilkommer allene den eller De i hvis Lodder samme falder og de øvrige benytter sig allene deraf til den fornødne Leer og Mærgelgravning.

7 - Den øvrige Hede og Fælled Deeles saaledes.

N° 6 - Gaardmand Christen Pedersen, tager, først af Litl Heden, fra skiællet imellem ham og nr. 7 i Agerlandet, Drages nu ligelinie til Højen i Markke Skiællet og det som falder Sønden for denne Linie ind til Giørding Præstegaards Hede, bliver hans, dernæst tager han den Hede som falder Norden Friis Mærsk imellen Kirke Engen og den Hede Lod, som ved forbemeldte Commissions Forretning blev tillagt Præstens Huus, og derved tillige et støkke af Friis Mærsk, hvor hans Eget Eng Dige Vesten Banken og lige over til den Syd-Vest Hjørne af det stykke i Friis Mærsk som tilhører Præstens Huus, Resten af hans Hede tager han på Øster Heden som nærmere bestemmes.

N° 7 - Gaard Fæster Peder Pedersens Enke, tager af Litl Heden den deel som falder imellem forhen beskrevne linie til N° 6 og hendes Agre, saa faar hun og den deel af Friis Mærsk som falder Sønden for den ved N° 6 beskrevne linie og i Øster til linien som Drages fra Skiælstenen i bugten ved Varthoe Mark og i Nord til den Syd-Vest Hjørne af Præstens eller Hans Huuses Lod i Friis Mærsk, Hun faar også all den Fælled som falder imellem Øster Tægt, Engen og Friis Mærsk i Øster til sidstmeldte Linie. Resten af hendes tilkommende Andel af Hede og Fælled tager Hun på Øster Heden, som nærmere bestemmes.

Østen for sidstmeldte Linie fra N° 7 tager N° 5 et støkke af Friis Mærsk Grønning, Sønden for Lodden til Præstens Huus og lige over til Varthoe Skiæl og Skiælstenen som staar Sønden for Friis Mærsk eller midt for samme.

Østen for denne Lod tager N° 3 det Østerste af bemeldte Friis Mærsk beliggende til Varthoe Skiæl, samt i Nord til Vejrup Skiæl Østen for Præstens Huuses Lod og i Øster saa meget af Heden som maatte blive overs fra Deres tilkommende Andel som allene skal have Deres Lodder i Øster Heden.

Østen for denne Lod udlægges Boelsmand Jens Trunkkens fulde Andeel, i Sønder og Nord fra Varthoe Heden og til Vejrup Hede, omtrent lige brede i begge ender.

Det øvrige af Østre Hede tager N° 6 og 7 som forhen meldt og Deeles samme imellem dem i Øster og Vester, hvoraf N° 7 tager den Nordre Side ind til Vejrup Skiæl og N° 6 den Søndre Side ind til Varthoe Skiæl.

8 - Udflytter N° 2 Stephan Hansen får først en Lod Vesterst på Heden ind til Bramminge Tørve grøvt og Resten af hans Fælled og Hede Vesten for hans Agerland og Sønden for hans Enge, saa langt som samme strækker, og i Sønder til, omtrent i midten af Vester Heden.

Gårdmand N° 1, Jens Nielsen tager først den Fælled som falder imellem hans Agerlod og Engene, og Resten af hans Fælled og Hede tager han Sønden Udflytterens Beskrevne Lod, i Sønder til Hessellund Enge og det til Klynejord aftagne, fra Boelsmand Peder Pedersens Lod, og i Øster så langt han han kan tilkomme.

Boelsmand Peder Pedersen tager all hans Andeel af Hede og Fælled Sønden og Vester for hans Agerlod, til Hissellund Skiæl og det til Klynejord aftagne, dog faar han Tavnsbierg Hede som ligger i hans Eng Lod, hvilket fraregnes i denne sidst beskrevne Lod.

Ligeledes får Gårdmand N° 7 den Hede ved Tavnsbierg som falder imellem hans Eng Lod sammesteds og Bramming Tørve Grøvt, hvilket decorteres ham i de øvrige Lodder.

N° 6 faar Ligeledes den Fælled som falder imellem hans Vestre Eng Lod og Bramming Tørve Grøvt, mod at decortere det i hans øvrige tilskrevne Lodder.

Gårdmand N° 5 Peder Nielsen tager først det ham forhen tilskrevne ved Friis Mærsk, dernæst Heden Sønden og Vesten for hans Agerlod til Hisselund Skiæl, lige ud efter Gyden eller Driften fra Byen, og resten af hans tilkommende Hede og Fælled, Sønden for hans Eng Lod på Vester Heden Næst Østen indtil den for N° 2 beskrevne Lod ved Bramming Tørve Grøvt og lige over Heden i Sønder til Engene, i Øst saa langt han kan tilkommme.

Gaardmand N° 3, Jens Stald, tager først det ham forhen tilskrevne ved Friis Mærsk, Dernæst Heden Sønden for hans Ager Lod til Hissellunds Skiæl og Resten af hans tilkommende Hede og Fælled sønden for hans Eng Lod på Væsterheden.

9 - Da den Største Deel af Heden og Fælleden er beblandet med Moser og Moradser, Kan ingen Andre Veje udlægges end den der nu ere; Hvilke skal fremdeles vedblive og maae ikke aflægges saavidt samme ere fornøden enten til Eng, Klyne Mose eller anden kjørdsel, item til Drivt og fart med Heste og andre Kreaturer saavel til Eng som Hede og Klynemoses Lodder, Dog maa herefter Aldeles ingen Løsdrift Finde Sted over anden Mands Lod, men enhver som vil benytte sig af Græsningen i sine udlodder, skal naar Vejen dertil falder over Anden Mands Lod, Trække Dem fra og til Lodden, med mindre, een eller flere sammen grændsende, Kan blive enige om at Drive eller græsse samlet nogen vis Tid, men ej leengere .

Saaledes Afhandlet og indgaaet paa Bramminge den 8 November 1800.
Bevidnes med Hænders underskrivt.

Termann Øllgaard L. Astrup.

Stefan Hansen Christen Pedersen Jens Nielsen. Peder Nielsen..

på min Moders Vegne. Peder Pedersen. Jens Jensen. Peder Pedersen.

Afskrift af originalt dokument indleveret af Hans Laugesen, Ved Baunehøj 2, 6683 Føvling født 1911 i Bjerndrup.

Gørding Sognearkiv
den 20 marts 1999
Ejler Nielsen